ПРИМОРСКИЙ КРАЙ

1945

ПРИМИЗДАТ

ПРОЛЕТАРИИ ВСЕХ СТРАН, СОЕДИНЯЙТЕСЬ!

ПРИМОРСКОЕ КРАЕВОЕ ИЗДАТЕЛЬСТВО
ВЛАДИВОСТОК 1947

1922 – 1947

ГК50
П886

ПРИМОРСКИЙ КРАЙ

ПРИМОРСКИЙ КРАЙ

25 ЛЕТ
СО ДНЯ ОСВОБОЖДЕНИЯ
ПРИМОРЬЯ
ОТ
ИНТЕРВЕНЦИИ И БЕЛОГВАРДЕЙЩИНЫ

1885
ГК50
П886
БИБЛИОТЕКА
ИМЭЛ
при ЦК ВКП(б)
634258

ОТ ИЗДАТЕЛЬСТВА

Выпуская к 25-летнему юбилею освобождения Советского Приморья от иностранных интервентов и белогвардейщины книгу „Приморский край", содержащую основные сведения по географии, истории, экономике, науке и культуре края, издательство считает своим долгом указать на то, что книга эта является результатом труда большого коллектива авторов — деятелей науки и культуры, а также партийных и советских работников.

Кроме основных авторов, в подготовке к изданию книги приняли участие и другие товарищи как предоставлением в распоряжение редакции своих рукописных материалов, так и в качестве рецензентов, консультантов и иллюстраторов.

Издательство признательно всем товарищам, благодаря отзывчивости которых оказалось возможным подготовить и выпустить в свет эту книгу.

Ниже сообщается список лиц, участвовавших в создании книги „Приморский край".

Авторы очерков и статей: *П. А. Антохин, К. Г. Абрамов, А. М. Баталин* — кандидат географических наук, *С. А. Волков, А. Г. Воложенин* — кандидат сельскохозяйственных наук, *Л. Г. Виноградов* — кандидат биологических наук, *В. П. Голионко, М. И. Гусев, А. Г. Есипов* — кандидат сельскохозяйственных наук, *М. Ф. Залевский, А. С. Запорин, Я. И. Зонь* — заслуженный врач РСФСР, *Е. И. Зусман, С. А. Иванов, Л. П. Калашников, Н. И. Колбин, Б. П. Колесников* — кандидат биологических наук, *Я. М. Котенко, Г. Э. Куренцова, А. П. Лаврова, В. Л. Левицкий, З. И. Мясникова, Н. А. Навиндовский, П. М. Никифоров, А. И. Румянцев* — кандидат биологических наук; *С. И. Рудник, М. Н. Самунин, Г. И. Семенов, И. И. Тарасенко, П. В. Тарасов, И. И. Фролов, Г. М. Шевалев, В. Н. Шумкин* — профессор.

Авторы рукописных материалов, использованных в книге: *М. П. Бирюстикова, Д. А. Воронов* — кандидат медицинских наук, *В. С. Горелик, М. А. Кабанова, А. И. Куренцов* — доктор биологических наук, *Г. С. Куцый, М. И. Лютц, Л. З. Мельцер* — кандидат технических наук.

Рецензенты, консультанты: *Е. В. Бырдин, Н. Е. Кабанов* — доктор биологических наук, *А. Г. Кагановский* — доктор биологических наук, *Г. В. Кормушина, Г. С. Краснопеев, С. Н. Николаев.*

Иллюстраторы: *Е. И. Зусман, И. С. Квач, А. З. Кушешвили, А. С. Лубенко, В. Ф. Мясников, Н. А. Назаров, П. В. Русанов, И. Савин, Л. Стефаненко, М. Г. Ткаченко* (фотографии); *А. Д. Киселева* (географическая карта); *А. М. Борисов* (переплет, титул); *П. Е. Лях, П. В. Русанов* (схемы, рисунки).

РЕДКОЛЛЕГИЯ: *П. А. АНТОХИН, С. Н. ИЗГАРЕВ, В. А. КУЗЬМИЧЕВ, В. Л. ЛЕВИЦКИЙ*

„Владивосток далеко, но, ведь, это город-то нашенский“.

В. И. Ленин.

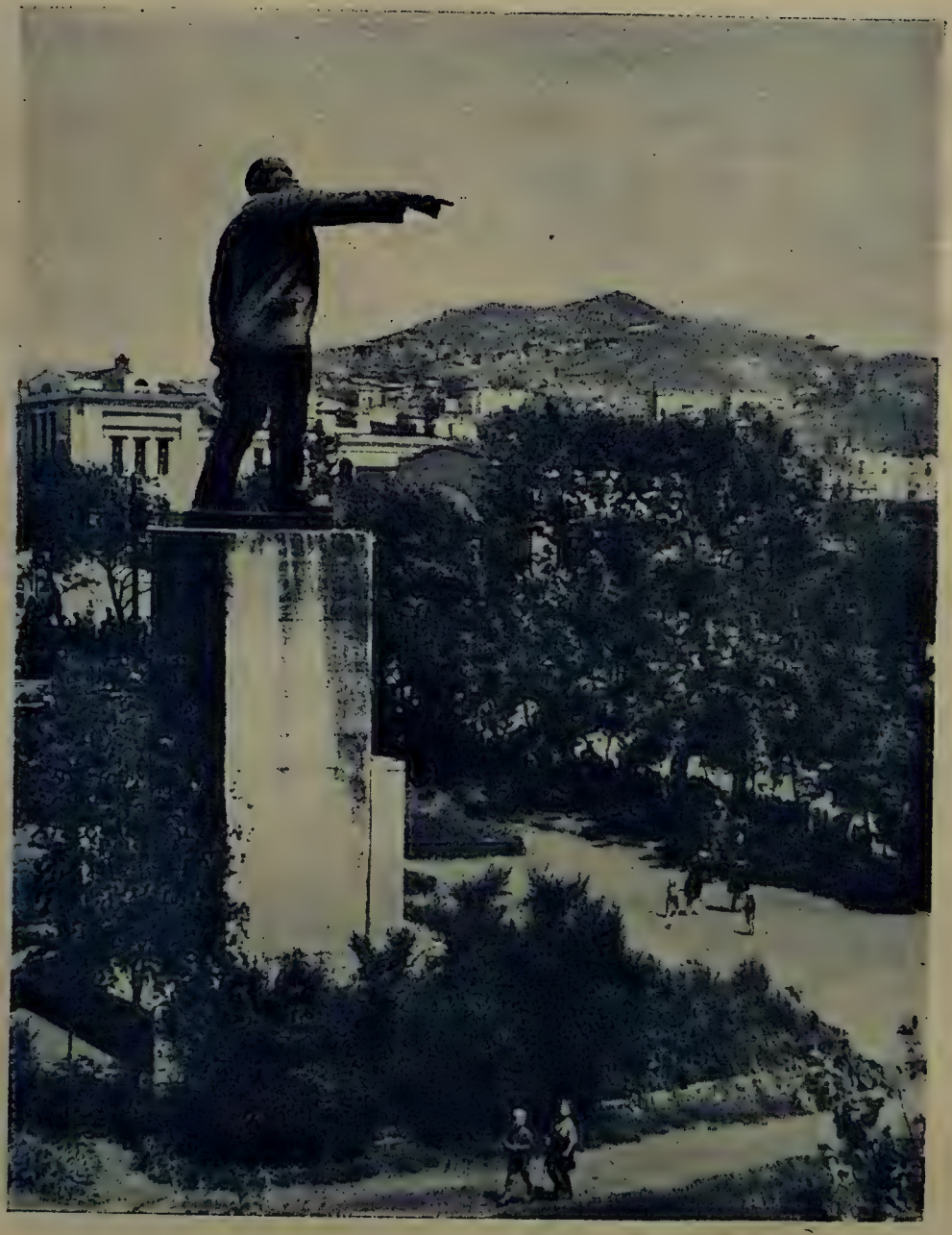

Н. Н. Органов

ФОРПОСТ СОЦИАЛИЗМА НА ТИХОМ ОКЕАНЕ

НА ВОСТОЧНОЙ окраине великого Советского Союза, за десять тысяч километров от столицы нашей Родины Москвы, на побережье Тихого океана раскинулся один из многочисленных прекрасных уголков нашей страны — Приморский край.

Богата и разнообразна флора и фауна Приморского края. Его растительный покров и животный мир поражают своими контрастами: здесь сочетаются южные субтропические представители растений и животных с северными.

Море, омывающее береговую линию края, изобилует большим количеством промыслового зверя и рыбы, которых насчитывается свыше 700 видов: тихоокеанская сельдь, анчоус, кета, горбуша, сима, пиленгас, скумбрия, крабы, трепанги и т. д. Здесь же водится немало китов, морских котиков.

Большие богатства таят в себе земные недра Приморья. В крае имеются более 50 месторождений каменного угля с запасами в сотни миллионов тонн, огромные залежи полиметаллов, железных руд, графита, строительных материалов, золотые россыпи, гранит и другие полезные ископаемые.

Свыше двух третей территории края покрыто могучей девственной тайгой. В приморской тайге много ценных и редких пород деревьев, здесь произрастают кедр, сосна, лиственница, дуб, липа, каменная береза, пробковое дерево, тис, маньчжурский орех. Тайга богата дикорастущими плодами, ягодами, грибами. В жемчужине Приморья — Сучанской долине — зреют мичуринские сорта яблок, южные сорта винограда, всевозможные ягоды.

Чрезвычайно разнообразен и животный мир: медведи, рыси, леопарды (барсы), соболи, белки и другие звери составляют пушное богатство приморской тайги. На склонах Сихотэалинского хребта в большом количестве водятся кабаны, козули, сохранились изюбры, пятнистые олени, уссурийские тигры.

В Приханкайской низменности водятся фазаны, рябчики, тетерева и другие представители пернатого царства. Несметные стаи гусей и уток совершают ежегодно свой перелет через наш край.

Обширны наши луга, необъятны пахотные массивы. Климат позволяет выращивать южные теплолюбивые сельскохозяйственные растения.

Только с установлением советской власти в Приморье развернулась большая созидательная работа по освоению огромных природных богатств нашего края. В прошлом — это малозаселенный, малокультурный край. Развитой промышленности и сельского хозяйства по существу не было.

Промышленность была здесь представлена одним заводом и Сучанскими угольными шахтами. По территории края проходила железная дорога — продолжение великой транссибирской магистрали, действовал один небольшой порт. Сюда, в Приморье, на далекую окраину России от непосильных тягот помещиков и кулаков бежало крестьянство Черниговщины, Полтавщины, Пензы, Тамбова в поисках земли, в надежде обрести спасение от царского гнета, от беспросветной нищеты. Злоключения переселенцев в пути тянулись годами. Но холодно и неприветливо встречали царские сатрапы переселенцев. Лучшие земли здесь были уже захвачены кулаками, уссурийскими казаками. Вновь прибывшие переселенцы вынуждены были селиться в непроходимых дебрях и шаг за шагом отвоевывать себе право на жизнь у могучей девственной тайги. Царское правительство и его местные сатрапы держали трудовой народ в нищете и кабале.

Великая Октябрьская социалистическая революция освободила народы России от гнета помещиков и капиталистов. Но трудящимся Дальнего Востока пришлось пройти еще длительный путь борьбы с иностранными интервентами и белогвардейщиной.

В 1918 году Дальний Восток, как и вся советская страна, запылал в огне гражданской войны.

Япония захватила наши дальневосточные земли, вслед за нею интервенцию начали другие империалистические государства: США, Англия и Франция.

Интервенты организовали для борьбы с Советами все контрреволюционные силы Дальнего Востока, поставив во главе их атаманов Семенова, Калмыкова и других матерых белогвардейцев.

Гражданская война на Дальнем Востоке была тяжелой и длилась больше четырех лет.

Годы японской и англо-американской интервенции на Дальнем Востоке были самыми страшными для трудящихся Приморья.

Огнем и мечом пытались интервенты и белогвардейцы поработить трудящихся Дальнего Востока. Интервенты сжигали деревни и села, грабили, пытали и убивали ни в чем неповинных людей.

По зову большевистской партии трудящиеся поднялись на борьбу с иноземными захватчиками.

Сотни и тысячи горняков, владивостокских портовиков, судостроителей, рабочих других предприятий и транспорта, крестьян и интеллигенции пошли в партизанские отряды, уходили в сопки, в тайгу и вели беспощадную борьбу с белогвардейщиной и интервентами.

Для руководства партизанской борьбой Дальневосточная большевистская организация выдвинула из своих рядов лучших своих сынов во главе с талантливым командиром Сергеем Лазо.

Партизаны Приморья вместе с частями Красной Армии нанесли ряд сокрушительных ударов белогвардейцам и интервентам. В летопись гражданской войны на Дальнем Востоке войдут героические подвиги приморских партизан в их борьбе с иноземными захватчиками.

25 октября 1922 года части Красной Армии и партизаны Приморья освободили Владивосток и сбросили иноземных захватчиков в море.

С этого момента в истории развития Приморского края открылась новая глава.

Советское Приморье — это сталинская новостройка, молодой, быстро растущий край.

До установления советской власти в Приморье богатства края хищнически эксплоатировались русскими и иностранными капиталистами.

Большевистской партии, советскому государству по существу пришлось заново строить экономику края.

За 25 лет со дня установления советской власти Приморье неузнаваемо преобразилось. Бурно расцвела промышленность, далеко вперед шагнули сельское хозяйство, культура, наука, народное образование.

За годы сталинских пятилеток в крае создано много новых отраслей промышленности, построены новые предприятия, рудники, шахты.

Там, где раньше шумела девственная тайга, выросли новые города, заводы, шахты, рабочие поселки.

Там, где были непроходимые топи и болота, протянулись новые железнодорожные линии, шоссейные дороги. Там, где раньше были кабаки и притоны, построены клубы, театры, избы-читальни, школы, больницы, стадионы, водные станции, новые многоэтажные дома.

Советское Приморье строила и строит вся наша страна. Сюда по зову нашей партии и советского правительства приехали тысячи партийных, комсомольских и советских работников, специалистов, рабочих и колхозников.

По великому транссибирскому пути в край отправлялись тысячи тяжеловесных эшелонов с машинами, станочным оборудованием, строительными материалами.

В крае широким фронтом развернулось социалистическое строительство.

Не так давно на географической карте не было города Артема. На его месте находились так называемые «Зыбунные копи». Теперь на этом месте построен новый город, новые шахты. Население Артема только за последние 10 лет увеличилось в пять с лишним раз. На картах Приморья появились новые рабочие поселки — Тавричанский, Липовецкий, построенные вокруг новых угольных шахт. Разрабатывается ряд других угольных месторождений. До установления советской власти уголь в Приморье ввозили из-за границы. Теперь приморские горняки не только полностью обеспечивают потребность в угле для промышленности края, но и вывозят топливо в другие области. Добыча угля в сравнении с 1922 годом увеличилась в 10 раз.

За годы советской власти в крае фактически вновь создана крупная государственная рыбная промышленность, насчитывающая десятки рыбокомбинатов, плавучих заводов, моторно-рыболовецких станций. Рыбный флот оснащен десятками новых судов, построены мощные береговые базы, созданы рефрижераторный флот, холодильное хозяйство.

Ведущую роль в экономике края имеет лесное хозяйство, дающее ежегодно сотни тысяч кубометров древесины.

Бурно вырос морской торговый флот. Число пароходов в Дальневосточном морском пароходстве увеличилось с 1922 года в 33 раза, а тоннаж флота вырос в 117 раз. Крупнейший в Советском Союзе порт Владивосток механизирован по последнему слову техники. Тяжелый труд грузчиков заменен мощными подъемными машинами, лебедками, транспортерами.

Значительно расширен железнодорожный транспорт, построены вторые пути транссибирской магистрали, новые железнодорожные линии, станции, разъезды, железнодорожные мосты. Значительно выросла мощность электростанций, а выработка электроэнергии в сравнении с 1922 годом выросла в 40 раз.

До Великой Октябрьской социалистической революции в сельском хозяйстве края господствовала отсталая залежная система земледелия. Земля хищнически эксплоатировалась помещиками, кулаками, казаками. В сельском хозяйстве на каждые 100 крестьянских хозяйств приходилось 68 плугов, 4 сеялки, 19 жнеек, 2 сенокосилки. Большинство этих орудий принадлежало кулакам. Теперь основные процессы

труда в колхозах и совхозах Приморья механизированы более чем на 80%. Десятки МТС, тысячи тракторов, комбайнов и других машин составляют техническое вооружение социалистического земледелия края. С каждым годом увеличиваются посевы сои, риса, овощей и картофеля. За годы советской власти посевные площади яровой пшеницы расширены втрое, а урожайность поднялась в 2 раза.

На базе коллективизации и новой машинной техники выросла культура земледелия. В 90% колхозов края введены правильные севообороты. По посевным площадям яровой пшеницы колхозы в этом году превзошли довоенный уровень, а сои было посеяно 180% к довоенному уровню.

Во многих колхозах есть свои клубы, электростанции, библиотеки, избы-читальни. Из года в год растет материальное благосостояние колхозников.

За годы советской власти в крае пышно расцвели культура, наука, искусство. В 1892 году на территории края было всего 38 различных учебных заведений, в которых обучалось всего 4625 человек, на каждую тысячу жителей приходилось 28 грамотных.

За 25 лет сеть начальных и семилетних школ увеличилась в крае в 3 с половиной раза, средних в 10 раз, а общая численность учащихся выросла в 8 раз. В крае имеется 5 вузов, 25 научно-исследовательских институтов и опытных станций, 43 техникума и специальных училища, база Академии наук, отделение Института растениеводства, институт рыбного хозяйства и океанографии, филиал Всесоюзного географического общества, более 500 клубов и изб-читален, 380 библиотек. До революции в крае было 2 кинематографа, сейчас работает свыше 350 киноустановок. Во много раз увеличилась сеть больниц, поликлиник, родильных домов и детских учреждений. Только 32 лечебных учреждения было в Приморье до революции, а сейчас их имеется свыше 1500, около 6000 медработников работают в лечебной сети нашего края.

Дачный район города, расположенный на берегу Амурского залива, где сосредоточены курорты и санатории, является самым живописным местом Приморья и по праву считается здравницей Дальнего Востока.

Сотни и тысячи трудящихся края и всего Дальнего Востока, воинов-дальневосточников и моряков-тихоокеанцев ежегодно отдыхают на приморских курортах и в санаториях.

При советской власти началась новая история малых народностей, населяющих край: орочей, тазов, удэхейцев и др. 25 лет назад в орочском поселении Уська-Орочская не было ни одного дома, орочи жили в берестяных шалашах. Сейчас у каждой семьи имеется свой дом и огород, на котором выращиваются овощи и картофель, построены больница, школа, открыто почтовое отделение. Удэхейское население села Сяин Пожарского района в прошлом являлось кочевым, не имело своей письменности; время года удэхейцы определяли по ходу рыбы, пи-

щу употребляли в сыром виде, без соли, одежду и обувь изготовляли из кож диких зверей. Сейчас удэхейцы объединены в колхоз, живут культурно, зажиточно. В селе Сяин построена школа, открыт медпункт, выстроен клуб. Удэхейцы товарищи Кангура, Симончура, Дункая и ряд других успешно закончили Ленинградский институт народов Севера.

Под руководством большевистской партии и товарища Сталина Приморье превратилось из глухой окраины царской России в индустриальный, колхозный край с высоко развитой промышленностью, сельским хозяйством и культурой.

За годы советской власти из среды трудящихся Приморья выдвинулось много новаторов промышленности и сельского хозяйства, государственных работников, деятелей науки и искусства. Лучших из них народ избрал депутатами в Верховный Совет СССР и Верховный Совет РСФСР.

Многим работникам искусства, медицины, народного образования присвоены почетные звания заслуженных деятелей. 56 приморцев за героизм и отвагу, проявленные на фронтах Отечественной войны, удостоены звания Героя Советского Союза, 50 тысяч человек награждены боевыми орденами и медалями, 124 тысячи приморцев награждены орденами и медалями «За доблестный труд в Великой Отечественной войне 1941—1945 гг.»

Успехами в хозяйственном и культурном строительстве трудящиеся края обязаны, прежде всего, повседневному руководству, отеческой заботе и помощи нашей большевистской партии, родному советскому правительству и лично товарищу Сталину.

Во время Великой Отечественной войны трудящиеся Приморья внесли большой вклад в дело победы над фашистской Германией и империалистической Японией. На заводах, в колхозах, совхозах день и ночь ковалось оружие для фронта.

Одним из замечательных проявлений советского патриотизма приморцев является создание фонда обороны, сбор средств на эскадрилью бомбардировщиков, танковую колонну «Приморский комсомолец» и другие сборы средств на усиление боевой мощи Советской Армии и Флота. Четверть миллиарда рублей наличными деньгами, 240 миллионов рублей облигациями, 150 килограммов золота и серебра, несколько эшелонов с продовольствием, теплыми вещами и подарками собрали трудящиеся нашего края для нужд фронта, для оказания помощи героическим защитникам Ленинграда.

Несколько раз трудящиеся края получали благодарность товарища Сталина за помощь, оказанную ими Красной Армии.

Огромны заслуги перед Родиной, перед трудящимися края наших пограничников, воинов-дальневосточников, моряков-тихоокеанцев. Они зорко охраняли и охраняют священные рубежи нашей социалистической Родины. Вся страна знает героев Хасана, Халхын-гола. Большой вклад

в дело борьбы с фашистской Германией и империалистической Японией внесли воины-дальневосточники и моряки Тихоокеанского военно-морского флота. Это приморцы-танкисты братья Михеевы стяжали себе славу на фронтах Отечественной войны. Во главе 38 сталинских богатырей, остановивших под Сталинградом 70 вражеских танков, был приморец Ковалев. Приморец-снайпер В. Зайцев, сказавший: «За Волгой для нас земли нет», уничтожил в боях под Сталинградом 242 немца. Приморец Алексей Куликов повторил бессмертный подвиг Александра Матросова, приморец генерал-полковник Берзарин был первым комендантом поверженного Берлина.

25 лет назад под руководством Ленина — Сталина Красная Армия вышвырнула из Приморья иностранных интервентов. Под водительством товарища Сталина Советская Армия разгромила в 1945 году империалистическую Японию.

Весь мир еще раз убедился в силе и несокрушимости нашего русского оружия, полководческом искусстве сталинских питомцев — генералов, адмиралов, руководивших операциями против Японии на Дальнем Востоке.

За время боевых действий квантунская армия японцев была полностью разгромлена советскими Вооруженными Силами и понесла огромные потери. 80 тысяч солдат и офицеров было уничтожено, 525 тысяч японских солдат, 148 генералов было взято в плен советскими войсками.

Товарищу Сталину трудящиеся края обязаны тем, что край избавлен от постоянной угрозы японского нашествия и что трудящиеся края получили возможность продолжать прерванный войной мирный труд и двигать вперед народное хозяйство края.

30-ю годовщину Великой Октябрьской социалистической революции и 25-ю годовщину со дня освобождения своего края от интервентов и белогвардейщины приморцы отметили новыми трудовыми успехами, успешно выполняя правительственные задания.

День выборов в местные Советы депутатов трудящихся — 21 декабря 1947 года трудящиеся края встретили новыми успехами в борьбе за выполнение плана второго года новой сталинской пятилетки.

17 декабря 1947 года, или на 14 дней раньше срока, промышленность края закончила выполнение годового плана по выпуску валовой продукции.

За 11 месяцев и 17 дней произведено продукции на 9,2% больше, чем за весь 1946 год.

Рыбная промышленность добыла сверх плана 730 тысяч пудов рыбы и дала на 1 миллион 171 тысячу пудов рыбы больше, чем в прошлом году и выработала около 4 миллионов банок консервов сверх плана.

Горняки Сучана и Артема выдали на-гора десятки тысяч тонн угля сверх плана.

Завершили выполнение годовых планов предприятия пищевой, вкусовой, мясо-молочной промышленности, Электромортрест, Связьмортрест, заводы Министерства путей сообщения и десятки других предприятий. Масложиркомбинат за прошедшее время дал экономии 11 миллионов рублей; около 6 миллионов рублей экономии дал завод имени Ворошилова.

Колхозы и совхозы досрочно выполнили годовой план хлебозаготовок, сдали сверх плана свыше 300 тысяч пудов зерна и продолжают сдачу хлеба. Досрочно выполнены годовые планы по поставкам государству мяса, молока и других продуктов животноводства.

Трудящиеся нашего края мобилизуют все свои силы для укрепления мощи советского государства, для дальнейшего укрепления дальневосточных рубежей социалистической Родины.

Безгранична преданность приморцев советскому правительству, своей большевистской партии и любимому вождю товарищу Сталину.

Под руководством большевистской партии и товарища Сталина трудящиеся Приморья выполнят поставленные перед ними задачи. Они будут и впредь всемерно повышать большевистскую бдительность и зорко охранять и укреплять свой родной край, форпост социализма на Тихом океане.

ГЕОГРАФИЧЕСКИЙ ОЧЕРК

ПРИМОРСКИЙ край, широко известный исключительным богатством и своеобразием своих природных условий, является в то же время наиболее заселенной, наиболее развитой в экономическом и культурном отношении частью советского Дальнего Востока. Благодаря выгодному и во многих отношениях важному географическому положению на берегах Тихого океана, Приморскому краю принадлежит значительное место среди других краев и областей Советского Союза.

В пределах края находятся выходы нашей социалистической Родины на океанские просторы. На его территории расположен важнейший тихоокеанский порт СССР — Владивосток. Из этого порта морские транспортные линии раскинулись веером на север, восток и юг. Отсюда суда нашего тихоокеанского морского флота направляются в порты Сахалина, Камчатки, Курильских островов, охотско-аянского побережья, далекой Арктики, а также южными рейсами — в Порт-Артур, Дальний и в черноморские порты Союза. Отсюда же осуществляется морская связь с сопредельными и заокеанскими странами — Кореей, Китаем, Японией, Северной и Южной Америкой. Из Владивостокского порта на морские просторы выходят многочисленные рыболовецкие и краболовные, китобойные и зверобойные суда, суда научно-исследовательских морских экспедиций. В порты Приморья стекается продукция рыбной, лесной и горной промышленности Дальнего Востока для продвижения ее в центральные области СССР.

Географическое положение и территория

Приморский край расположен на крайнем юго-востоке Советского Союза, занимая самую южную часть нашего Дальнего Востока. Южная точка его (42° 20′ с. ш.) находится в Хасанском районе, в устье пограничной реки Тумень-улы, а северная — в Советском районе, на границе с Хабаровским краем (под 51° с. ш.). Западная точка края (130° 10′ в. д.) находится в Хасанском районе, к западу от рабочего поселка Краскино, на границе с Маньчжурией. Крайняя восточная точка (140° 45′ в. д.) — мыс Сюркум — в северной части Советского района; эта точка расположена на 120° восточнее самой западной точки СССР, а поэтому на мысе Сюркум солнце всходит на 8 часов раньше, чем в Калининграде, на берегу Балтийского моря.

Приморский край вытянут узкой полосой вдоль Японского моря и Татарского пролива в северо-северо-восточном направлении, по диагонали градусной сетки; его протяжение в этом направлении около 1250 км. Наибольшая ширина края около 450 км по линии, проходящей, приблизительно, от границы с Маньчжурией через поселок Камень-Рыболов и город Спасск-Дальний до устья р. Терней, впадающей в Японское море. Территория Приморского края сравнительно небольшая, 208 100 кв. км, что составляет меньше одной сотой доли территории СССР (0,94%), однако на такой площади в Западной Европе размещаются 4 государства: Бельгия, Нидерланды, Дания и Венгрия, с общей численностью населения в 30 миллионов человек.

Границы

Общее протяжение границ края около 4000 км. Из этого количества больше половины составляет морская граница и более 700 км государственная граница, отделяющая Приморский край от Кореи и Маньчжурии. Эта граница определена в 1860 году Пекинским договором, по которому уточнены пределы владений России и Китая. На юге государственная граница начинается от устья р. Тумень-улы, идет по этой реке в северо-западном направлении на протяжении 15 км, отделяя Приморский край от Кореи. На стыке границ Кореи, СССР и Маньчжурии пограничная линия поворачивает на север и идет по горам, являющимся водоразделом между р. Хуньчун и речками, впадающими в Японское море. Частично граница проходит по р. Хубту, до ее впадения в р. Суйфун; отсюда вновь идет по горным хребтам и по речке Беленгехе (Тур) до ее впадения в оз. Ханку. Отсюда, отсекая северную часть оз. Ханки, направляется к истоку р. Сунгачи, проходит по Сунгаче и Уссури до впадения последней в Амур.

Государственная граница в пределах Приморского края оканчивается несколько южнее устья р. Бикина, примерно под 46° 40′ с. ш., откуда начинается граница с Хабаровским краем. Возле станции Бикин пограничная линия пересекает р. Бикин и идет почти в восточном направлении по водоразделу этой реки с р. Хор; затем, обогнув верховья р. Самарги, принимает северное направление и идет по водоразделу бассейна Амура и Японского моря до 51° с. ш., где, обойдя исток р. Тумнина, выходит к Татарскому проливу в пределах небольшой речки Уласу. Южная, юго-восточная и восточная граница Приморского края представляет собой береговую линию, омываемую Японским морем с Татарским проливом, который с 1945 года находится полностью в пределах РСФСР.

Береговая линия

Береговая линия края выражена двумя типами берегов: продольным и поперечным. Начиная с севера, от границы с Хабаровским краем до м. Поворотного берег типично продольный, идущий параллельно хребтам Сихотэ-Алиня, а поэтому береговая линия здесь слабо развита, имеет незначительные выступы в виде небольших мысов и небольшие бухточки, среди которых мало закрытых стоянок для судов. Крутые и обрывистые берега, представляющие собой часто обнаженные скалы, подмытые морскими прибоями и не лишенные своеобразной суровой красоты, — приковывают взор путника своими живописными очертаниями и окраской обнаженных пород. На всем огромном протяжении этого продольного берега имеются только три крупных залива, закрытых

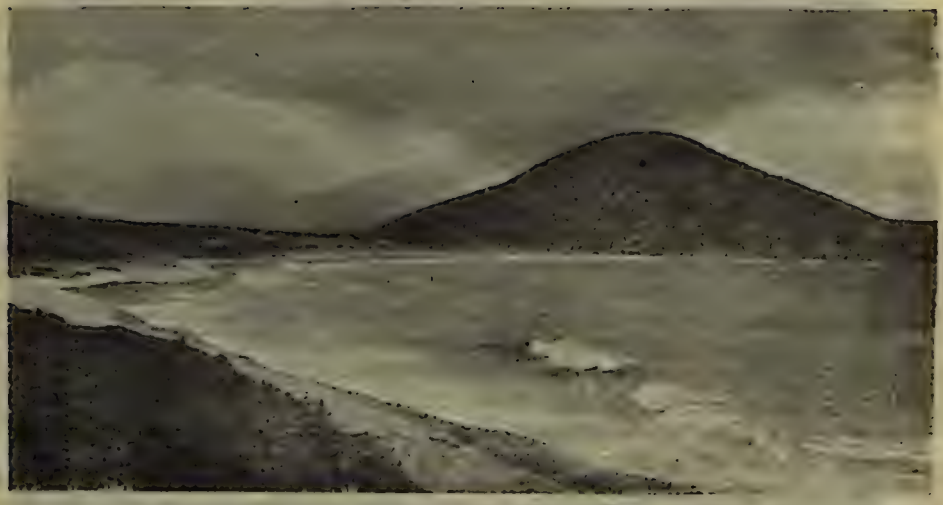

Побережье у мыса Сивучьего в северном Приморье.

Маяк на мысе Поворотном в зал. Петра Великого.

со стороны моря и значительных по своим размерам, — это большой залив Советская гавань, затем меньшие заливы: Владимира и Ольги.

В порядке расположения с севера на юг, бухты и заливы следуют так. Севернее Советской гавани несколько якорных стоянок и небольших мелких бухточек, среди которых наиболее значительна б/х Ванина, имеющая при выходе глубины до 16 м, но к головной части сильно мелеющая. Затем следует обширный и глубокий залив Советская гавань, представляющий собой результат сбросового провала, а поэтому большие глубины местами начинаются у самого берега, что дает возможность крупным судам подходить вплотную к берегу. В Советской гавани имеются три больших бухты. Юго-Западная, или зал. Хаджи, протяжением до головной части более 10 км; в эту бухту впадает р. Советская. Далее следует Западная или Константиновская бухта, длиною более 7 км, при средней ширине около километра. Третья б/х Постовая; в ней глубины 16—20 м сохраняются в южной части до самого берега. На дне этой бухты покоятся остатки русского военного корабля — фрегата «Паллады», кругосветное путешествие которого описано писателем Гончаровым. На берегу Советской гавани за советский период вырос город того же названия, к нему за время войны проложена железная дорога от г. Комсомольска-на-Амуре.

Далее к югу следует ряд открытых бухт и заливов: б/х Терней, зал. Рында с бухтами Пластун и Джигит, зал. Опричник, б/х Тетюхе. Южнее Тетюхе расположен несколько более закрытый неглубокий зал. Владимира; ширина его при входе около 2 км, но внутри он шире и делится на 3 бухты: Южную, Западную и Северную. Южнее зал. Владимира расположен зал. Ольги, вдающийся в материк на 5 км, при ширине, превышающей 3 км. Внутри залива, почти в восточной его части, имеется закрытая небольшая гавань под названием Тихая Пристань. В зал. Ольги впадает р. Аввакумовка, называемая также Вай-Фудином. Между зал. Ольги и м. Поворотным имеются три полузакрытые с моря бухты: Валентин, Преображения и Успения.

От м. Поворотного до устья р. Тумень-улы общее направление береговой линии идет под углом к горным хребтам; здесь типично поперечный берег, изобилующий мысами, бухтами и заливами. Все водное пространство от м. Поворотного до устья пограничной р. Тумень-улы имеет общее название зал. Петра Великого (иногда в печати встречается ограничение зал. Петра Великого пространством между м. Гамова и о. Аскольд). Здесь процесс опускания произошел поперек горных хребтов, и море врезалось в сушу по горным долинам, образовав ряд заливов и бухт, близко расположенных друг к другу. К западу от м. Поворотного первым лежит зал. Америка, в котором имеются две небольшие бухты: б/х Врангеля — в восточной стороне и б/х Находка — в западной его части; это удобная закрытая бухта, на берегу которой растет новый порт, связанный железной дорогой с Владивостоком. Западнее зал. Америка следует зал. Восток с несколькими бухтами и бухточками внутри: Тихой Заводью, Средней и Гайдамак. Последняя имеет в головной части окруженную сушей бухточку Гайдамачик. Западнее залива Восток до о. Путятин расположено несколько небольших бухт: Анна, Абрек, Разбойник и другие.

От устья пограничной р. Тумень-улы до м. Суслова имеются незначительные бухты: Сивучья и Калевала. Севернее их между мысами Суслова и Гамова — большой зал. Посьет, имеющий ширину около 27 км и длину 35 км. Внутри этого залива расположены бухты: Новгородская, Экспедиции и Троицкая и рейд Паллады. Между м. Гамова на западе

Типичный пример изрезанности береговой линии южного Приморья. Вид на одну из многочисленных бухт зал. Петра Великого, глубоко вдающихся в материк.

и о. Аскольд на востоке зал. Петра Великого сужается до 90 км и глубоко вдается в сушу в северо-северо-восточном направлении в соответствии с общим направлением хребтов Сихотэ-Алиня. В головной части он делится полуостровом Муравьева-Амурского и грядой островов Архипелага Южного на два больших залива: Уссурийский — к востоку и Амурский — на западе. П/о Муравьева-Амурского — самый большой в Приморском крае. Он вытянут в юго-западном направлении на 30 км. Восточный и западный берега полуострова слабо изрезаны, но зато южный хорошо развит; здесь имеются бухты: Патрокл, Улисс, Диомид и самая удобная, защищенная от всех ветров б/х Золотой Рог, получившая свое название за свою форму — вытянутую и изогнутую в виде рога. На берегу б/х Золотой Рог находится город и порт Владивосток, живописно расположенный на склоне невысоких сопок.

К югу от полуострова Муравьева-Амурского, как бы продолжая его, идет ряд островов. Крупнейшим из них и изо всех островов края является о. Русский; затем следуют более мелкие острова: Попова, Рикорда, Рейнеке, Карамзина и другие. Остров Русский отделяется от п/о Муравьева-Амурского проливом Босфор Восточный (иногда восточная часть его, соединяющая б/х Золотой Рог с Уссурийским заливом, называется Босфор Восточный, а выход из Золотого Рога в Амурский залив носит название Босфор Западный). При выходе из Уссурийского залива с восточной стороны расположены еще два значительных острова Приморского края: о. Путятин, отделенный от материка проливом Стрелок, и к юго-западу от него — о. Аскольд, имеющий подковообразную форму, с бухтой Наездник внутри.

В зимнее время воды зал. Петра Великого покрываются пловучими льдами, но судоходство не прекращается.

Море

Японское море — наименьшее из тихоокеанских морей, омывающих берега Советского Союза; площадь его поверхности несколько превышает 1 млн. кв. км. Более глубокая часть его, с глубинами до 2000 м, находится в западной части, против южной оконечности Приморского края; к востоку глубины убывают и в пределах японских вод не превышают 200 м. В юго-западной части его отмечена самая глубокая впадина — в 3710 метров.

Большая часть материкового берега Японского моря с удобными заливами принадлежит Приморскому краю; южная часть берега, около одной трети, относится к Корее, а северная, около десятой доли в самой узкой части Татарского пролива, известной под названием пролива Невельского, — к Хабаровскому краю. С востока Японское море ограничено островом Сахалином (ныне Сахалинская область РСФСР) и японскими островами Хоккайдо, Хонсю (Хондо) и Кюсю, отделяющими его от Тихого океана. Выходом из Японского моря в Охотское являются пролив Татарский, узкий и неглубокий в северной части, и пролив Лаперуза, шириною в 40—46 км. Этот пролив отделяет наш о. Сахалин от японского о. Хоккайдо. Проливы Цугару (Сангарский) и Симоносекский в пределах Японии соединяют Японское море с Тихим океаном. На юге выходом в Восточно-Китайское море являются проливы Корейский и Цусимский, разделенные двойным о. Цусима.

С юга, через Цусимский пролив, в Японское море проникает западная ветвь теплого течения Куросиво (синяя река), которая в Японском море называется Цусимским течением. Войдя в Японское море, это те-

Береговой пейзаж (скалы и остров).

«Птичий базар».

чение отклоняется вправо и идет на север вдоль берегов Японии со скоростью от 56 до 74 км в сутки. Наибольшая скорость течения относится к летним месяцам (возможно под воздействием летних юго-восточных муссонов) и наименьшая — к зимним. Дойдя до пролива Цугару (Сангарского), основная масса теплых вод Цусимского течения уходит через пролив в Тихий океан. Оставшаяся часть теплых вод доходит до пролива Лаперуза и через него выходит в Охотское море. Незначительная часть проникает несколько севернее, вдоль о. Сахалина. У берегов Приморского края идет течение на юг, образуя в море кругооборот против часовой стрелки, под влиянием отклоняющей силы при вращении земли. Наблюдается, что скорость и этого течения в зимние месяцы замедляется. Температура воды течения, идущего вдоль берегов Приморского края, ниже, чем температура Цусимского течения. У берегов материка, против Советской гавани, наблюдается поднятие холодных глубинных вод, которые направляются к югу вдоль нашего берега. Более низкая температура течения, идущего из северной части Японского моря, и является причиной образования туманов, особенно обильных весной и в начале лета.

Температура воды на поверхности Японского моря в августе на севере от +16° до +20°, а на юге — до +27°. Зимой на юге +10°, а в северо-западной части, у берегов Приморского края, с декабря море покрывается льдом. В бухтах и небольших заливах лед держится в южной части края до марта, а севернее — и до апреля. Дальше от берега льды не задерживаются, штормы взламывают их, и северо-западные ветры выносят их к югу в теплые воды, где они и тают. К апрелю все море, кроме Татарского пролива, бывает свободно от заберегов и плавающих льдов.

Соленость Японского моря ближе к материковому берегу — около 3,3‰; с приближением к Японским островам увеличивается до 3,45‰, а в мелких заливах, как, например, оз. Тальми в Хасанском районе, она настолько значительна, что неоднократно поднимался вопрос о добыче здесь соли.

Значительное поднятие дна в проливах отделяет Японское море от Тихого океана, и поэтому океан не влияет на его глубинный режим, и здесь оно имеет характер внутреннего моря, но в поверхностных слоях находится в большой зависимости от влияния океана и поэтому считается окраинным морем.

По своему происхождению Японское море представляет собой область опускания, а поэтому берега его гористы, круты и сравнительно мало изрезаны. Наиболее значительных заливов имеется только два: открытый, со слабоизрезанной береговой линией, Восточно-Корейский залив и полная противоположность ему — зал. Петра Великого, с живописными очертаниями сильно изрезанной береговой линии.

Огромные богатства Японского моря и сопредельных морей, в части промысловых морепродуктов, играют важную роль в экономике нашей страны. Животный мир Японского моря, насчитывающий более 700 видов, богат и многообразен. Из промысловых объектов здесь имеются: тихоокеанская сельдь, анчоус; периодически появляется тихоокеанская сардина-иваси; из лососевых — кета, горбуша, сима, мальма (форель); из других рыб — корюшка, уёк (мойва), огуречник; угай (неправильно называемый красноперкой); пиленгас, скумбрия, морской окунь, морской ерш, камбала, тихоокеанская треска и другие рыбы, составляющие предмет промысла.

Иваси появляется в водах края периодически. Ее появление и ис-

чезновение у берегов Приморья связано с изменениями температурного режима на поверхности вод моря, что происходит вследствие изменений в направлении теплого течения Куросиво. В 1939 году это течение отодвинулось от восточных берегов Японии в открытый океан почти на 400 км, что, очевидно, и явилось причиной понижения температуры в Японском море и временного исчезновения этой сардины у наших берегов.

Из беспозвоночных в Японском море водятся крупный краб, имеющий большое промысловое значение; креветки (шримсы); голотурии (трепанг) — ценные своими питательными свойствами и являющиеся предметом экспорта; устрицы и ракушка-гребешок. Имеются также в изобилии морские водоросли: ламинария (морская капуста) — с длинными лентовидными листьями, представляющая ценность как сырье для добычи иода, изготовления иодистых препаратов, а также как пищевой продукт, потребляемый народами восточной Азии (китайцами, корейцами); анфельция — как сырье для добывания агар-агара, плотного студенистого вещества, применяемого в кондитерском производстве, в текстильной промышленности, при технической отделке тканей, а также в бактериологии, как питательная среда. Раньше агар-агар был предметом импорта, теперь производится в Приморском крае. Анфельция может быть использована и как волокнистое растение.

Среди водорослей имеются такие, которые могут быть использованы для бумажной промышленности, для набивки мягкой мебели и матрацев.

Огромные богатства Японского моря и сопредельных с ним акваторий, выход Приморского края в Японское море на всем протяжении его территории, при наличии нескольких удобных гаваней, — налагают особый специфический морской отпечаток на экономику и культурно-бытовой облик края, особенно в пределах морского побережья, вытянутого на тысячу с лишним километров.

Это край моряков, рыбаков, судостроителей, исследователей морских вод и жизни в них. Таким край стал за годы советской власти. На недавно пустынном побережье сверкают электрические огни многочисленных рыбокомбинатов, новых портов и рабочих поселков. Теперь рыбак не ждет у берега, когда подойдет рыба, как это было раньше. Многочисленный моторный рыболовецкий флот переключил рыбака на глубинный лов, вынес его в открытый океан за морским зверем. Краболовная, китобойная, рефрижераторная флотилии расширили промысловые просторы для рыбака-приморца далеко за пределы Японского моря.

Рельеф

Поверхность Приморского края по преимуществу гористая. Низменность занимает незначительную площадь на западе и выражена Уссурийско-Ханкайской впадиной, продолжением которой до Амурского залива является долина р. Суйфуна. Уссурийско-Ханкайская низменность ограничена с востока горами Сихотэ-Алиня, а с запада расположенным на территории Маньчжурии невысоким хребтом Надан-Хатала-Алинь и обширной горной системой Чан-бо-шаня; отроги последнего переходят на территорию Приморского края, сжимая долину р. Суйфуна.

Узкая полоса наносных плодородных низменностей имеется по берегам зал. Петра Великого и в устьевых участках рек, впадающих в Японское море. Из этих рек наиболее обширную долину имеет Тумнин, впадающий в Татарский пролив.

Высокогорный пейзаж Сихотэ-Алиня.

Причудливые скалы вблизи курорта «Вангоу» в Соколовском районе.

Большую часть территории края заполняет горная область Сихотэ-Алиня, состоящая из группы хребтов, имеющих общее направление с юго-запада на северо-восток и расположенных относительно друг друга почти параллельно. Высота западных хребтов незначительна, но по мере продвижения на восток хребты становятся все выше и выше, переходя в главную часть горной системы, к которой собственно и относится название хребет Сихотэ-Алинь. Это водораздел бассейна Амура и Японского моря; средняя высота его от 300 до 500 м над уровнем моря. К востоку от главного хребта в южной части прослеживается еще несколько коротких параллельных хребтов. В районе б/х Терней главный хребет придвигается к берегу; самая высокая точка его в этом месте — гора Хунтами или Верблюд (1220 м), получившая свое название за двойную вершину; эта вершина расположена в 20 км от берега. Далее к северу Сихотэ-Алинь постепенно понижается и отступает от берега в верховьях рек Самарги, Коппи и Хуту (приток р. Тумнина). Самая высокая часть главного хребта находится между верховьями рек Сучана и Имана (45—47° с. ш.), здесь расположена гора Шайтан (1620 м, по некоторым данным до 2000 м). В южной части Сихотэ-Алиня находится пик Лоонелаза, высота которого достигает 1854 м; отсюда на восток течет р. Пхусун, а на запад — притоки р. Улахе.

Хребты, расположенные к западу от главного, постепенно понижаются и переходят в Уссурийско-Ханкайскую низменность. Это более короткие хребты, рассеченные поперечными долинами, и каждый из них имеет свое название. Так, водораздел рек Сучана и Судзухе носит название Тачин-Гуан. Далее идут хребты: Соломе-Малахай, Данан, Ходзал, Алчан, Чан-Алин, Сибху, Андан, Нюрце, Сихада, Глагодинза и другие. Хребет Глагодинза — самый западный в южной части края, невысокий (средняя высота его от 250 до 300 м), его юго-западный отрог проходит через весь п/о Муравьева-Амурского, заканчиваясь невысокими сопками во Владивостоке; южнее он скрывается под водами залива Петра Великого, поднимаясь над ним своими вершинами, представляющими теперь группу островов Архипелага Южного (о-ва Русский, Попова и др.).

Горы Сихотэ-Алиня относятся к области краевых складок восточной Азии, создавшихся в более поздние эпохи, чем области древних гор западной Сибири. Формы поверхности края свидетельствуют о сложной истории образования его рельефа. Его горные хребты говорят о процессах складкообразования, а наличие гольцовых, гранитно-порфировых групп в южной части, прорывающихся над хребтами, свидетельствует о вулканических извержениях древнего периода. Более поздние излияния базальтов, перекрывая местами складки, образовали столовые горы. Все эти сооружения, созданные внутренними силами земли, неуклонно, систематически разрушались и сглаживались под влиянием внешних сил: температуры, осадков, наступлениями и отступлениями моря, оставлявшего мощные слои осадочных материалов.

История образования рельефа нашего края делится на несколько фаз. Первую фазу составляют перемещение и складчатость древних пород. Второй фазой является движение земной коры, приведшее в складки отложения каменноугольной системы. В то же время происходило излияние гранита. Третья фаза знаменуется, с одной стороны, опусканиями суши и наступлением моря, а, с другой стороны, излияниями порфира и гранита более позднего возраста, чем предыдущие. Эта фаза охватывает, приблизительно, эпохи триасовую, юрскую

и меловую. Четвертая фаза относится к третичному периоду, в который закончились сдвиги нижних третичных отложений и слабо затронуты верхние. Пятая фаза формирования поверхности края относится к нашему четвертичному периоду и знаменуется опусканием и поднятием береговой линии, излияниями базальтов и образованием столовых гор. Вулканические извержения этой эпохи происходили, очевидно, уже на памяти человека, о чем свидетельствуют не выветрившиеся местами потоки базальтов, наблюдающиеся иногда один под другим.

Что касается недавнего поднятия берегов, то результаты его отмечаются в районе Советской гавани, где морские террасы встречаются на высоте более 50 м над уровнем моря; причем на этих террасах обнаружены ракушки современного происхождения.

Все эти процессы формирования рельефа края протекали на протяжении до двухсот миллионов лет, но для жизни земной коры этот период не так велик.

Полезные ископаемые

Сложная история происхождения Сихотэ-Алиня обогатила его огромными запасами всевозможных видов полезных ископаемых, как рудных, так и нерудных. Геологически край еще далеко не разведан, наиболее систематически геологоразведочные работы ведутся в нем только в последние годы, в советский период; но и по имеющимся уже данным напрашивается сравнение его, по многообразию видов ископаемых, с Уралом, а по наличию минеральных источников — и с Северным Кавказом. Однако промышленные запасы ископаемых выявлены пока только по углю, полиметаллам и стройматериалам.

Край располагает многочисленными месторождениями каменных и бурых углей и огромными запасами полиметаллических руд — цинк, свинец, серебро, олово. Имеется и добывается россыпное и рудное золото. Недостаточно выявлены запасы железа, марганца, меди. Есть указание на наличие вольфрама, молибдена, слюды, серы, камней-самоцветов и ряда других ископаемых. В изобилии край располагает строительными материалами — гранитом, базальтом, вулканическими туфами, известняками, мрамором, керамическими глинами, силикатами; из красок имеются охры разных цветов.

Наличие всех этих ископаемых обеспечивает перспективу мощного развития экономики. В перечне ископаемых богатств, уже выявленных разведкой, нет пока нефти и поваренной соли, так необходимой рыбной промышленности.

Уголь

Топливные ресурсы Приморского края представлены наличием около ста месторождений ископаемых углей, в том числе на долю каменных углей приходится 70% месторождений. Угли в крае высокого качества, хотя по происхождению более молодые, чем угли европейской части СССР. Происхождение наших каменных углей относится к юрскому периоду, а бурых — к третичному. Пласты приморских углей располагаются в слоях отложений третичного, мелового и самое раннее юрского периодов.

Во многих местах пласты угля выходят на поверхность, что наблюдается на п/о Муравьева-Амурского, 26 километре Приморской железной дороги, возле станции Кипарисово, на берегу Амурского залива, в Тернейском районе, где жители берут уголь для своих надобностей с поверхности, и в других районах.

Южная часть края более разведана по части наличия каменных и

бурых углей; миллионы тонн их залегают в береговой полосе районов: Хасанского, Барабашского, Владивостокского-сельского, Шкотовского и Сучанского. Другая линия месторождений идет по материковым районам: Ворошиловскому-сельскому, Молотовскому, Гродековскому, Ханкайскому. Имеются угли и в горнотаежных районах, как Яковлевский, Красноармейский и другие, но здесь разведка почти еще не производилась. Самыми крупными месторождениями являются Артемовское, Сучанское и Верхнесуйфунское (Молотовский и Гродековский районы).

Запасы каменных и бурых углей, представляющие основные энергоресурсы края, далеко превосходят его потребности и имеют союзное значение. Из 8 типов мировой классификации углей здесь имеется 6. При дальнейшем исследовании не исключена возможность открытия и других типов. Из каменных углей имеются все разновидности их: антрацит, полуантрацит, паровично-жирные, коксовые, газовые, длиннопламенные; среди последних имеется разновидность, являющаяся ценным сырьем для сухой перегонки (Верхнесуйфунский бассейн).

Бурые угли представлены также различными видами: от длиннопламенных, высококалорийных, малозольных, годных для любых котельных установок, до молодых углей — лигнитов включительно.

Мощность пластов как каменных, так и бурых углей больше всего встречается от 1 до 5 м, изредка — до 32 метров.

Важнейшие месторождения углей Приморского края следующие.

Сучанский бассейн расположен по долине р. Сучана. Здесь имеются разнообразные каменные угли зольностью от 8 до 60%, с калорийностью от 2600 до 8300 калорий и выше. Имеются коксующиеся угли — база для черной металлургии, — месторождение которых открыто в 1888 г., а эксплоатация начата в 1896 г. Особенно мощного размаха добыча и геологическая разведка достигли в советский период. Узкоколейная железная дорога заменена ширококолейной, и сучанский уголь получил выход к двум портам: Владивостоку и новому порту Находка. На месте шахтерского поселка вырос город Сучан. Геологической разведкой за последние годы открыты новые пласты сучанских углей, уходящие далеко за пределы старого Сучана, на север на 50-60 км и к югу на 15 км до станции Боец Кузнецов.

Артемовское месторождение бурых углей расположено в 40 км от Владивостока. Это богатейший буроугольный бассейн на Дальнем Востоке. Мощные пласты Артемовских месторождений захватывают обширное пространство к югу от Амурского залива и далее на северо-восток до деревни Суражевки. Пласты простираются на сотни метров вглубь несколькими слоями. В их числе выявлены четыре главных пласта мощностью от 2 до 8 м. Артемовские бурые угли отличаются хорошими качествами, зольность их от 8 до 30%, калорийность от 4000 до 5500 калорий. Месторождение известно с 1912 года, добыча начата с 1914 года, но кустарным способом, и только в советский период Артемовское месторождение по-настоящему поставлено на службу народному хозяйству. Шахты механизированы, на месте барачного поселка в прошлом теперь вырос город Артем. По запасам угля Артемовское месторождение превосходит Сучан.

Верхнесуйфунский бассейн, площадью около 4500 кв. км, охватывает ряд районов края: Ворошиловский-сельский, Молотовский, Гродековский и часть Ханкайского. Бассейн еще мало разведан, но добыча угля, начатая недавно, ведется на нескольких копях: Ворошиловских (Надеждинских), Липовецких и Николаевских — в Молотовском районе. По возрасту верхнесуйфунские угли занимают место меж-

ду каменными и бурыми углями: мощность пластов от 0,5 до 4 м; угли длиннопламенные, с высоким процентом летучих веществ. Среди них имеется разновидность, дающая выход смолы от 20 до 30%, это ценное химическое сырье.

Кроме трех крупных угольных бассейнов, имеется еще ряд месторождений.

Суражевское месторождение каменных бездымных высококалорийных углей содержит 6 рабочих пластов мощностью от 1 до 2 метров.

Подгородненское месторождение — в северной части п/о Муравьева-Амурского. Мощность пяти рабочих пластов от 1 до 4 м, калорийность угля до 7000 калорий.

Таврическое месторождение — при впадении р. Суйфуна в Амурский залив. Из 9 его пластов 3-4 рабочих. Зольность угля от 4 до 25%, калорийность до 6000 калорий.

Хасанское месторождение бурых углей по качеству близко к таврическим. Пласты его простираются почти по всему побережью района. Имеется 6 пластов угля мощностью от 1 до 5 метров.

Месторождение в Шкотовском районе, в долине р. Майхе. Выявлено 8 пластов угля общей мощностью до 16 метров.

Супутинское месторождение бурых углей по долине р. Супутинки, притоку р. Суйфуна. Месторождение не изучено, но по выходу пластов на поверхность можно предположить его значительную мощность. Так, возле села Кондратеновки на поверхность выходят два пласта мощностью в 17 и 37 метров.

В настоящее время изучается крупный угольный бассейн на площади между городами Артемом и Ворошиловым и станциями Кипарисово и Раздольное; запасы этого месторождения предполагаются в сотни миллионов тонн.

Перечисленные бассейны и месторождения относятся к южной части Приморского края, более разведанной геологически, но наличие угля, по выходам на поверхность, как было сказано выше, отмечается почти во всех районах края.

К энергоресурсам края необходимо отнести и значительные запасы торфа. Из 15% заболоченной поверхности до 10% занято торфяниками. Пласты встречаются от 0,2 до 1 м, а иногда и до 3-4 м. Наиболее мощные торфяники имеются в районе Приханкайской безлесной низменности; здесь торф является подспорьем как топливо. Вообще же торфяники разбросаны в долинах многих рек, и во многих местах торф используется как бытовое топливо и для обжигания кирпича.

Вопрос о наличии нефти еще не выяснен. 25-30 лет назад отдельными лицами делались заявки о нахождении нефти по долине верхнего Имана, но разведка не производилась.

Полиметаллы

Из металлических ископаемых первое место в крае занимают полиметаллы, или многометаллические руды, являющиеся основой металлургии края. По содержанию различных металлов приморские полиметаллы хорошо оправдывают свое название. Так, например, некоторые куски руды содержат в себе одновременно серебро, олово, цинк, медь, висмут, серу и немного золота. Вообще же эти руды отличаются различной концентрацией металлов: в одних преобладает цинк, в других — свинец, а в некоторых превалирует олово. По запасам полиметаллических руд край занимает одно из наиболее значительных мест в СССР, располагая ресурсами общесоюзного значения.

Железо

Железные руды обнаружены в разных местах, но больше всего в Ольгинском и Тетюхинском районах, где насчитывается до 12 месторождений. На трех месторождениях (Белозерском, Благодатном и Маргаритовском) предварительной разведкой выявлены запасы руды с содержанием железа выше 50%.

В Ольгинском районе добычей железа занимались еще древние обитатели края. Русскими предпринимателями добыча руды в Ольгинском и Сергеевском месторождениях производилась с 1911 по 1919 год. За 9 лет было добыто около 12 000 тонн. Руда добывалась для экспорта.

Кроме Ольгинского месторождения, многочисленные выходы железных руд имеются и в других местах. Так, например, в Хасанском районе целый вал магнитного железняка в виде песка залегает узкой полосой на берегу моря. В районе г. Ворошилова, в Молотовском и Хорольском районах насчитывается до 50 точек мелких выходов железной руды. Имеются железные руды у г. Лесозаводска. Довольно крупное месторождение руды расположено по среднему течению р. Имана, но все известные пока руды невысокого качества.

Вообще по краю сделано до 100 заявок на наличие железной руды, но изученность железорудных месторождений недостаточна. Более глубокая геологическая разведка должна выявить запасы, необходимые для создания местной черной металлургии на базе сучанских коксующихся углей.

Промышленные запасы марганца пока не выяснены, но этот металл в крае имеется. В Ольгинском районе насчитывается до десятка точек марганцевых месторождений: по Широкой и Лиственничной падям, по р. Лиственничной, возле Тазовской сопки и в других местах. Наиболее значительное месторождение — Широкая падь, в системе р. Аввакумовки, с содержанием марганца до 59%.

634258

Золото

Золото в крае имеется как рудное, так и россыпное в разных местах и в небольших количествах. Добывалось в прошлом во многих районах южной части края: на о. Аскольде (в б/х Наездник), по рекам Седими, Адими, в Ворошиловском-сельском и в Гродековском районах. В настоящее время золотодобыча продолжается в Красноармейском районе, по среднему течению р. Имана.

Медь

Выявлено около 20 месторождений меди, но серьезных запасов ее пока не обнаружено. Месторождения меди отмечаются в Тетюхинском районе, между бухтами Озерной и Пластун и по речке Яудзухе, где за 1916—1917 годы было добыто около 120 тонн. Изучение месторождений меди надо считать недостаточным, и поэтому не исключена возможность открытия промышленных запасов.

Относительно остальных металлов имеются указания на их присутствие в разных точках края. Так, признаки молибдена обнаружены в виде вкраплений в гранит и другие породы на морском побережье в нескольких местах. Ртуть встречается в черте города Владивостока, ртутные руды имеются в Шкотовском районе.

Есть указания на то, что имеются мышьяк и сера.

Из неметаллических ископаемых Приморский край располагает значительными промышленными запасами г р а ф и т а. Уже давно имеются указания на его наличие в разных местах: на о. Римского-Корсакова,

БИБЛИОТЕКА
ИМЭЛ
при ЦК ВКП(б)

возле поселка Камень-Рыболов и вдоль полотна Приморской железной дороги до Шмаковского района. За время Великой Отечественной войны установлены промышленные запасы Шмаковско-Тамгинского месторождения и начато их освоение. Особенно хорошим качеством отличается Тамгинское месторождение; здесь обнаружена целая полоса чешуйчатого серебристого графита. На 1947 год запланирована разведка этого месторождения.

Исключительно богат край строительными материалами минерального, а также органического происхождения. Здесь имеются гранит, базальты, туфы, тугоплавкие глины, из которых уже изготовляется тугоплавкий кирпич с температурой плавления до 1500°, а также глины других качеств (фаянсовые, гончарные) и пески.

Известь имеется почти в каждом районе, особенно богат ею Ольгинский район. На местном сырье в Спасске работает крупный цементный завод. Имеются два стекольных завода. Проектируется новый цементный завод.

Относительно других неметаллических ископаемых имеются указания на месторождения слюды в районе г. Лесозаводска; плавикового шпата, обнаруженного в виде небольших жил между б/х Евстафия и рекой Аввакумовкой. Исландский шпат в виде кристаллов и друз обнаружен в Тетюхинском районе; тальк — в Шмаковском районе; гипс — возле г. Лесозаводска; здесь же имеются предпосылки для нахождения магнезитов.

Среди недровых богатств края необходимо отметить в разных местах минеральные источники, еще сравнительно мало исследованные, но используемые населением по собственному почину для лечебных целей. Такие источники имеются в Тернейском, Ольгинском, Соколовском, Пожарском, Кировском и Ворошиловском-сельском районах. Среди источников имеются теплые и холодные, кислые и сернистые. Особенной известностью в последнее время пользуется курорт «Вангоу», расположенный среди живописных гранитных скал в Соколовском районе. Возобновляется использование минеральных вод в Пожарском районе, известных под названием «Ласточка».

Изучение качества и лечебных свойств приморских минеральных источников является почетной задачей местных научно-исследовательских учреждений, т. к. приморские минеральные источники, лечебные грязи и морские курорты являются условием, при котором Приморский край в будущем станет здравницей союзного значения.

Систематическое изучение ископаемых богатств края начато сравнительно недавно, а потому краткий перечень его богатств нельзя считать исчерпывающим.

Реки и озера

Речная сеть Приморского края довольно густа, но, в силу гористости рельефа, больших рек нет. Большинство рек горные, неглубокие, с быстрым течением и каменистым дном. Реки западных, более пологих склонов Сихотэ-Алиня, длиннее и текут спокойно, и лишь во время ливневых наводнений течение их принимает бурный характер. Само название Сихотэ-Алинь в переводе значит «хребет длинных западных рек». Все реки западных склонов Сихотэ-Алиня относятся к бассейну Амура.

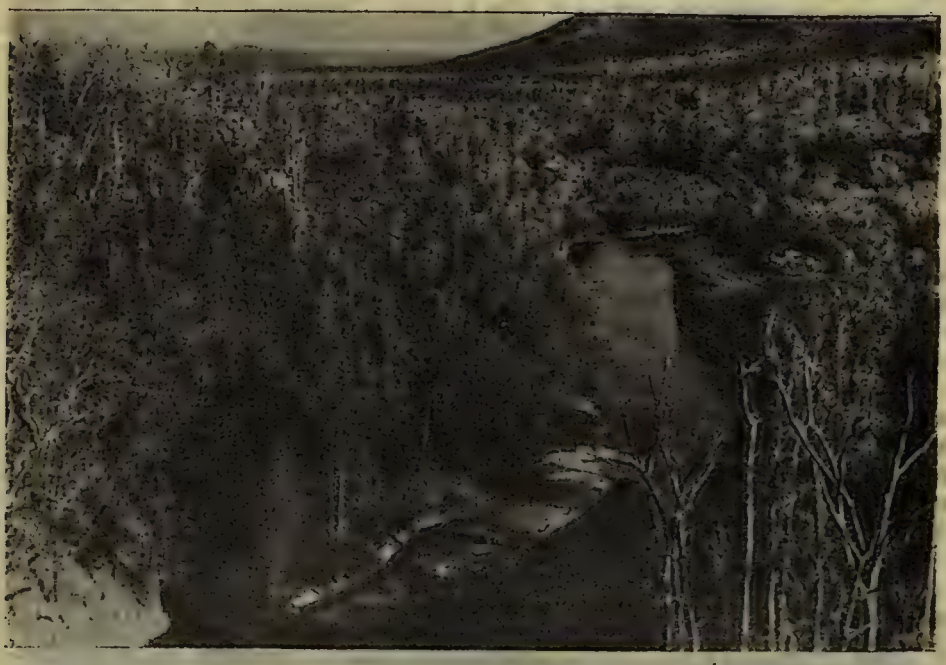

Верховья реки Фудзин.

На верхнем плесе реки Имана.

Самая большая из них — р. Уссури, правый приток Амура. Общая ее длина, от слияния притоков Улахе и Даубихе и до впадения в Амур, — 900 км; большая половина ее находится в пределах Приморского края. Уссури судоходна, начиная от устья ее левого притока р. Сунгачи. Наиболее значительные правые притоки ее, начиная от верховья, следующие: Улахе и Даубихе — составляющие притоки, затем Иман с притоками Арму и Тудо-Ваку, Бикин с Алчаном и ряд мелких рек.

Перечисленные притоки Уссури годны для лодочного судоходства и сплава леса. Большую ценность эти притоки вместе с р. Уссури представляют как нерестилища проходных рыб: горбуши, кеты и других, которые появляются в этих реках в огромном количестве для икрометания.

К системе Амура относится проточное озеро Ханка с впадающими в него речками Усача, Грязная, Синтуха, Ключи, Мо, Сосновка (Хантахеза), питающимися со склонов горной страны Чан-бо-шаня, а также р. Лефу, Сантахеза и рядом мелких речек, впадающих в озеро с юга и востока; эти реки текут с западных склонов Сихотэ-Алиня. Из озера вытекает одна короткая река Сунгача, левый приток р. Уссури.

С восточных, наиболее крутых склонов главного хребта Сихотэ-Алиня сбегают многочисленные короткие горные реки, речки и ручьи, часто ниспадающие со скал каскадами. Все они, по преимуществу, прокладывают свою долину между отрогами Сихотэ-Алиня, а местами прорезают поперечные долины в параллельных малых хребтах. Северные реки восточного склона, до р. Самарги включительно, впадают в Татарский пролив. Самая большая из этих рек и самая северная — р. Тумнин длиною до 360 км с притоками Тумджей, Мули, Хуту и другими. Тумнин течет по продольной долине, между главным и прибрежным хребтами Сихотэ-Алиня, в направлении с севера на юг, и впадает в бухту Датта. В Советскую гавань впадает р. Советская длиною более 150 км, в б/х Гроссевича — р. Ботчи (120 км). В Тернейском районе впадает в Японское море р. Самарга, длиною более 150 км.

Южнее, до м. Поворотного, все реки впадают в бухты и заливы Японского моря или непосредственно в Японское море, образуя небольшие, мелкие заливчики в устьях рек (эстуарии). Из этих рек более значительна Такема, длиною 150 км. Южнее идут реки длиной от 15 до 100 км. Сюда относятся р. Сица, впадающая в б/х Терней, Билимбе, Санхобе (до 70 км), Иодзыхе, впадающая в залив Джигит, Мутухе, Тетюхе (около 60 км), Тадуши (более 90 км), Владимировка, Аввакумовка (называемая также Вай-Фудин), Пхусун (70 км), Таухе, Сяухе, Судзухе (100 км).

В воды залива Петра Великого текут в южном направлении реки: Сучан (в зал. Америку), Цимухе (около 60 км) и Майхе (обе впадают в б/х Майтун в головной части Уссурийского залива). На п/о Муравьева-Амурского имеется ряд мелких речек, порядка 5—15 км, текущих по западному склону в Амурский залив (Лянчихе, Седанка, Первая и Вторая речки) и по восточному — в Уссурийский залив (речка Шамара).

Остальные реки, впадающие в заливы Петра Великого и Посьет, берут начало с восточных склонов горной страны Чан-бо-шаня. Самой крупной из этой группы рек является Суйфун, долина которого лежит во впадине между западными гребнями Сихотэ-Алиня и восточными отрогами Чан-бо-шаня. Длина р. Суйфуна более 300 км, его верховье находится в пределах Маньчжурии. В приграничной полосе, между селами Фаддеевка и Новогеоргиевка, Суйфун проложил себе путь,

Река Синтуха в районе села Ильинки.

прорезав скалистый кряж; здесь река сжата в «щеках» до ширины русла. Суйфун впадает в головную часть Амурского залива, образуя в нижнем течении болотистую дельту, с многочисленными протоками и островками между ними. Суйфун имеет на территории Приморья густую сеть притоков. Его система занимает обширную площадь, на которой размещаются четыре района: Владивостокский-сельский, Молотовский, Ворошиловский-сельский и Михайловский. Площадь водосбора р. Суйфуна расположена над крупнейшим Верхнесуйфунским угольным бассейном края. Из левых притоков Суйфуна более значительные — Крестьянка, Славянка, Супутинка и Раковка. Последние две сливаются близ впадения в Суйфун. Текут они с западных склонов Да-дянь-шаня. Правые притоки Суйфуна текут со склонов Чан-бо-шаня; наиболее значительные из них: пограничная р. Хубту (Чшагоу), Большая Лючихеза, Большая Кедровка, Удагоу, Сыдагоу, Сандуга, Эльдуга и ряд более мелких речек. Южнее Суйфуна, с материкового берега в Амурский залив впадают: Амбабира, Монгугай (45 км), Седими (40 км). В зал. Петра Великого впадают Адими, Рязановка; в зал. Посьет — Гладкая, Янчихе, Фаташи, Чурухе. В открытое море впадает пограничная река Тумень-ула.

Режим рек Приморского края отличается своеобразием. Питаются они, преимущественно, водами поверхностного стока, особенно реки морского побережья, причем сток этот крутосклонный. Ядро хребтов Сихотэ-Алиня состоит из кристаллических пород, покрытых водонепроницаемыми грунтами, и поэтому грунтовые воды если и накапливаются, то только в наносах речных долин, а отчасти в горных трещинах.

Уровень воды в реках в течение года сильно колеблется вследствие неравномерного распределения осадков по сезонам. Из общего количества осадков на зиму приходится около 10%, остальные 90% выпадают в течение теплого периода года, и особенно во вторую половину лета, когда выпадает до 70% годового количества осадков. Дожди в это время бывают или в виде сильных ливней продолжительностью до суток, или в виде мелкого дождя, непрерывно идущего в течение нескольких суток подряд. И в том и в другом случае уровень речных вод настолько сильно поднимается, что иногда долины их превращаются в озера. Во время ливней особенно бурно воды скатываются с горных склонов, превращая небольшие речушки в бурные потоки мутной воды, которая мчится с огромной быстротой, снося все на своем пути. Ливневые потоки больше всего дают себя знать там, где на склонах сопок уничтожена растительность. Здесь воды, ничем не задерживаемые, стремительно скатываются в речные долины, отчего очень быстро наступает наводнение.

Самый низкий уровень рек бывает зимой, так как в это время грунтовое питание почти отсутствует. Зимой небольшие реки в мелких местах промерзают до дна, а в местах более глубоких и расположенных выше точек промерзания образуются «наледи».

Весной во время таяния снегов больших паводков не бывает, во-первых, потому, что снеговой покров невелик, а, во-вторых, потому, что таяние снега идет неравномерно: в открытых местах — быстрее, в горах, покрытых лесом, — медленней. Исключение составляют те редкие годы, когда весной выпадает много снега. Сравнительно низкие уровни наблюдаются в июне — июле, между весенним их подъемом и дождливым периодом конца лета, когда подъем воды наблюдается до двух-трех раз, а в особенно дождливое лето — и больше. Во время летних паводков реки часто меняют русло, образуя старицы и мелкие озера.

Реки Приморья как восточных, так и западных склонов имеют большое хозяйственное значение. Не отличаясь судоходными качествами, они почти все годны для сплава леса, ценны как нерестилища лососей, важны как источники водоснабжения и гидроэнергии и, некоторые, для организации рисовых плантаций. На реках уже построено несколько гидроэлектростанций.

Долины рек имеют высокоплодородные аллювиальные (наносные) почвы.

Что касается летних паводков, то отрицательное влияние их, проявляющееся иногда, со временем будет устранено путем некоторых мелиоративных мероприятий: сооружения плотин и искусственных водоемов, а также сохранения и возобновления растительного покрова на склонах сопок.

Крупных озер, кроме оз. Ханки, в крае нет. Ханка имеет площадь около 4,4 тыс. кв. км, при длине 80 км и наибольшей ширине 60 км; глубина небольшая. Расположено озеро в самой западной части края; около 25% площади его находится на территории Маньчжурии. Уровень озера выше уровня моря на 44,7 м. Зимой Ханка покрывается льдом. Восточный и южный берега оз. Ханки низкие, болотистые, западный несколько выше и покрыт небольшим лесом. Это озеро богато рыбой; в нем также водится черепаха. Достопримечательность озера — роскошные лотосы, растущие на заболачиваемой прибрежной отмели.

Небольшое озеро, называемое Гусиным, имеется на о. Путятине. Площадью оно 3 кв. км и расположено близ берега моря в чашеобразном углублении. В прошлом оно было довольно глубоко, теперь сильно обмелело и заболачивается. Зимой промерзает, вследствие чего рыба, водившаяся в нем, исчезла.

В южной части края, в Хасанском районе, имеется несколько небольших озер. По своему происхождению это большей частью старицы р. Тумень-улы; площадь их от 7 до 30 га. Сюда относятся озера: Кочеги, Сак, Карасево, Хасан и самое крупное — Дорицени.

Озеро Хасан имеет площадь 22 га. Это озеро приобрело всемирную известность с 1938 года и вошло в историю как памятник блестящей победы Советской армии над японскими империалистами.

Кроме перечисленных озер, в Хасанском районе имеется озеро-лагуна Тальми, связанное протокой с морем. Это довольно большое засоленное озеро, имеющее в окружности до 48 км и площадь около 34 кв. км. Оно в большей своей части мелководно, наибольшая глубина менее 1,5 м. Уровень воды поднимается несколько во время приливов. В жаркие месяцы года, а также зимой во время вымораживания процент солености повышается.

В прошлом местное население добывало соль из этого озера кустарным способом: летом — путем выпаривания, зимой — вымораживанием. Изучением возможности промышленной добычи соли из оз. Тальми занимался ряд экспедиций, но вопрос о рентабельности добычи пока остался открытым.

В крае имеется также много мелких озер-стариц. Имеются небольшие чашеобразные озера в горах.

Почти все озера Приморского края являются местом гнездования перелетной птицы, привлекая многочисленных охотников. В хозяйстве озера могут быть использованы для разведения рыбы и создания ферм водоплавающей птицы.

Климат

Приморский край расположен в области тихоокеанских муссонов умеренного пояса. Эта область охватывает северный Китай, Маньчжурию, северную Японию, Советское Приморье и южную часть Сахалина. Муссонный характер климата края проявляется в том, что зимой господствуют северо-западные, дующие из области сибирского антициклона, северные и северо-восточные ветры. Зима короткая, но довольно холодная, малоснежная, осадков выпадает за зимние месяцы до 10% годового количества. Летом, наоборот, область антициклона формируется над океаном, и тогда в крае господствуют влажные ветры юго-восточного и южного направлений, и поэтому наибольшее количество осадков (от 65 до 70%) выпадает в летние месяцы.

Весной и осенью, в переходный период между зимним и летним муссонами, из Арктики иногда вторгаются охлажденные массы воздуха, принося похолодание. Зимой сибирский антициклон препятствует их притоку, так как в Сибири в это время барометрическое давление выше и воздух холоднее, чем в Арктике.

Причиной дождливого периода в конце лета является вторжение в Приморье влажного субтропического воздуха, так как к этому времени, вследствие нагревания за летние месяцы Охотского моря, антициклон над ним ослабевает. Период вторжения субтропического влажного воздуха и сопровождается обильными дождями в конце лета.

По временам года влияние муссонов сказывается так. Зима хотя и непродолжительная в южной части, но довольно суровая и сухая, с большим количеством солнечных дней. Влияние моря сказывается слабо, а поэтому зимой климат края приближается к типу континентального. Весна является переходным периодом от зимнего муссона к летнему. В это время ветры с моря периодически чередуются с вторжением холодного арктического воздуха, но последний иногда сопровождается подтоком более теплого и влажного морского воздуха с юга, поэтому весной бывает часто больше осадков, чем зимой; выпадают они в виде снега или дождей. Летом преобладают морские ветры, приносящие обильные осадки и понижающие температуру. Большое количество пасмурных дней и туманов в это время года приближает климат края к типу морского. Осень, вследствие сильного прогревания моря за летние месяцы, бывает теплая и продолжительная. В это время на материке, быстро охлаждающемся, образуется более высокое давление, и оттуда притекают сухие массы воздуха, поэтому в Приморье стоят ясные солнечные дни, и осадки в осенний сезон выпадают очень редко.

Таким образом, несмотря на то, что море омывает Приморский край на протяжении всей его длины (более 1200 км), влияние его отражается только в прибрежной полосе летом и отчасти весной и очень мало зимой. Поэтому климат края иногда называют смешанным: летом он приближается к типу морского, с небольшим колебанием суточных температур, а зимой, наоборот, характеризуется резкими колебаниями температуры, как типично континентальный, особенно к западу от Сихотэ-Алиня.

По широтному положению климат Приморского края должен быть много мягче: на юге Приморья — до субтропического включительно, подобно климату черноморского побережья Кавказа или Крыма, но край расположен на грани огромного Азиатского материка, сильно и быстро охлаждающегося зимой, и огромного океана, медленно нагревающегося летом. И то и другое влияет на понижение средней температуры воз-

духа, делая его климат более суровым, чем он мог бы быть по широтному положению. Это различие касается особенно зимнего сезона. Так, например, в Сухуми, расположенном на той же широте, что и Владивосток, средняя январская температура +4°, а во Владивостоке —13°, что составляет разницу в 17°. Но в летнее время это различие менее выражено. Так, разница средней месячной температуры июля между Владивостоком и Сухуми всего лишь 5°: там июльская средняя температура +24°, во Владивостоке +19°, а в Ворошилове +20°, т. е. разница с Сухуми в 4°. На понижении температуры летом сказывается большое поглощение тепла Японским и Охотским морями.

Средняя годовая температура на юге края +5,7°, на севере —0,5°. Это значительно ниже, чем в соответствующих местах в европейской части СССР. Во Владивостоке средняя январская температура —13°, а в Ленинграде, который расположен севернее Владивостока на 700 с лишним километров, —8°, но зато летняя температура на юге Приморья на 4° выше, чем в Ленинграде, и здесь вызревают культурные сорта винограда (не говоря о диком), арбузы, дыни, цветут лотосы, вызревают рис, соя, чего в Ленинградской области нет. Здесь сказывается влияние южного солнца, лучи которого падают в крае под большим углом, чем в Ленинграде.

Сравнительно с черноморским побережьем Кавказа и южного Крыма Приморский край находится в менее благоприятных условиях еще и потому, что в Крыму и на Кавказе горы преграждают доступ холодным северным ветрам, а в Приморском крае, располагаясь почти вдоль меридиана, они не препятствуют им.

Таков общий характер климата Приморского края. Но, в частности, на территории его, вытянутой в северном направлении, наблюдаются значительные различия в температурном режиме между севером и югом, между морским побережьем и западной частью края, закрытой от моря хребтами Сихотэ-Алиня. Так, например, продолжительность безморозного периода на юге 180—189 дней (больше 6 месяцев), а в Советском районе, на севере, — 112 дней.

Сравнивая морское побережье с материковой частью края, мы видим, что весна на побережье начинается позднее, чем на материковой части, но зато там зима начинается раньше, чем на побережье, где под влиянием нагретого за лето моря осень бывает продолжительная и теплая. Запоздалая же весна на побережье является следствием сильного охлаждения моря за зиму. Кроме того, внутри края выделяются районы, расположенные между горными хребтами, как, например, Сучанский, Анучинский, Чугуевский, Яковлевский. Ветров здесь меньше, чем в прибрежной полосе и на равнинной части края — в долине Уссури и в Приханкайской низменности. В районах, защищенных горами, зима мягче, снега выпадает больше, снежный покров держится всю зиму.

Кроме того, значительные различия в климатических особенностях связаны и с высотой местности, а также и с тем, в какую сторону горизонта обращен склон гор. Таким образом, в Приморском крае нужно учитывать не только общий характер климата, но и многочисленные его оттенки — малые климатические области (микроклиматы), наблюдаемые часто в пределах одного небольшого района. Этими, в основном, особенностями и объясняются контрасты в области растительного и животного мира, где сосуществуют рядом представители северных и южных видов.

При учете климатических особенностей Приморского края необходимо правильно оценивать его тепловой режим и отказаться от ошибоч-

ных сравнений с Архангельском и островом Новая Земля, как это иногда допускается в печати на основании средних январских температур. По сумме температур летнего вегетационного периода Приморский край можно сравнить с Киевом, и даже с более южными областями европейской части СССР. Вообще же по всему Приморскому краю средняя месячная температура выше нуля наблюдается в течение 7 месяцев, с апреля по октябрь включительно; этот период еще удлиняется тем, что часто первая декада ноября и последняя декада марта также имеют температуру выше нуля. Только в самой северной части края (Советская гавань) средняя температура выше нуля отмечается с мая по октябрь включительно (6 месяцев).

Различия в температуре между приморской полосой и материковой частью, защищенной от моря горами Сихотэ-Алиня, выражается в таких показателях. Самый теплый месяц в прибрежной полосе — август, средняя температура на юге края +21,4°, севернее +19,1°. На материковой же части самый теплый месяц — июль, со средней температурой от +20,2° (Ворошилов) до +22° (Анучино).

Самый холодный месяц для всего края — январь, средняя январская температура в прибрежной полосе от —7° на юге, до —19,1° на севере. На материковой части средняя январская температура от —15,7° (Гродеково) до —21° (Иман). Средняя годовая температура по всему краю выше нуля — от +5,7° до +2°. Исключение составляет самая северная часть побережья, где средняя годовая —0,5°.

Продолжительность вегетационного периода также различна: в приморской полосе от 6,8 месяца на юге, до 5 месяцев в северной части; сумма температур за этот период от 2800 до 1720; в материковой части — от 6,5 месяца на юге до 6 месяцев на севере; сумма температур от 2950 (выше киевской) до 2600.

Среднее годовое количество осадков в Приморском крае 610 мм; в прибрежной полосе их выпадает больше, в материковой — несколько меньше, но нигде нет ниже 500 мм. Поэтому в крае не бывает засух. В году осадки распределяются неравномерно: больше всего их бывает в конце лета; на весну приходится около 20%, зимой выпадает 10%, и совсем малое количество осадков бывает осенью, но и в этот сезон дожди бывают иногда и в конце октября, иногда даже с грозой.

Направление ветров определяется положением края в области тихоокеанского муссона. Зимой они бывают северных румбов, а летом — южных. Безветренных дней зимой бывает больше, чем летом, особенно в прибрежной полосе; здесь летом очень проявляются береговые ветры (бризы), проникающие довольно далеко в глубь суши по горным долинам. Изредка обычную циркуляцию воздуха над Приморьем нарушают тропические циклоны (тайфуны), которые вторгаются в область Японского моря со стороны о. Формозы или из южной Маньчжурии. Проявляются они от 3 до 4 раз в год. Это сильные ураганы, но Приморский край они обычно задевают крылом и сопровождаются летом ливнями, а зимой и ранней весной — мятелью с обильным снегопадом.

Зимний сезон в крае держится от 4,5 до 5 месяцев, начиная с первой, а иногда и со второй декады ноября и почти до конца марта. Весенняя погода начинается с апреля и характеризуется значительным количеством пасмурных и туманных дней. Летняя погода продолжается фактически до конца сентября. Осень теплая, солнечная; осенний наряд леса чрезвычайно живописен, чарует взор обилием красок, от темнозеленых и золотисто-желтых до яркопунцовых. Напоенная обильными дождями, согретая теплым осенним солнцем, земля покрывается мо-

лодой зеленью, и многие цветы зацветают вторично, а в особенно теплую осень начинают цвести и яблони.

Показателем благоприятных для сельского хозяйства климатических условий является пышный растительный покров края, изобилующий многообразием теплолюбивых представителей растительного царства, как виноград, абрикос, яблоня, груша, вишня, малина и другие плодово-ягодные дикоросы.

В крае успешно развивается сельское хозяйство с его южными культурами, обычными для Украины и Прикубанья: пшеницей, рисом, кукурузой, сахарной свеклой, арбузами, дынями, а также местной культурой — соей, дающей богатые урожаи. За последние годы быстро развивается садоводство и успешно ведутся опыты по разведению культурного винограда.

Почвенно-растительный покров и животный мир

Почвенно-растительный покров и животный мир Приморского края имеют свои особенные черты, происхождение которых обуславливается целым рядом географических факторов как по современному их состоянию, так и по их историческому развитию на протяжении сотен тысяч лет. Обычно принято квалифицировать наш край как край контрастов в части его флоры и фауны, где имеют место сочетания южных и северных форм: виноградная лоза и актинидия обвиваются вокруг ствола кедра; южный роскошный лотос растет в недалеком расстоянии от брусники и голубицы; за северным оленем охотится южанин-тигр; в ягдташе охотника можно видеть одновременно северянина-рябчика и фазана, обитающего в субтропических широтах, и т. д. Все эти контрасты живой природы обуславливаются как особенностями климата, с его смешанным характером, складывающимся под влиянием моря, с одной стороны, и материковых зимних ветров, с другой, так и вытянутостью территории в широтном направлении. Кроме этих причин, играет большую роль гористый рельеф. Важным фактором, придающим особые черты флоре и фауне края, является и то, что его территория не испытала древнего оледенения, поэтому здесь сохранились остатки (реликты) растений и животных третичного периода, исчезнувших в Сибири и европейской части СССР, подвергавшихся в прошлом нашествию ледников. С последовавшим в четвертичном периоде постепенным похолоданием климата эти древние представители флоры и фауны приспособились и выжили; в то же время здесь создались условия и для развития более северных форм, которые и распространились наряду с древними теплолюбами.

Ко всему этому необходимо добавить и те изменения, которые оказывают на природу лесные пожары и деятельность человека. После пожаров на месте хвойных и смешанных лесов развиваются лиственные породы. Выкорчевка же лесов и распашка больших пространств также изменяют внешний облик ландшафта и воздействуют на характер климата.

В результате всех этих факторов, на территории края мы и наблюдаем сочетание самых разнообразных ландшафтов, расположенных рядом, а то и чересполосно. Здесь на небольшом сравнительно пространстве, сменяя друг друга, расположены различные растительные сообщества: горная тундра, кедровый сланник, хвойные, смешанные и лиственные леса.

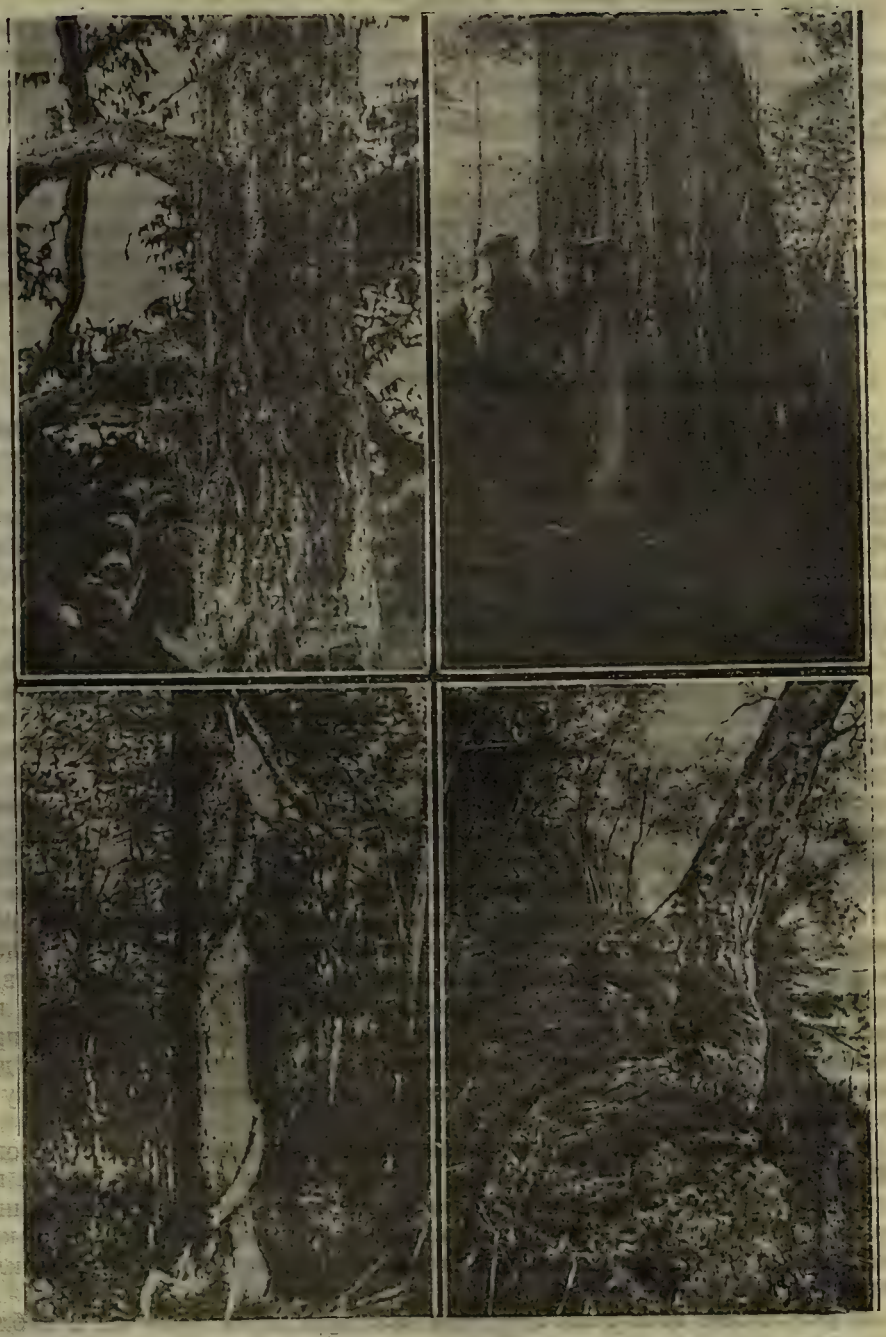

Бархат амурский (вверху слева), гигантский тополь (вверху справа), корейская ель, обвитая лианой (внизу слева) и «железная береза», или береза Шмидта (внизу справа).

Имеется и обширная равнина с луговой, а кое-где и со степною растительностью и небольшими участками лесо-степи. Соответственно растительным сообществам размещается и животный мир.

Все это делает Приморский край обширным зооботаническим парком, где почти рядом можно изучать представителей флоры и фауны самых разнообразных ландшафтов, кроме вечнозеленой субтропической растительности.

Более систематическое изучение местной природы началось только после революции; занимался им филиал Академии наук СССР, а теперь занимается база Академии; занимались и специальные экспедиции. Создание в крае научно-исследовательских учреждений обеспечивает нормальные условия исследования природных особенностей края.

Флора

Обилие тепла и влаги в летние месяцы создает условия для пышного развития растительного покрова в крае. На юге кедрово-широколиственные леса, перевитые лианами, своей пышностью, сочностью напоминают растительность наших влажных субтропиков в районе Батуми. Своей многоярусностью, богатым кустарниковым подлеском и могучими лианами леса южного Приморья напоминают влажные тропические леса.

Под лесом в крае занято до 130 000 кв. км, что составляет 65% территории. В южной части преобладают маньчжурские широколиственные и кедрово-широколиственные леса, а на гребнях гор в северной части господствуют хвойные охотско-аянские леса. Леса отличаются многообразием древесных и кустарниковых пород.

Начиная с юга, с Хасанского района, и подвигаясь на север, западные и восточные склоны Сихотэ-Алиня до 46—47 параллели покрыты широколиственными и смешанными лесами маньчжурской флоры, состоящими из дуба, ясеня, ильма, граба, клена, липы, пробкового дерева (бархата), маньчжурского ореха. Здесь растут древовидная сирень, жасмин. По гарям широко распространяются береза, лещина. Здесь же произрастают и остаточные (реликтовые) породы, как аралия, диморфант, а из лиан — виноград, актинидия (кишмиш), лимонник. На самом юге сохраняется в небольшом количестве редкостная береза Шмидта (железная береза), древесина которой по плотности заменяет импортный бакаут. Из хвойных здесь растет кедр, а по гарям и увлажненным местам — лиственница.

Здесь же произрастают многочисленные представители плодово-ягодных дикоросов: яблоня, груша, абрикос, боярышник, рябина, калина, смородина, малина, барбарис, черешня, а по окраинам леса и ближе к обжитой территории — крупноплодный шиповник.

В южной части этого пояса, обтекающего главные хребты Сихотэ-Алиня с запада и востока, преобладают лиственные породы. С продвижением на север, а также с поднятием на высоты лиственные породы начинают уступать место хвойным.

Гребни гор и их вершины (начиная на юге почти от самого моря, на высоте 500—700 м, а к северу — 400 м над уровнем моря) покрыты пышной гривой темнохвойных маньчжурских лесов, состоящих из ели, пихты и лиственницы. Над этой гривой кое-где местами возвышаются гольцы, опоясанные кольцом приальпийской растительности, в которой на юге распространена микробиота (низкий хвойный кустарник) и кедровый сланник. С приближением к северу на гребнях господствующее положение занимают аянская ель и белокорая пихта.

По Суйфунской и Приханкайской низменностям среди заболоченных

лугов, на местах менее увлажненных, встречаются небольшие лесистые участки, где произрастают дуб, лещина, леспедеца.

К северу от озера Ханки, по долинам р. Уссури и ее притоков, на низинах и поймах распространяются заболоченные лиственничники (мари), а на более сухих местах речных долин встречаются рощи корейской ели.

Травянистая растительность края, особенно в южной части, чрезвычайно богата. В затененных местах леса растут гигантские папоротники, а полянки покрыты травами иногда в рост человека. Особенно хорошо развит травяной покров по долинам рек. Что характерно для травянистых пространств края, это обилие крупных красивых цветов, достойных занять почетное место в самых изысканных цветниках: крупных фиолетовых ирисов, лилий, японских маков, орхидей, всевозможных колокольчиков. На болотах и в зарастающих прибрежных озерах растут роскошные розовые лотосы.

Одной из особенностей флоры Приморского края являются растения, существовавшие миллионы лет назад, в третичный период истории земли. Они сохранились здесь благодаря тому, что эта территория не испытала древнего оледенения. Эти растения называются реликтовыми, или остаточными. К этой категории растений в Приморском крае относятся тис, маньчжурский орех, бархат, или пробковое дерево, аралия, диморфант, шизандра (лимонник), женьшень, лотос, водяной орех.

Тис — высокое, стройное дерево с мелкой темной хвоей, с бурой корой и плодами красного цвета. Древесина красивая и очень прочная. В начале XX века тис беспощадно вырубали для столярных поделок и вывозили за пределы страны под названием красного дерева. Раньше тис встречался группами среди тенистых смешанных лесов, теперь стал редкостью. Небольшие рощи его имеются на о. Петрова и находятся под охраной Судзухинского заповедника. Тис имеет ряд местных названий: красное дерево, розовое дерево, негной-дерево.

Маньчжурский орех, типичный представитель кедрово-широколиственных лесов, растет по каменистым склонам гор, обращенным к югу, по лесным опушкам и долинам рек; высота его до 24—28 м, а диаметр 60—65 см. Листья большие, сложноперистые. Плод — орех с мясистой наружной оболочкой зеленого цвета. Созревает в октябре; орехи с побуревшей оболочкой падают на землю. Скорлупа плотнее и толще, чем у грецкого ореха, разновидностью которого он является. Ядро его очень маслянисто. Культивируя маньчжурский орех, можно вывести высокие сорта.

Бархат, или пробковое дерево, в третичную эпоху произрастал на территории всей Европы, Азии и Китая. Сейчас сохранился только в СССР на Дальнем Востоке, в Маньчжурии, среднем и северном Китае, Корее и Японии. Листья бархата сложноперистые, остроконечные. Это красивое стройное дерево до 20 м высоты. Цветет в конце июня, плод его ягодообразный, с сильным запахом. Древесина буроватая, крупнослойная, пригодна для производства мебели. Кора состоит из пробкового слоя, у молодых деревьев светлосерого цвета. Кора бархата заменяет импортную пробку и имеет большое применение в рыбной и электротехнической промышленности. Для последней из крошки коры делают прессованные плиты. Кроме того, употребляется для спасательных поясов, причем процент впитывания воды пробкой бархата гораздо меньше, чем у импортной пробки. Листья и плоды бархатного

дерева применяются в туземной медицине; цветы являются хорошим медоносом.

Аралия — стройное деревцо, не имеющее ветвей; его сложноперистые листья расположены на самой вершине, от этого молодые деревья имеют пальмообразный вид. Ствол густо усажен крепкими колючими шипами, защищающими дерево. За шипы аралию называют «чортовым деревом». Растет она небольшими группами в смешанных или хвойных лесах, а также в местах старых лесных пожарищ. Цветет в августе, цветы мелкие, белые, собраны в метелку из нескольких сложных зонтиков. Плоды — мелкие сине-черные ягоды, дают краску.

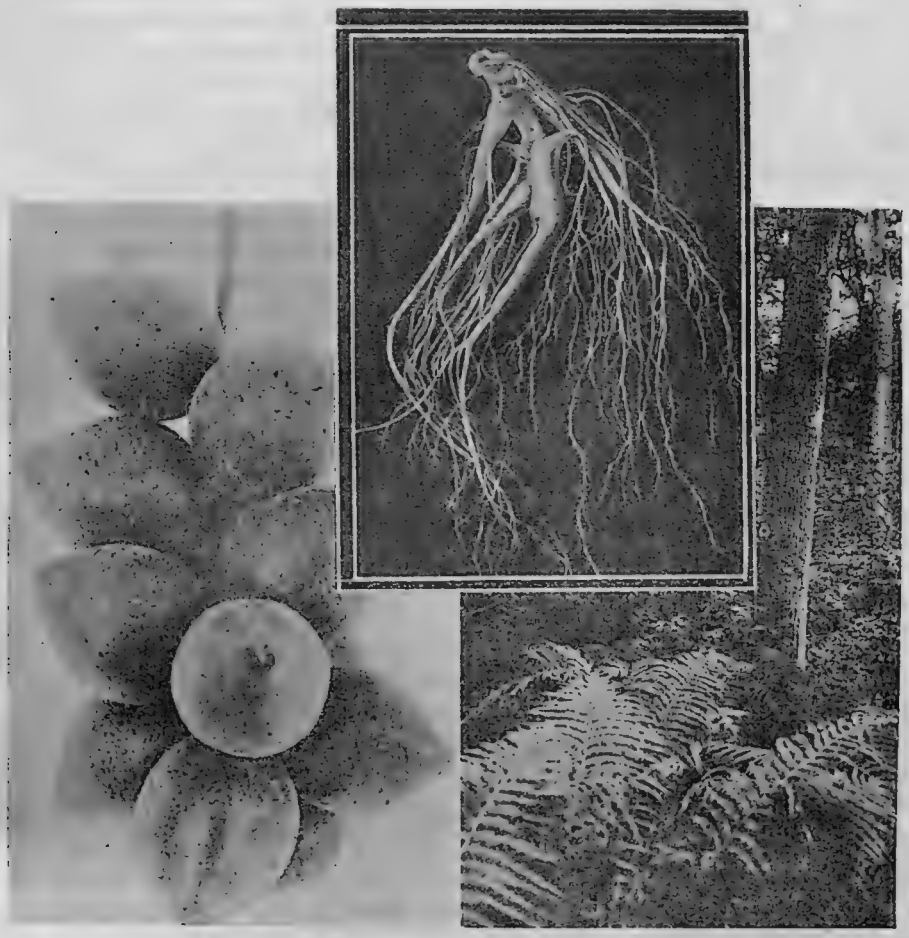

Разнообразны богатства приморской тайги. Маньчжурский орех роняет свои плоды в густые заросли папоротника, среди которых притаился легендарный «корень жизни» — женьшень.

Диморфант — оригинальное реликтовое дерево, произрастающее только в южном Приморье по крутым каменистым склонам. Его густая крона, с темнозелеными кожистыми листьями, похожими на листья клещевины, выделяется на общем фоне уссурийского подлеска. Кора серебристо-серая, у молодых деревьев усажена крепкими шипами, у ста-

рых шипы остаются только на ветвях. Листья распускаются в конце мая. Цветет в конце июля, а иногда в августе. Древесина имеет красивый рисунок, легко поддается обработке; в столярном производстве употребляется под названием белого ореха.

Шизандра известна под названием лимонника. Это лиана, растет в верховьях рек на прогалинах, освещенных солнцем. Красновато-коричневая кора и розовые черешки выделяют шизандру на фоне других растений. Тонкий шнурообразный стебель лимонника обвивает деревья, кустарники, взбираясь высоко вверх и цепляясь за скалы. Шизандра — единственный представитель семейства магнолиевых в Приморье. При растирании коры или стебля шизандра издает запах лимона, за что ее и называют лимонником. Длина стебля шизандры достигает иногда 15 м. Цветы розоватые или белые, душистые, на длинных поникающих цветоножках. Ягоды оранжево-красные, семена имеют горький жгучий вкус. Лимонник издавна применяется в китайской медицине при различных заболеваниях. Местные жители-охотники применяют его как средство, хорошо восстанавливающее физические силы.

Приморский розовый лотос относится к семейству кувшинковых. В прежние геологические эпохи эти растения достигали широкого распространения, а теперь лотосы сохраняются в немногих местах южной Азии: в Китае, Японии, Индии, где их разводят искусственно. В Советском Союзе лотосы растут в среднеазиатских республиках, на Кавказе, в дельте Волги и в Приморском крае. Здесь лотос растет на озере Ханке и других озерах; по заводям рек Уссури, Лефу, Мо, Тумень-улы. Приморский лотос достигает огромных размеров, диаметр его листа до 70 см, а цветка — до 20 см. Озеро, покрытое лотосами, производит величественное и незабываемое впечатление. Известный русский путешественник Пржевальский так описывает его: «Чудное впечатление производит, в особенности в первый раз, озеро, сплошь покрытое этими цветами. Огромные круглые кожистые листья, немного приподнятые над водой, совершенно закрывают его своей яркой зеленью, а над ними высятся на толстых стеблях целые сотни розовых цветов». Воздушные пузырьки, находящиеся в тканях листьев лотоса, позволяют им все время держаться на воде. Цветет лотос в середине лета; цветок имеет густорозовую или пурпуровую окраску. Помимо своих декоративных качеств, лотос имеет лекарственное значение, издавна применяется в китайско-тибетской медицине как средство, содействующее кровообращению. Его стебли и корни употребляются в пищу.

Кроме лотоса, к реликтовым водяным растениям относится чилим, или водяной орех. Растет он тоже в озерах и в дельтах рек, образуя большие плавучие скопления. Его листья имеют ромбовидную форму и образуют на воде большую розетку. Если осторожно вытянуть молодое растение из воды, то на конце его стебля можно обнаружить орех черного цвета, имеющий два или четыре рога, почему он иногда называется «чортовым орехом». Ядро ореха съедобно. Чилим, как и лотос, растет и в других местах СССР. Из зарубежных стран встречается в Индии и Китае. Он ценится как съедобный продукт.

Женьшень — реликт Приморского края, овеянный легендарной славой, как чудодейственное лекарственное средство. Это травянистое растение из семейства аралиевых (как и маньчжурская аралия). Растет в таежных местах, не тронутых пожарами. Самая ценная часть его — корень, веретенообразной формы, с отходящими от него отростками,

придающими ему иногда отдаленное сходство с фигурой человека. В китайской медицине женьшень ценится как средство почти от всех болезней и даже как омолаживающее. Корень его расценивается на вес золота, благодаря чему в прошлом край наводняли тысячи китайцев искателей женьшеня, и запасы этого ценного растения были хищнически истощены. В СССР в настоящее время ведутся работы по изучению лечебных свойств женьшеня, и он, несомненно, найдет широкое применение в нашей медицине. В Приморском крае делаются опыты культивирования женьшеня, но принимаются также и меры охраны этого растения в диком состоянии, т. к. качество такого женьшеня считается более высоким.

Приведенные нами важнейшие реликты края являются памятниками древнейшей флоры, сохраняющейся здесь миллионы лет, из глубины третичного периода. Представители этой флоры изучаются в крае в живом виде, а не по раскопкам, как в Сибири и европейской части СССР. Перед нашими научными учреждениями и организациями стоит почетная, ответственная задача сохранить эти живые памятники далекого геологического периода.

Богатая флора Приморского края представляет собой огромную и многообразную сырьевую базу для многочисленных отраслей промышленности. По неоконченным и преуменьшенным подсчетам, произведенным ботаническим сектором Дальневосточной базы Академии наук СССР, в составе флоры края насчитывается до 1900 видов полезных растений, из которых пока зарегистрировано 1010. Предполагается, что дальнейшая работа в этом направлении, несомненно, увеличит число видов полезных растений до 1300 названий. В эти подсчеты включены все растения, которые могут быть использованы для практических надобностей.

По характеру возможного использования растения края распределяются так:

Технических растений	более 530	видов
Лекарственных и витаминных	» 570	»
Пищевых растений (в т. ч. плодово-ягодных, ягодных и орехо-плодовых)	» 390	»
Кормовых	» 160	»
Медоносных	» 230	»
Декоративных (орнаментальных и озеленительных)	» 320	»

В составе технических, представляющих наибольший народнохозяйственный интерес, выделяются следующие узкие группы:

Растения, дающие древесину (без топливных и древесных пород, дающих строевой и пиловочный материал)	46	видов
Бумажных и целлюлозных растений	40	»
Грубоволокнистых (прядильных, веревочных, плетеночных, корзиночных и т. п.)	60	»
Дубильных	65	»
Эфиромасличных	70	»
Красильных растений	70	»
Жирномасличных	83	»
Гуттаперченосных растений	7	»
Растений прочих групп (смолоносных, камеденосных, каучуконосных, сапониносодержащих)	85	»

Запасы древесины лесов Приморского края выражаются цифрой до 700 млн. кубометров. Из этого количества более 30% составляет ель, затем следуют кедр, пихта, береза, лиственница, липа, дуб, ильм, ясень, клен и другие. Этим перечнем не исчерпываются древесные породы края, насчитывающие до 200 видов. Некоторые виды деревьев запрещено вырубать; сюда относятся липа, сохраняемая как медонос, маньчжурский орех, тис, бархат, железная береза Шмидта и другие ценные и редкие деревья.

В крае обильно произрастают лекарственные и витаминные растения, которые являются крупной базой для развития фармацевтического производства. Разнообразные растения Приморья обладают почти всеми известными терапевтическими действиями. Здесь мы имеем группы сердечных средств, желудочных, кровоостанавливающих, тонизирующих и др. Естественные запасы большинства из них весьма велики, почти в каждом типе растительности встречаются представители лекарственной флоры.

Обширные хвойные насаждения дают в изобилии хвою, обладающую разнообразными целебными свойствами. Некоторые содержат противоцынготный витамин С.

Среди лиственных деревьев лекарственными являются липа (ее цветы), черемуха, растущая в крае в изобилии, дуб. Почти все части березы (почки, молодые листья, кора, сок) находят лекарственное применение при различных заболеваниях.

Из кустарниковых и лиан прекрасным витаминоносителем являются плоды лимонника, актинидии коломикты (кишмиш), распространенной до 49 параллели во всех лесах, включая хвойные. Богат витамином шиповник; как лекарственные растения, имеются в крае малина и багульник болотный.

Из травянистых лекарственных растений, произрастающих только в Приморском крае, первое место занимает вышеописанный реликт — женьшень.

В лесах сконцентрированы огромные запасы мужского папоротника, из корней которого добывается филицин (наиболее радикальное средство против кишечных паразитов), один из видов горицвета, который еще не принят фармакопеей, но, по всем данным, может явиться заменителем адониса весеннего; много валерьяны (валерьяна китайская), плаунов, крапивы (называемой «фабрикой» витаминов), борцов. На вершинах наиболее высоких сопок (Пидан, Хуалаза и др.) встречаются заросли дубителя бадана, а в северных районах Приморья на лиственничных марях, по лесным гарям — большие запасы брусники, клюквы.

В долинных лугах, в местах более увлажненных, растет много валерьяны амурской и очереднолистной, горца «раковые шейки» и горца «водяной перец» (кровоостанавливающие растения). По краям небольших зарастающих водоемов обычны заросли вахты и аира, содержащих горечи, оба применяются для улучшения процесса пищеварения.

На территории городов, сел и других населенных пунктов и в непосредственном окружении их, на обрабатываемых землях, по обочинам канав и дорог концентрируется очень большое количество видов, применяемых в медицине: водяной перец, пастушья сумка, сушеница, желтушник (относятся к группе кровоостанавливающих средств); белена и дурман (болеутоляющие); горцы «раковые шейки» и «спорыш» (птичья гре-

чиха) (вяжущие); одуванчик (корни содержат горечь, а листья витамин С), подорожник — одно из обычнейших растений, обладающее вяжущим, вытягивающим и ранозаживляющим свойством, принято в официальной медицине; пустырник — недавно выявленное растение, заменяющее валерьяну; донник, из надземных частей которого делают вытяжной пластырь; череда — популярное противозолотушное средство, полевой хвощ, черемуха, шиповник, малина, крапива, пижма. Листья и стебли последней являются хорошим закрепляющим средством, а цветы заменяют сантонин. Растет пижма в районе Спасска и севернее.

Заканчивая краткий обзор нашей лекарственной флоры, следует отметить, что, несмотря на крайне малую еще изученность ее, мы располагаем почти всеми видами необходимого растительного лекарственного сырья. Делом большой важности являются дальнейшие углубленные работы в этом направлении, обещающие дать много ценного для народного хозяйства СССР.

Почвы

В Приморском крае почвенный покров, так же как и растительный, не располагается в более или менее строго выраженной широтной зональности (как это имеет место в европейской части СССР). В Приморском крае, на всех широтах, в широтную зональность вклинивается высотная, и поэтому мы имеем дело с почвами различного характера, от свойственных степным просторам юга СССР до лесо-степных, подзолистых и тундровых почв включительно.

Изучение почв на территории Приморского края ведется со времени первоначального его заселения. Первые переселенцы искали почвы, годные для пашни, и больше всего обращали внимания на низменности и речные долины с их наносными (аллювиальными) почвами. Что касается почв горных склонов, то ими занимались мало.

На основании недостаточной изученности делался поверхностный вывод о том, что здесь имеются исключительно почвы подзолистые, полуболотные и болотные. Это мнение прочно заняло место в литературе о нашем крае. Более серьезное и последовательное изучение природных ресурсов, в том числе и почв края, началось только в советский период; занимались им работники бывшего филиала Академии наук. Теперь эти работы продолжаются почвенно-ботаническим сектором базы Академии наук. В результате, за сравнительно небольшой период исследований почв уже внесен существенный корректив в характеристику почвенного покрова края; корректив, практически важный, приводящий к более высокой оценке условий, необходимых для широкого развития сельского хозяйства при выращивании культур, свойственных степным и лесо-степным зонам юга европейской части СССР, практически уже занявших в крае прочное место.

В результате изучения строения и химического состава подзолистых почв на юге края найдено отличие их от северных подзолистых почв и сходство с почвами смешанных лесов юго-западной европейской части СССР — Белоруссии, Приднепровья, Волыно-Подольской возвышенности[1]. Установлено, что отдельные показатели оподзоленных почв увалов юга Дальнего Востока сходны с почвами более южными, переходными к желтоземам.

---

[1] Работы М. А. Кабановой-Жуковой.

Для одной из разновидностей серых подзолистых почв под дубовым редколесьем найдено сходство с серыми оподзоленными почвами дубрав и липовых рощ лесо-степи европейской части СССР.

Различия в характере почвенного покрова в пределах Приморского края от 42° до 50° с. ш. наблюдаются между такими районами, как пониженные части территории, горные склоны и область гор.

К пониженной части относится равнинно-увалистое пространство высотою от 200 до 250 м над уровнем моря. Это Приханкайская низменность, равнинный водораздел бассейнов оз. Ханки и р. Суйфуна, пониженные участки речных долин и южного побережья Японского моря. Это наиболее заселенные места с культурным ландшафтом, где лесов осталось не более 20%. Здесь широко распространены почвы тяжелосуглинистые и пылеватосуглинистые, южные серые подзолистые почвы. Местами встречаются близкие к лесо-степным, среди них кое-где найдены признаки засоленности и осолодения. Бурые горнолесные почвы в этом районе встречаются только кое-где.

Следующей почвенной областью являются предгорья и горные склоны, а именно — восточные склоны отрогов Чан-бо-шаня, западных и южных склонов Сихотэ-Алиня (и в меньшей степени его восточные склоны). Высота этой зоны, примерно, от 200 до 600 м и немного выше в отдельных точках. Большая часть рельефа этого района сглажена временем, возвышенности имеют округлую форму и только изредка конусообразны. Леса маньчжурского типа, кедрово- и пихтово-широколиственные. Почвы плодородные, преимущественно бурые, горнолесные, с высоким процентным содержанием гумуса (перегноя) в верхнем слое (6,8—10,76); мощность слоя 5—8 см, но местами доходит до 10—20 см. По характеру и содержанию органического материала, по распределению корней и жизнедеятельности различных организмов эти почвы можно считать «населенными».

В этой же области горных склонов имеются бурые горнолесные почвы, слабооподзоленные, близкие по качеству к вышеописанным.

На центральных и северо-восточных хребтах Сихотэ-Алиня, являющихся водоразделом бассейнов Амурско-Уссурийского, с одной стороны, и Япономорского, с другой, преобладают высоты от 800 до 900 м, а местами до 1000—1500 и более. Рельеф здесь очерчен более резко. Почвы подзолистые, близкие к северным горнотаежным, а также каменистые и лишайниково-моховые. Кое-где встречаются высокогорные полуторфяные. Бурые лесные почвы в этой области почти отсутствуют.

Зона бурых горнолесных почв пока еще не осваивается, но надо полагать, что в будущем они составят значительный фонд для расширения земледелия. Имевшие место опыты с зерновыми и огородными культурами на этих почвах показали урожайность более высокую, чем на равнинных.

Бурые почвы на юге СССР являются лучшими районами культурного виноградарства, табаководства, высокосортного садоводства и технических культур, как это имеет место в Крыму и на Кавказе.

Принимая во внимание защищенность этой части территории Приморского края от обилия весенних туманов, свойственных береговой полосе, а также значительную сумму температур вегетационного периода, можно утверждать, что с применением агротехнических мероприятий бурые почвы горных склонов расширят земледельческую площадь, которая в данное время ограничивается низменностями и долинами рек, не распространяясь на предгорья и горные склоны.

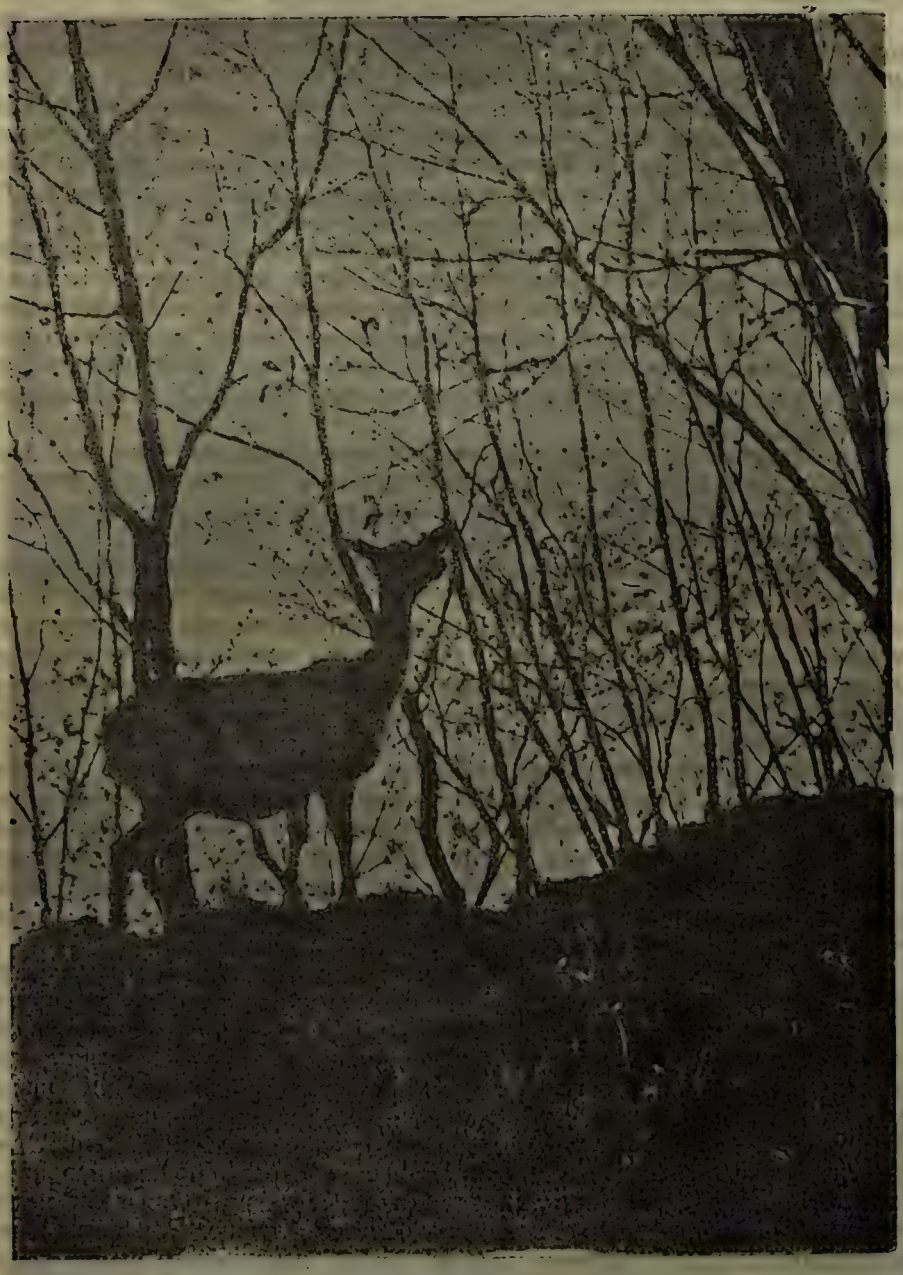

Пятнистый олень.

Фауна

В соответствии с особенностями и многообразием растительного царства животный мир Приморского края также отличается богатством видов и сочетанием представителей южной и северной фауны.

Приморский край представляет собой один из очень немногих уголков земного шара, где пока что в естественном состоянии сохраняются многочисленные виды диких животных.

Из копытных здесь водятся пятнистый олень — в южной части края, почти до 46 параллели, горал, изюбр, козуля, лось (сохатый), кабарга, северный олень и кабан. Кабан живет обычно в зарослях дубняка; в многоснежные зимы он поднимается в горы, а осенью иногда подбирается к огородам, расположенным близ лесов.

Возле кабана обычно держится уссурийский тигр. Из крупных хищников, кроме тигра, встречаются леопард (барс), волк, черный гималайский медведь в южной части и бурый — на севере, рысь; из мелких — дикий кот, лиса, колонок, выдра. В северных лесах водятся соболь, росомаха, енотовидная собака. Из грызунов — заяц, белка-летяга, бурундук; последний водится в степных местах Суйфуно-Ханкайской низменности.

По наличию ряда животных, свойственных южным широтам, Приморский край может быть сравниваем только с Закавказьем, где также водятся (в очень незначительных количествах) олень, козуля, кабан и изредка встречаются тигр и барс.

В отличие от Закавказья, Приморский край богат исключительным разнообразием видов пернатого царства. В лесах, на лугах, в озерах слышится неумолчный разноголосый птичий гомон, особенно в весенние и летние месяцы. Кроме аборигенов, здесь появляется очень много птиц из южных стран для гнездования. Когда они улетают в теплые края, то убыль пополняется прилетом на зимовку птиц из более северных широт.

Из постоянных обитателей имеются следующие: фазан, рябчик, тетерев, глухарь, различные дрозды, голубая сорока, пищуха, поползень, синица, дятел и другие. На зимовку с севера прилетают утка-каменушка, гоголь, кулик-щеголь и другие. Летними гостями с юга являются дрофа, цапля, черный аист, журавль, камышевка-овсянка, вальдшнеп, иволга, индийская кукушка и ряд других птиц. На полях появляются жаворонок, перепел.

Мир насекомых края также богат и красочен. Над пышным цветником лугов, где растут ирисы (от бледноголубых до темнолиловых), разных оттенков крупные орхидеи, лилии и маки, — реют мириады пчел, шмелей и масса нарядных бабочек: кирпично-красные крапивницы; огромные темносиние махаоны парят над цветами, как птички (размах их крыльев больше 8 см). Не уступают им по величине и красоте желтые аполлоны с красными и черными пятнами на крыльях. В лесах также много разнообразных насекомых; всюду стоит звон кузнечиков и цикад. Ночью, оживляя тьму леса, летают светлячки: одни вспыхивают точками фосфорического света, другие чертят линию. Рои самых разнообразных ночных бабочек вьются возле источников света. Среди них несколько видов шелкопряда: тутовый, дубовый, хвойный и другие.

Из земноводных особей в крае водятся безлегочный тритон, уссурийская черепаха. Из пресмыкающихся имеются полоз и два вида ядовитых щитомордников.

Леопард (барс).

Дикий кот.

К особенностям животного мира Приморского края, не повторяющимся в других частях СССР, относятся реликтовые животные: пятнистый олень, тигр, черепаха Маака, амурский полоз, древесная лягушка.

Изюбр.

Пятнистый олень — это красивое, стройное быстроногое животное; по-китайски он называется «хуан-лу», что в переводе означает «олень-цветок». И действительно, изящная головка оленя с замечательно красивыми глазами вызывает сравнение с цветком. Обитает пятнистый олень в смешанных лесах края, где растут цветущий кустарник — леспедеца и виноградная лоза. Листья этих растений — любимая пища оленя. В прошлом оленей было много на территории края, включая п/о Муравьева-Амурского, где китайцы хищнически их ловили в ямы, («лудевы»), перегораживая весь полуостров сваленными деревьями. Отрастающие весной молодые рога самца (панты), пока они еще не окостенели и наполнены кровью, ценятся как целебное средство. Ценные целебные качества пантов являются причиной почти полного истребления этого животного в крае.

В настоящее время пятнистые олени в диком состоянии встречаются единицами. Сохраняются они в небольшом количестве в заповеднике «Кедровая падь». Однако это ценное животное спасено от истребления, — его теперь разводят в специальных оленьих совхозах и в некоторых колхозах края, где оленей насчитывается до 10 000 голов.

В совхозах для снятия пантов пятнистого оленя не убивают, а просто срезают молодые рога без вреда для животного. Советский институт эндокринологии выпускает препарат «пантокрин», который в СССР имеет распространение как средство для восстановления сил.

Пантокрин изготовляется также из рогов северного оленя, но выше всего ценится по своим тонизирующим качествам пантокрин пятнистого оленя, который в Советском Союзе имеется только в Приморье.

Бурый медведь.

Уссурийский тигр представляет собой местный (эндемичный) вид животного, присущий только уссурийской тайге. Здесь его родина. Он не является пришельцем с юга — это остаток древней субтропической фауны. Когда край только начали заселять, тигров было много в уссурийской тайге, они охотились за кабанами и другим крупным зверем по всей территории.

Теперь тигр вытеснен в глубь нетронутой тайги и живет в скалах горных лесов Сихотэалинского заповедника. По приблизительным подсчетам, здесь сохраняется не более 100 экземпляров. Это единственные представители уссурийского тигра на всем земном шаре, если не считать тех, которые содержатся в зоологических садах.

Уссурийская черепаха (трионикс Маака) водится в оз. Ханке, по р. Уссури и ее притокам. Величина черепах до 40—50 см; панцырь покрыт толстой кожей и не имеет роговых щитков. Шея длинная, змееобразная, голова небольшая, нос напоминает хоботок, лапы имеют плавательные перепонки. Мясо уссурийской черепахи вкусное. Она может иметь промысловое значение. Животное это обычно водится в теплых странах, здесь же сохранилось с далеких времен, когда климат был субтропический. При постепенном похолодании климата черепаха приспособилась и живет в южной части Приморского края.

Морская фауна края также имеет своих особых представителей, не повторяющихся в других морях СССР.

В некоторых бухтах Приморского края водится трепанг — один из редких видов морских животных. Трепанг относится к семейству иглокожих, к роду голотурий. Он представляет собой небольшого червяка темносерого цвета, покрытого на спине мягкими кожистыми сосочками.

Живет трепанг на глубине 15—20 м в прибрежной полосе от устья Тумень-улы до залива Владимира. Это ценное промысловое животное. Добывают его водолазы. После обработки экспортируется. Трепанговый промысел в настоящее время производится в проливе Стрелок, у берегов острова Путятина.

В заливе Петра Великого появляется и оригинальной формы рыба, называемая «луна-рыба». Она имеет полусферическую форму, покрыта большим слоем жира, что дает ей возможность держаться у самой поверхности воды. Это планктонная форма, не обладающая способностью собственного передвижения, живет в теплых морях, но течением заносится в более северные моря.

Фазан.

В составе фауны края, как морской, так и сухопутной, много животных, имеющих ценное значение в хозяйстве СССР: многообразные виды пушного и мясного зверя, промысловой птицы, как местной, так и перелетной (лебеди, гуси, утки и другие). Охотничий промысел является специальностью многих жителей края и дает большой доход. В прошлом животные истреблялись хищнически, и многие их виды, как соболь, пятнистый олень и другие, были близки к полному исчезновению. Советская власть приняла меры к сохранению их. В крае имеется ряд обширных заповедников, где тайга с населяющими ее животными сохраняется в неприкосновенной целости и величии первобытной природы.

* * *

В заключение физико-географического обзора необходимо сделать некоторые выводы.

Приморский край представляет собой редкостное явление территории, располагающей благоприятными условиями для заселения, начиная с его широтного положения и кончая богатой природой, представляющей огромные фонды для развития производства.

Морские просторы нашего края богаты ценными морепродуктами; недра — неисчерпаемые кладовые полезных ископаемых. горные реки — мощный источник энергии и нерестилища проходной рыбы; леса богаты промысловыми животными и ценной древесиной, лекарственными и витаминными растениями, обилием плодово-ягодных насаждений, представляющих все возможности для обширного развития культурного садоводства и виноградарства. Пышные луга — это кормовая база животноводства и фонды для создания роскошных цветников местной флоры. Обилие медоносов в лесах и на лугах уже выдвинуло край на одно из первых мест в СССР по пчеловодству. Наконец климат и почвы благоприятны для развития южных сельскохозяйственных культур, как пшеница, соя, рис, кукуруза, сахарная свекла, арбузы, дыни и всевозможные теплолюбивые овощные культуры. которые чувствуют себя в Приморском крае так же хорошо, как на Украине и Северном Кавказе.

Кое-где встречающиеся остатки древних тутовых насаждений и рои различных шелкопрядов открывают перспективу развития в крае шелководства.

Наконец своеобразие и богатство природы края, с ее реликтами — живыми памятниками исчезнувшей в других местах флоры и фауны третичного периода, оригинальное сочетание северных и южных форм — превращают Приморский край в обширнейший ботанический и зоологический парк.

Население

Численность населения в Приморском крае с каждым годом возрастает. Наиболее плотно заселен юг, равнинная часть вдоль железной дороги, Суйфунская долина и Ханкайско-Уссурийская низменность, плодородные долины притоков Уссури, а также побережье до Тетюхинского района включительно. Севернее этого района населенность меньше; также слабо заселены западные склоны Сихотэ-Алиня на высоте 200—500 м. Выше этого на горных гребнях, покрытых густой тайгой, совсем нет населения.

Городское население составляет более 51%, и процент этот с развитием промышленности увеличивается с каждым годом, показателем чего является рост количества городов и рабочих поселков. Так, например, городов на территории Приморского края до 1917 года было всего два: Владивосток и Никольск-Уссурийский (теперь г. Ворошилов), на 1947 год уже имеется 8 городов. Рабочих поселков в 1939 году было 11, а теперь 32 (в числе их один курортный). Быстро растет и население городов. В 1926 году во Владивостоке было 107 980 жителей. За годы сталинских пятилеток население города почти удвоилось. Что касается Ворошилова, который за годы советской власти из торгового городка

превратился в крупный промышленный центр, то рост населения там выразился еще более резко.

К 1947 году население края значительно увеличилось сравнительно с 1939 годом; рост его идет как за счет естественного прироста, так еще больше за счет новых переселенцев, приток которых с каждым годом увеличивается. Со всех концов Советского Союза стекаются люди в край-новостройку, развивающийся быстрыми темпами. По постановлению правительства, переселенцы Приморского края пользуются большими льготами: бесплатным проездом и провозом имущества, освобождением от всякого рода налогов и поставок сроком на 10 лет. Для устройства жилища предоставляется право на заготовку леса. Переселенец получает продовольственную ссуду с погашением ее натурой в течение двух лет. Отпускаются средства для постройки дома и надворных служб, причем 50% предоставленной суммы относятся за счет государства, а для погашения остальных 50% делается рассрочка на 15 лет; также дается ссуда с рассрочкой на 5 лет для приобретения домашнего скота. Большие льготы предоставляются и демобилизованным из Советской армии, пожелавшим остаться в колхозах края: перевоз семьи производится за счет государства, отпускаются средства для обзаведения хозяйством.

Постановлением Совета Министров СССР от 12 июня 1946 года предоставлены большие льготы демобилизованным, пожелавшим остаться в крае для постоянной работы на производстве. При заключении ими индивидуальных трудовых договоров с предприятиями, по прибытии к месту работы, они получают пособие в размере 2000 рублей безвозвратно и кроме того 3000 рублей единовременной ссуды, с погашением ее в течение 2 лет. Для приобретения индивидуальных домов они получают ссуду до 20 000 рублей с рассрочкой погашения на 10 лет.

Все эти мероприятия облегчают трудящимся переселение в Приморский край для освоения его огромных природных богатств, а поэтому население края увеличивается изо дня в день, пополняемое новыми засельщиками, получающими работу в самых разнообразных областях хозяйства.

Национальный состав населения края чрезвычайно своеобразен; здесь встречаются представители всех народов СССР. Начиная с конца XIX века, сюда, на новые необжитые места, стекались люди со всех концов нашей огромной, многонациональной страны. Здесь можно встретить представителей всех славянских народов: русских, украинцев, белоруссов, поляков, сербов, болгар; из других народностей здесь живут молдаване, татары, чуваши, финны, монголы, эстонцы, латыши, литовцы и другие.

Десятки названий населенных пунктов свидетельствуют о том, откуда пришли первые поселенцы: Пермское, Киевка, Воронежское, Астрахановка, Красноярское, Латвия, Ливадия, Бессарабия, Логанешты, Кишиневка, Лифляндия и ряд других.

Кроме того, в крае живут, а с установлением советской власти возродились к новой жизни остатки древних обитателей из тунгусских племен: гольдов, орочей, удэхейцев и других. Названия рек, гор, населенных пунктов на языках местных народов и переселенцев с запада являются как бы надписями огромного этнографического музея. Облик сельских жилищ также является показателем пестрого этнографического состава населения: белые украинские хаты, легкие постройки молдаван и крепко сколоченные бревенчатые русские избы.

Удэхейцы возвращаются с охоты.

Орочи Советской Гавани.

Наибольший процент составляет русское население, особенно в городах, промысловых районах, на рудниках и в таежной части края. Русские люди первыми 300 лет назад вышли к берегам Тихого океана; они открывали, изучали, заселяли и осваивали почти пустынные «ничейные» земли. Врубаясь в дикую тайгу, они прокладывали первые дороги, первые борозды пашни, и они же первые бороздили воды северной части Тихого океана, изучая его просторы и нрав, осваивая богатства.

Без дорог, компасов и карт двигались «Колумбы Росские», как назвал их гениальный русский ученый Ломоносов. Необычайное мужество и русская смекалка обеспечивали им успех открытия новых, неведомых дотоле земель. Пути их текли сначала на восток, затем на север, по Ледовитому океану, в обход мыса Дежнева, затем на юг: Камчатку Курилы, Сахалин и наконец в Уссурийский край. Здесь, на южной оконечности п/о Муравьева-Амурского русские солдаты заложили в 1860 году первые камни будущего важнейшего русского порта на Тихом океане — Владивостока. Из этих солдат образовались и первые пролетарии — рабочие судоремонтных мастерских, выросших впоследствии в крупный завод. Потомки первых пролетариев Приморья в годы интервенции и белогвардейщины встали на защиту достояния своей родины, и много славных имен приморских рабочих и крестьян записано на страницах истории партизанской борьбы против интервентов и захватчиков.

В условиях тяжелой борьбы за освоение богатой, но дикой природы; в условиях героической борьбы за власть Советов и укрепление форпоста социализма на Востоке — здесь выработался облик мужественного, смелого, инициативного советского человека, приморца-дальневосточника.

Немногочисленные племена тунгусского происхождения: орочи, удэхейцы, гольды, которых застали первые русские поселенцы, вели кочевой образ жизни, занимались охотой и рыболовством, не знали государственного устройства и самым жестоким образом эксплоатировались чужеземными предпринимателями. Слабые, малочисленные племена не имели сил сопротивляться безжалостной эксплоатации, а законов для их защиты никаких не было.

Общая численность народов, называемых удэхейцами, тазами, гольдами и орочами, незначительна. Живут они в Тернейском районе по р. Самарге, в Советском — по р. Тумнину, в Красноармейском — по долине р. Имана. Имеется в Ольгинском районе небольшая группа, известная под названием «тазы». Народности «тазы» в действительности нет, это название произошло от китайского слова «да-цзы», что в переводе означает — туземец. Вообще же ольгинская, самаргинская и иманская народности носят название удэхе или удэхейцы, что означает — «лесные люди». Под названием удэхе числятся те тунгусские народы, которые занимаются преимущественно охотой и живут в лесах. Народ этой же группы, живущий в Советском районе, известен под названием орочей. Орочи больше связаны с морем и в некоторых бытовых чертах отличаются от удэхейцев — лесных людей.

Возможно, что эти аборигены края представляют собой остатки древнего культурного народа, который уничтожен в результате многочисленных войн с более сильными соседями, вторгавшимися на их территорию. Остатки этого народа укрылись в дремучей тайге и постепенно пришли в полудикое состояние. Их миросозерцание было полно всевозможных суеверий, письменности они не знали. Великая Октябрьская

социалистическая революция перенесла этих людей почти с самой низкой ступени культуры на самую высокую ее ступень, в царство социализма. Советское государство поставило эти малые народности Приморья в равноправные условия со всеми народами СССР и провело огромную работу по созданию для них культурных условий, оздоровлению их быта и экономическому благосостоянию. Разрозненные мелкие группы собраны вместе, и из них образованы колхозы. Так, например, в Красноармейском районе, в селе Санчихеза, организован колхоз «Красный удэхеец», в Тернейском районе, в верховьях р. Самарги, в селении Акзу организован удэхейский охотничий колхоз. В Советском районе, в селе Уська Орочская, — рыболовецкий колхоз орочей.

Во всех этих колхозах имеются медицинские пункты, больницы, проведено радио, имеются начальные и средние школы; многие молодые люди учатся в технических и педагогических учебных заведениях, и в школах орочей уже имеются свои учителя, а на производстве своя техническая интеллигенция. Из берестяных юрт орочи и удэхейцы перешли в деревянные дома. Растет культура, ширится кругозор, исчезают суеверия, предрассудки. Теперь заболевший удэхеец или ороч идет уже не к шаману, а к врачу на медпункт. Так практически доказана несостоятельность буржуазной лженаучной теории о низших расах, не способных к развитию.

Улучшение материально-бытовых и культурных условий дает свои результаты. Вымиравший в условиях царизма маленький народ теперь, при советской власти, растет количественно. Среди женщин-удэхеек села Санчихеза уже есть две матери-героини, а одна награждена орденом «Материнская слава».

Административное устройство

Приморский край в современных границах существует всего лишь 8 лет — с 1938 года. До этого времени, с момента присоединения этой территории к России, она подвергалась несколько раз административным изменениям.

Указом Президиума Верховного Совета СССР от 20 октября 1938 года территория Приморского края определена так:

«В состав Приморского края включить Приморскую и Уссурийскую области; Калининский и Красноармейский районы Хабаровской области; следующие 26 сельсоветов Бикинского района Хабаровской области: Федосеевский, Благовещенский, Красноперевальский, Олоньский, Метахезский, Улунгинский, Стольнинский, Большесиланский, Дмитрово-Васильевский, Виноградовский, Надаровский, Игнатьевский, Ольгинский, Емельяновский, Чернореченский, Нижнемихайловский, Федоровский, Никитовский, Тихоновский, Уфимский, Губеровский, Тартышевский, Кузнецовский, Макровский, Веселовский, Знаменский...»

Эти два района и 26 сельсоветов были включены в Уссурийскую область Приморского края. В составе этой области в общей сложности стало 18 районов, а именно: Анучинский, Ворошиловский-сельский, Гродековский, Ивановский, Калининский, Кировский, Красноармейский, Михайловский, Молотовский, Пожарский, Спасский, Ханкайский, Хорольский, Черниговский, Чкаловский, Чугуевский, Шмаковский и Яковлевский. Непосредственно крайисполкому подчинялись Буденновский, Барабашский, Владивостокский-сельский, Ольгинский, Советский. Тернейский, Хасанский и Шкотовский районы.

г. Владивосток. На снимке — два новых семиэтажных здания на ул. 25-го Октября, из которых одно закончено в начале войны, а второе (правое) во время войны.

Позднее Буденновский, Ольгинский и Тернейский районы были разукрупнены и из них выделено 3 новых района: Находкинский (из Буденновского), Соколовский (из Ольгинского) и Тетюхинский (из Ольгинского и Тернейского).

18 сентября 1943 года был издан Указ Президиума Верховного Совета СССР о ликвидации в составе Приморского края Уссурийской области. В Указе говорится:

«Утвердить представление Президиума Верховного Совета РСФСР о ликвидации в составе Приморского края Уссурийской области с подчинением городов и районов ликвидируемой области непосредственно краевым организациям»...

Современное административное деление

В настоящее время на территории Приморского края имеется 28 сельских и 6 городских районов, 8 городов, из них 5 городов (Владивосток, Ворошилов, Сучан, Артем, Советская Гавань) краевого подчинения и 3 города районного подчинения (Спасск, Лесозаводск, Иман).

В составе г. Владивостока имеется 4 района: Ленинский, Ворошиловский, Фрунзенский, Первореченский. В составе г. Ворошилова — два района: Центральный и Железнодорожный. В составе края имеется 31 рабочий поселок и 1 курортный поселок; 420 сельских советов, в числе которых 10 сельсоветов подчиняются городам: Артему — 1, Советской Гавани — 4 и Сучану — 5.

Ниже приводятся последние данные об административном устройстве края по состоянию на 1 августа 1947 года.

Города краевого подчинения

Наименование города	Дата образования	Наименования городских районов	Наименование ближайшей железнодорожной станции	Число сельсоветов, подчиненных горсовету
1. Владивосток	1880	1. Ворошиловский 2. Ленинский 3. Первореченский 4. Фрунзенский	Владивосток	—
2. Ворошилов	1898	1. Железнодорожный 2. Центральный	Ворошилов-Уссурийский	—
3. Артем	1938	—	Озерные Ключи	1
4. Советская Гавань	1941	—	Советская Гавань	4
5. Сучан	1932	—	Сучан	5

Города районного подчинения

Наименование города	Дата образования	Администр. значение	В какой район входит	Наименование ближайшей железнодорожной станции
1. Иман	1917	рц	Калининский	Иман
2. Лесозаводск	1938	рц	Шмаковский	Уссури
3. Спасск-Дальний	1926	рц	Спасский	Евгеньевка

Районы и районные центры

Порядковый №	Наименования районов	Сведения о районном центре			Сведения о районе			
		Наименование районного центра	Наименование ближайшей железнодорожной станции и расстояние в километрах	Расстояние до краев. центра, в км	Территория, в тыс. кв. км	Число сельсоветов	Число рабочих поселков	Число городов
1	Анучинский . .	с. Анучино	Даубихе	38	625	4,0	13	—	—
2	Барабашский . .	с. Барабаш	Приморская	18	130	1,3	9	—	—
3	Буденновский .	с. Вл.-Александр.	Екатериновка	3	198	5,9	14	—	—
4	Владивостокский	рп Раздольное	Раздольное	3	60	1,5	10	2	—
5	Ворошиловский .	г. Ворошилов	Ворошилов-Уссур.	3	112	3,2	13	—	—
6	Гродековский .	рп Гродеково	Гродеково	—	209	3,9	10	1	—
7	Ивановский . .	с. Ивановка	Ипполитовка	32	192	1,5	9	—	—
8	Калининский . .	г. Иман	Иман	—	418	33,2	32	—	1
9	Кировский .	рп Кировский	Шмаковка	18	324	4,0	24	2	—
10	Красноармейский	с. Н.-Покровское	Иман	75	503	21,6	28	—	—
11	Михайловский .	с. Михайловка	Дубининский	—	131	1,9	15	—	—
12	Молотовский . .	с. Покровка	Голенки	18	146	2,3	11	—	—
13	Находкинский .	рп Находка	Находка	—	225	0,3	3	2	—
14	Ольгинский . . .	с. Ольга	Владивосток	453	453	17,0	13	—	—
15	Пожарский . . .	с. Пожарское	Губерово	10	464	н/св.	26	—	—
16	Соколовский . .	п. Судзухе	Влаливосток	230	210	5,2	10	2	—
17	Спасский . . .	г. Спасск-Дальний	Евгеньевка	—	243	4,2	19	—	1
18	Тернейский . .	рп Терней	Владивосток	676	676	25,4	11	3	—
19	Тетюхинский . .	рп Тетюхе	„	434	534	н/св.	7	1	—
20	Хасанский . . .	рп Краскино	Краскино	—	210	3,0	7	5	—
21	Ханкайский . . .	с. Камень-Рыболов	Кам.-Рыболов	5	278	2,8	16	—	—
22	Хорольский . .	с. Хороль	Хорольск	—	243	1,9	13	—	—
23	Черниговский . .	с. Черниговка	Мучная	—	202	1,6	10	1	—
24	Чкаловский . . .	с. Чкаловское	Свиягино	—	292	н/св.	11	—	—
25	Чугуевский . .	с. Чугуевка	Варфоломеевка	75	391	13,2	18	—	—
26	Шкотовский . .	рп Шкотово	Шкотово	—	65	3,7	27	2	—
27	Шмаковский .	г. Лесозаводск	Уссури	—	363	3,3	21	—	1
28	Яковлевский . .	с. Яковлевка	Варфоломеевка	17	310	2,3	10	1	—

Порайонный обзор

По географическому положению районы Приморского края и города с принадлежащей им крупной территорией расположены так.

Вдоль береговой полосы, в порядке последовательного размещения, начиная от южной точки границы до самой северной, расположены приморские города и районы.

Самый южный район — Хасанский, за ним следуют Барабашский, Владивостокский-сельский, г. Владивосток, с принадлежащей ему территорией п/о Муравьева-Амурского и островами. Далее следуют территория г. Артема, Шкотовский, Буденновский и Находкинский районы. Они расположены вдоль берегов зал. Посьет и зал. Петра Великого, немного выходя за м. Поворотный. Севернее, вдоль берега Японского моря и Татарского пролива, расположены: Соколовский район, Ольгинский, Тетюхинский, Тернейский и район г. Советская Гавань. На климат этих районов в значительной степени влияет море. Зимой здесь погода более мягкая, лето нежаркое.

Деятельность населения всех этих районов тесно связана с морем, добычей угля, полиметаллов и лесными промыслами. Морской транспорт связывает эти районы в одно хозяйственное целое. В сельском

хозяйстве здесь преобладают предприятия пригородного характера, снабжающие города, рабочие поселки и рыбалки овощами и продуктами животноводства. В южной части развивается садоводство. Пчеловодство развито во всех районах, кроме Советского, где преобладают хвойные леса.

Горнолесные западные склоны Сихотэ-Алиня занимает следующая группа административных единиц, в порядке расположения с юга на север: г. Сучан с подчиненной ему обширной территорией и районы: Анучинский, Чугуевский, Яковлевский, Калининский, Красноармейский и Пожарский. Из них Калининский и Пожарский районы своею западной частью расположены на Уссурийской низменности. Климат этих районов более континентальный: горы защищают их от влияния моря. Зима снежная. Хозяйство этой группы имеет общие черты с предыдущей группой в части лесной и горной промышленности: добыча сучанских углей и золота в долине Имана. Но в отличие от береговой полосы здесь имеет широкое развитие земледелие с посевами пшеницы, сои, риса и сахарной свеклы, а также продуктивное овощеводство, скотоводство и пчеловодство. Последнее занимает здесь почетное место благодаря изобилию дикорастущих медоносов. Успешно развивается садоводство, особенно в Сучанской долине и в других частях этой территории, защищенных горами от холодных зимних ветров.

Третью группу составляют районы, расположенные в западной равнинной части края, по долине р. Суйфуна и Приханкайско-Уссурийской низменности; эти районы почти безлесные, приближаются по своему характеру к степным местам европейской части СССР. Сюда относятся районы-пограничники: Молотовский, Гродековский, Хорольский, Ханкайский, Чкаловский, Кировский и Шмаковский и внутренние районы, расположенные к востоку от пограничных: Ворошиловский-сельский, Спасский, Михайловский, Ивановский и Черниговский. Поверхность последних двух в восточной части гористо-увалистая, что делает их как бы переходной лесо-степной ступенью от горнотаежных районов к равнинным.

Жители этих районов занимаются главным образом сельским хозяйством. Здесь распространены те же культуры, что и в предыдущей группе районов, но со значительным развитием и бахчевых культур.

В промышленности этой группы районов преобладают переработка сельскохозяйственного сырья и производство строительных материалов: цемента, стекла, извести; кожевенно-обувная, пимокатная и пищевая. Районы эти расположены близ железных дорог; по р. Уссури и ее крупным притокам идет сплав леса из горнолесных районов, а поэтому в городах этих районов развита лесопильная и деревообделочная промышленность.

Города

Из 8 городов края два было создано за годы дореволюционного существования Приморья. Шесть же городов выросли в советское время. Кроме того, с 1932 года в крае было создано 32 рабочих поселка. Такое количество новых городов и рабочих поселков, созданных за короткое время, свидетельствует о мощном размахе социалистической индустриализации Приморья.

По удельному весу городского населения Приморский край уступает лишь таким индустриальным областям, как Московская, Ленинградская и Свердловская.

Владивосток

Расположен Владивосток на южной оконечности п/о Муравьева-Амурского, живописно раскинувшись на склонах возвышенностей вокруг б/х Золотой Рог. В северной его части имеются невысокие горы: Клыкова, Усиевича, Буссе и другие. По северному и западному берегу б/х Золотой Рог, вдоль его берегов, расположен Ленинский район города. Фрунзенский район занимает юго-западную часть с узким длинным полуостровом Шкота, а к востоку, за б/х Золотой Рог, по западному и частью южному склону п/о Черкавского с м. Чуркиным расположен Ворошиловский район города.

Первореченский район города вытянулся вдоль всей западной части п/о Муравьева-Амурского по железной дороге. В состав этого района входят части города, называемые Куперовской Падью и Первой Речкой, а также все пригородные поселения, дачный район с домами отдыха, курортами и санаториями.

Владивосток — город моряков, административный, экономический и культурный центр Приморского края, оплот могущества СССР на Тихом океане.

Во Владивостоке железнодорожная магистраль, идущая от сердца страны — Москвы, выходит к просторам Тихого океана. Здесь находится лучший и крупнейший тихоокеанский порт СССР, оборудованный за советский период новейшей техникой. В гавани Золотой Рог располагаются все виды флотов: транспортный флот (каботажный и дальнего плавания), рыболовный, зверобойная и китобойная флотилии, плавучие рефрижераторы, консервные заводы, плавучие доки, научно-исследовательские морские суда, арктический и ледокольный флоты. Отсюда 87 лет назад русские моряки начали изучение дальневосточных морей и Тихого океана, накапливая ценное наследие, которое советские моряки неуклонно, с еще большим успехом, умножают.

Владивостокский морской торговый порт хорошо механизирован; отсюда осуществляется снабжение восточной части Арктики и обслуживание Сахалина, Курильских островов, Камчатки и охотского побережья.

Промышленные предприятия Владивостока — большой завод им. Ворошилова, завод «Металлист», судоверфь, мукомольные мельницы, агаровый завод, хлебозаводы, большой холодильник и ряд других предприятий металлообрабатывающей, пошивочно-обувной и пищевой промышленности. В общей сложности имеется 25 заводов и фабрик и несколько десятков мастерских и подсобных предприятий. В окрестностях Владивостока (на его территории) — большой фанерный завод и кожевенный. Имеется также питомник черно-серебристой лисицы.

Городской транспорт составляют две линии трамвая, автобусы и морской трамвай. Связь в городе осуществляется автоматической телефонной станцией.

Во Владивостоке размещаются руководящие партийные и советские краевые центры, все краевые хозяйственные и транспортные организации, научно-исследовательские учреждения: Дальневосточная научно-исследовательская база им. акад. В. Л. Комарова Академии наук СССР, Тихоокеанский научно-исследовательский институт рыбного хозяйства и океанографии, управление гидрометслужбы восточных морей, институт эпидемиологии и микробиологии, физиотерапевтический институт, который также ведет научно-исследовательскую работу; Географическое общество, музей краеведения и ряд лабораторий.

г .Владивосток. Ленинская улица.

Во Владивостоке находятся высшие учебные заведения: политехнический институт, институты педагогический и учительский, краевая двухгодичная партийная школа, высшее мореходное училище, военно-пехотное училище. Кроме того, имеется ряд техникумов: гидрометеорологический, судостроительный и рыбный; зубоврачебная, фельдшерско-акушерская и фармацевтическая школы; два педагогических училища и музыкальная школа. Город имеет 42 школы, в том числе средних 12, семилетних 9 и начальных 21, а также несколько школ трудрезервов.

Из культурных учреждений Владивосток имеет драматический театр имени Горького, театр юного зрителя, краевой кукольный театр, четыре кинотеатра, много клубов, дом пионера и школьника, краевой радиокомитет, филармонию, несколько библиотек и другие учреждения. Город радиофицирован.

В окрестностях города находится несколько санаториев, домов отдыха и грязелечебница. Дачный район Владивостока — это здравница, пользующаяся известностью за пределами края.

В состав территории г. Владивостока входит весь п/о Муравьева-Амурского. Общая площадь его около 400 кв. км, длина более 30 км, средняя ширина 12 км. Город продолжает расширяться на север.

Полуостров Муравьева-Амурского омывается двумя заливами; с востока — Уссурийским и с запада — Амурским. На юге отделен от Русского острова проливом Босфор Восточный.

Поверхность полуострова гориста; во всю его длину, ближе к Уссурийскому заливу, проходит Центральный хребет, являющийся юго-западным отрогом небольшого параллельного хребта Сихотэ-Алиня — Глаголинза. Средняя высота Центрального хребта полуострова незначительна. К югу он постепенно понижается. Отдельные его части носят разные названия: северная часть, от начала полуострова и до верховьев р. Лянчихе, называется хребтом Муравьева, наивысшая его точка имеет 464 м. Южнее р. Лянчихе идет хребет Скалистый с вершиной Остряк выше 500 м над уровнем моря. К югу от Скалистого следует хребет Богатая Грива, со склонов которого текут речки: на восток — Шамара и на запад — Черная речка. В верховьях р. Большой Седанки расположен хребет Центральный с вершиной Варгина около 450 м. К югу Центральный хребет переходит в невысокие увалистые горы, наиболее значительные вершины которых, как, например, гора Орлиное Гнездо во Владивостоке, не достигают и 200 м. В средней части полуострова отроги Центрального хребта, простирающиеся в западном направлении, образуют две гряды: Черно-Седанкинскую — между Черной речкой и Седанкой и Седанкинскую — между Большой и Малой Седанками.

В северной части полуострова вершины гор имеют конусообразную и остроконечную форму, а южнее представляют собой увалы с мягкими очертаниями.

Из полезных ископаемых на полуострове имеются несколько месторождений угля, торфа, а также месторождения строительных материалов: гранита, диабаза, порфирита, сиенита, порфира, туфа, известняка, песчаника; много месторождений глины гончарной и огнеупорной.

Окрестности г. Владивостока чрезвычайно живописны.

Лесная растительность п/о Муравьева-Амурского имеет в своем составе всех представителей южноуссурийской флоры и поэтому важно сохранить ее как ботанический сад.

В лесах полуострова можно встретить пятнистого оленя; этот олень-

цветок находится под охраной государства; здесь также можно иногда полюбоваться и шустрой лисицей, белкой, бурундуком, а иногда встретить и волка.

Ворошилов

Находится в 120 км к северу от Владивостока. Территория г. Ворошилова занимает около 21 кв. километра. Расположен он на ровном месте по обе стороны р. Раковки; делится на два административных района — Центральный и Железнодорожный, последний занимает более возвышенную часть города.

До революции Никольск-Уссурийский представлял собой провинциальный торговый городок, промышленности почти не было, за исключением двух мукомольных мельниц, главных железнодорожных мастерских и небольшого депо. За годы советской власти город стал быстро развиваться как промышленный центр. Крупнейшими новостройками являются: масложиркомбинат имени Микояна, сахарный завод имени Калинина, мотороремонтный завод, паровозо-вагоноремонтный, выросший из железнодорожных мастерских, расширенных и реконструированных. Выстроены вагонное и паровозное депо. Кроме того, имеется ряд предприятий местной промышленности: горпромкомбинат, горпищекомбинат; хлебозавод, пивоваренный и ликеро-водочный заводы, мясокомбинат, лесопилки и много промышленных артелей.

Близ города имеются каменноугольные копи, снабжающие углем промышленные предприятия и население.

В городе несколько учебных заведений: 14 школ, в том числе 4 средних и 3 семилетних, педагогическое училище и два техникума: медицинский и сельскохозяйственный. Много культучреждений: краевой передвижной драматический театр, драматический театр приморских железнодорожников; большой, прекрасно оборудованный клуб имени Чумака, созданный в 1925-26 годах силами железнодорожников. Это крупнейший клуб в крае; возле него благоустроенный парк. Кроме того, имеются два клуба — при сахарном заводе и масложиркомбинате: Дом офицера с красиво оформленным парком; имеется парк «Зеленый остров». Строится большой Дом Советской армии.

В средней части города несколько прямых, широких взаимнопересекающихся улиц, часть из которых уже асфальтирована. За последние годы силами населения ведутся большие работы по благоустройству города: озеленение, асфальтирование дорог и тротуаров, насаждение новых парков. На месте старых деревянных домов строятся новые двух- и трехэтажные каменные дома.

Г. Ворошилов является узловым железнодорожным пунктом. От него идут железнодорожные линии: на юг — к Владивостоку, на север — к Хабаровску, на запад — к Гродеково и на юго-запад — к районному поселку Краскино. Вокзал г. Ворошилова большой, благоустроенный.

Город обслуживается большим автобусным парком. Имеется телефон. В ближайшем будущем будет пущена автоматическая телефонная станция.

В южной части г. Ворошилова сохранились остатки древнего исчезнувшего города Фурдан-Чен, которые представляют собою полуразрушенные укрепленные валы с выступами для бойниц; имеются двое ворот, защищенных наружными траверсами (земляными насыпями).

Вообще, вокруг г. Ворошилова и в самом городе найдено много памятников культуры исчезнувшего древнего народа. Они состоят из курганов, колодцев, каменных фигур людей, животных, драконов, плит с

г. Ворошилов — жилые дома на Пушкинской улице.

надписями. Среди различных изваяний найдена в пределах Ворошилова большая черепаха из крупнозернистого гранита бледнокрасного цвета; длина ее 2,1 м, ширина 1,75 м и высота до 70 см. На спине черепахи помещалась горизонтально полированная каменная плита, а на ней изображение дракона из синевато-белого известняка.

Окрестности города представляют собой всхолмленную равнину (долина р. Суйфуна). С северо-восточной стороны города тянется гряда небольших возвышенностей (сопок) под названиями: сопка Ильюшкина, Маяк, сопка Фенина. С юго-восточной стороны протекает р. Суйфун, в которую впадает р. Супутинка.

Артем

Основан в 1938 г. на месте бывшего рудничного поселка, существовавшего с 1924 г., когда был основан государственный рудник. До этого времени здесь были частные копи промышленника Скидельского под названием «Зыбунный рудник». Уголь добывался примитивным способом — подачей «на-гора» в корзинах. Рабочими были китайцы. Жили они в грязных тесных «матязах» (так назывались примитивные бараки-землянки).

С развитием советского рудника рабочий поселок разросся и был переименован в город 2-й категории с подчинением краю.

Расположен г. Артем в 40 километрах от г. Владивостока по Сучанской железнодорожной ветке. Площадь города вместе с окрестностями занимает 27,2 кв. км (включая и Артемгрэс).

Территория города на севере граничит с Уссурийским лесхозом и с. Кневичи Шкотовского района, на юге — с п/о Муравьева-Амурского и омывается Уссурийским заливом, на западе — с Владивостокским-сельским районом и частью омывается Амурским заливом.

Г. Артем расположен в долине, окаймленной с севера и юга значительными возвышенностями, покрытыми смешанным лесом. Эти возвышенности защищают город от северных холодных и южных морских ветров, что значительно смягчает климат.

Источниками водоснабжения всей территории являются небольшие горные речки, например, Баталянза (с притоками: Орловка, Болотная, Озерный ключ) и р. Майхе.

Артем имеет на своей территории значительные запасы леса разных пород: кедра, пихты, лиственницы и широколиственных насаждений. В лесах, окружающих город, водятся медведи, волки, лисы, дикие козы, кабарга и другие животные; много разной птицы.

Территория Артема расположена над крупными запасами каменно-бурых углей, залегающих 1—4 пластами на разных глубинах.

Г. Артему подчинены Шевелевский сельсовет и рабочие поселки — Угловое и Трудовое.

Основное население Артема — русские, но имеются также украинцы, татары, чуваши, мордвины и другие.

Угледобыча является основной деятельностью жителей г. Артема. Имеется 6 действующих шахт, объединенных трестом «Артемуголь». Кроме того, Угловское шахтоуправление системы крайтопа тоже имеет 3 шахты.

В связи с возрастающей угледобычей развиты подсобные предприятия, обслуживающие шахты, как-то: электромеханические мастерские, лесозавод, леспромхоз, стройконтора и другие.

Крупнейшим предприятием краевого значения является государ-

ственная электростанция имени С. М. Кирова (Артемгрэс). Станция обслуживает города Артем и Владивосток.

Кроме добычи угля, на территории Артема эксплоатируются 5 кирпичных заводов, шлакоблочные и известковые заводы и завод огнеупоров.

В г. Артеме имеются горпромкомбинат по производству товаров широкого потребления, горпищекомбинат по переработке сельскохозяйственной продукции, хлебокомбинат, объединяющий три хлебозавода.

Из культурных учреждений в городе следует отметить краевой драматический театр угольщиков, несколько клубов.

Г. Артем обслуживается рядом подсобных сельскохозяйственных предприятий, поставляющих дополнительное продовольствие, а именно: одним колхозом и 7 совхозами (4 животноводческих, 2 плодово-ягодных и один пчеловодческий).

Все сельскохозяйственные предприятия занимают площадь в 3500 га.

В зверосовхозе «Майхе» насчитывается значительное количество голов пятнистого оленя и черно-серебристых лисиц.

Город имеет также свои рыбалки.

С Владивостоком и Сучаном г. Артем связан железной и шоссейными дорогами.

Сучан

Основан в 1932 году. Он организовался из горняцких поселков, возникших возле основных пяти шахт. Расположен в живописной долине р. Сучана на холмистой местности.

Городу подчиняются 5 поселковых советов: Казанка, Мельники, Хмельницкое, Бровничи, Гордеевка. Вместе с ними город Сучан занимает значительную территорию, по которой протекают две горных реки: Сица и Тудагоу, впадающие в р. Сучан. Вся территория, принадлежащая г. Сучану, покрыта хвойно-широколиственным лесом.

Основной деятельностью сучанцев является добыча высокосортных каменных углей. Трест «Сучануголь» имеет 7 действующих шахт, из которых 2 введены в эксплоатацию в годы Великой Отечественной войны. Из других промышленных предприятий Сучан имеет Тигровский леспромхоз и крупный лесозавод, а в самом городе — электромеханические мастерские для обслуживания угольных шахт.

Население города обслуживают хлебокомбинат с филиалами пекарен и несколько артелей местной промышленности, цехи которых производят мебель, обувь, одежду, посуду и пищепродукты.

В городе выстроено много больших каменных зданий, в которых размещены больницы, школы. В центре города находится замечательный Дворец культуры. Кроме этого, имеются 8 рабочих клубов, дом пионера и школьника, библиотеки. Работают 27 школ (в том числе семилетних и средних — 6), горный техникум, школы фабрично-заводского ученичества, ремесленные училища.

Тепловая электростанция обслуживает шахты, учреждения и бытовые нужды жителей города.

В городе развито регулярное автобусное движение.

До Октябрьской революции от станции Кангауз к Сучану шла только узкоколейная железная дорога. Теперь Сучан связан с портами — Владивостоком и Находкой — ширококолейной железной дорогой.

Вокруг г. Сучана и в нем самом обильно расположены фруктовые сады, в которых сучанцы выращивают большое количество яблок, других фруктов и ягод.

г. Артем. Улица Кирова.

г. Сучан. Жилой дом на улице Ленина.

Заселение Сучана началось с 1890-х годов. Рабочие Сучана составляли боевой отряд революционных сил в 1918—1922 годах. Боевые дела сучанских горняков-партизан овеяны славой блестящих побед в борьбе с белогвардейщиной и интервенцией.

Советская Гавань

Самый северный и самый молодой из городов Приморского края. Он основан в 1941 году на берегу большого залива, носящего название Советская гавань. Залив глубокий и способен принять огромный флот. Молодой город быстро растет, в нем уже имеется ряд крупных предприятий: электростанции, судоремонтный завод, лесопильные заводы и крупный рыбокомбинат. Основой экономики города и подчиненного ему района являются лес и рыбные промыслы. Как в городе, так и в районе развивается местная промышленность.

Культурные запросы быстро растущего населения города удовлетворяются целым рядом культучреждений. Имеется несколько школ, в числе которых две средних; несколько библиотек, два клуба, свой кинотеатр, стадион.

Город имеет несколько лечебных учреждений: больницы, амбулатории, зубоврачебные кабинеты.

В годы Великой Отечественной войны к г. Советская Гавань проведена железная дорога от г. Комсомольска-на-Амуре. В связи с прокладкой железной дороги и с возвращением в наши границы южной части Сахалина экономическое значение города и порта Советской Гавани быстро растет; развертывается широкая перспектива превращения этого города в крупный экономический пункт советского Дальнего Востока.

Спасск

Районный центр Спасского района. Основан, как село, в 1896 году. Через 30 лет, в 1926 году, реорганизован в г. Спасск-Дальний. Расположен возле железнодорожной станции Евгеньевка.

Близ города расположен цементный завод имени Сталина, один из крупнейших в СССР. В городе имеются два предприятия краевого значения — пимокатная фабрика и аккумуляторный завод, а также ряд предприятий местной промышленности — кожевенно-обувной, пошивочной, трикотажной и пищевой.

В Спасске имеется несколько средних, семилетних и начальных школ; педагогическое училище, педкабинет, клуб, парткабинет, библиотека. Строится большой театр. Город располагает сетью лечебных учреждений. Все это создано за советский период.

Город Спасск вошел в историю, как один из крупнейших центров партизанской борьбы против белогвардейщины и интервентов. В 1922 году, 9 октября, после упорных боев Народно-революционная армия заняла г. Спасск, очистив его от укрепившихся здесь белобандитов. Эти бои прославляются в песне приморских партизан как «штурмовые ночи Спасска».

Лесозаводск

Районный центр Шмаковского района. Основан в 1938 году из слияния трех сел: Донского, Лутковки, Медведицкого и станции Ружино. Расположен на р. Уссури, разделяющей город на две части. В летний период река придает городу вид красивой дачной местности.

В хозяйстве города имеются две крупных электростанции и ряд предприятий союзного и краевого значения: лесозаводы № 1 и № 2, вагоноремонтный завод, вагонное депо, механические мастерские, лесо-

перевалочная база, сплавная контора. Строится мощный бумажный комбинат.

В городе имеются 3 средних школы и 5 начальных, два кинотеатра, несколько рабочих клубов, стадион, дом партпроса, городская библиотека, радиоузел, телефон.

Лечебная сеть города состоит из городской больницы, двух поликлиник, зубопротезной поликлиники и других лечебных предприятий.

Расположенный на скрещении железнодорожного и водного (по р. Уссури) пути, Лесозаводск быстро растет, превращаясь в промышленный город, имеющий перспективы дальнейшего роста.

Иман

Районный центр Калининского района. Основан в 1917 году; расположен у железной дороги, в низовьях р. Имана.

В городе имеются лесопильный завод, крупозавод, сплавная контора, 4 клуба, библиотеки, 4 общеобразовательных школы (2 средних, 1 семилетняя и 1 начальная), педкабинет, сельскохозяйственный техникум и сеть лечебных учреждений.

Географические достопримечательности

Достопримечательностью Приморского края являются вся его природа, отличающаяся большим своеобразием, с ее реликтовыми и эндемичными (местными) представителями флоры и фауны и сложным геологическим прошлым, а также учреждения, преобразующие богатую, но в значительной части еще дикую природу края, сохраняющие ее и пополняющие новыми видами: питомники пятнистого оленя, черно-серебристой лисицы, Горнотаежная станция базы Академии наук, отделение Всесоюзного института растениеводства.

В обширных заповедниках края в неприкосновенной целости сохраняется и изучается богатство и красота своеобразной флоры и фауны.

В числе геологических достопримечательностей особый интерес представляет Макрушинская сталактитовая пещера.

Макрушинская пещера

В Ольгинском районе, в 12 км от зал. Владимира, обращает на себя внимание одна высокая гора, выделяющаяся среди других своим серым цветом благодаря большому количеству обнаженных горных пород. Верхушка горы изъедена, склоны, сравнительно с другими, рядом расположенными сопками, покрыты редкой растительностью. Эту сопку, за ее отличную от других сопок внешность, местные жители называют «Зароз» (что означает «зарозненная», розная, — отличная от других). На географических картах приходится встречать искаженное название: «Зарод». Искажение слова произошло, вероятно, от незнания значения слова «Зароз». Сопка Зароз имеет внешний вид, свойственный карстовым областям и свидетельствующий о наличии в ее недрах пещер.

В районе горы Зароз протекает небольшая речка Макруша, являющаяся притоком тоже небольшой речки Холуваї (Владимировка), впадающей в зал. Владимира. По названию речки и пещера именуется Макрушинской.

Русскому населению пещера стала известна с 1907 г., когда житель близ расположенного села Богуславки случайно обнаружил вход в нее. Но по целому ряду признаков видно, что она была известна китайцам, которые ее скрывали. Признаками этими являются закопченные стены

г. Ворошилов. Здание исполкома Ворошиловского горсовета.

Макрушинская пещера в Ольгинском районе. В в е р х у — вход в пещеру (сфотографировано изнутри пещеры), в н и з у — вертикальный разрез передней части пещеры.

сводов первой пещеры, обломки породы в узком коридоре, являющемся входом в следующую пещеру. На этих обломках были ясны следы работы человека.

Вход в Макрушинскую пещеру находится на высоте около 60 м от подошвы горы и имеет вид треугольника; высота и основание его до 3 м. Летом вход замаскирован листвой кустарника, обнаружить его можно лишь случайно или при внимательных поисках.

Через этот вход небольшой спуск ведет в первую большую пещеру шириною до 25 м и длиной около 40 м. Пещера имеет красивый куполообразный свод высотой 10—12 м. Стены и купол, как было сказано выше, местами закопчены настолько, что наводят на мысль о происхождении этой копоти не от факелов посетителей, а от костров. Сталактитов в этой пещере мало, и та музыка капель, которая слышится в остальных пещерах, здесь не наблюдается. Но зато во время ливня сюда через вход вторгаются дождевые воды, о чем свидетельствует слой почвы, покрывающей пол пещеры.

В эту пещеру через вход проникает свет, и, в отличие от следующих пещер, здесь нет абсолютной темноты.

В глубине пещеры, вправо от входа, имеется отверстие, ведущее вниз почти вертикально. Его называют «колодцем». Глубину этого колодца в прошлом измеряли засеканием времени полета камня вниз, до всплеска воды; на этом основании глубине его приписывались значительные цифры — 35—40 м. В 1947 году пещеру посетила экскурсия из жителей рабочего поселка Ольги; один из экскурсантов спустился в колодец; глубина его оказалась 15 м. Колодец оканчивается площадкой, переходящей в новую пещеру, пол которой частью занят озером. С помощью факела спустившемуся удалось обнаружить выход из этой пещеры в глубь горы. Пройти в него не удалось, так как он наполовину залит водой. Из этого выхода шла сильная струя воздуха, свидетельствующая о наличии другого входа в пещеру, лежащего ниже первого, известного уже входа.

Из первой большой пещеры в левой от входа стене имеется ниша, постепенно суживающаяся и переходящая в узкий коридор. Пол этого коридора усеян обломками камней, форма которых свидетельствует о чьей-то работе. Коридор сначала идет на подъем, а затем следует наклонный спуск вниз. На вершине подъема, словно два стража, стоят первые два больших сталагмита, за которыми коридор настолько делается узким и низким, что надо продвигаться ползком. Длина этого коридора более 50 м. Затем начинается большой широкий коридор, который выводит в небольшую пещеру. Здесь уже перед зрителем при свете факелов или вспышках магния открывается сказочная красота настоящей сталактитовой пещеры. С потолка свисают различной величины и формы натечные сосульки — сталактиты разных оттенков: от белоснежных и желтых до буроватых с белыми просветами.

Из этой пещеры коридор ведет в следующую огромную пещеру сказочной красоты. Величина этой, самой большой из открытых уже пещер предполагается в два раза большей, чем первая, — до 80 м в длину.

Здесь самое фантастическое сочетание натечных образований. Пол почти сплошь белый, покрыт натеком белого известняка.

С этого беломраморного пола, навстречу спускающимся со сводов сталактитам, поднимаются белые сталагмиты. Постепенно расширяясь книзу, они растекаются застывшими потоками. Между группами ста-

лагмитов некоторые углубления на полу заполнены водой, представляя резервуары различной величины. Вода в них настолько прозрачна, что обнаруживается только тогда, когда попадешь в нее ногой.

Сталактиты и сталагмиты, идущие навстречу друг другу, иногда сходятся вместе, образуя колонны причудливых очертаний. В некоторых из них прослеживаются все три части колонны: база в виде расширенного пьедестала бывшего сталагмита, стержень и капитель. Последняя у некоторых колонн чрезвычайно нарядна, состоит из натечных образований в виде трубочек, щеточек, обвивающих кружевным узором верх колонны.

Натечные образования местами сползают со стен, ниспадая с их уступов застывшими водопадами; там, где они спускаются отлого, образуются натеки, напоминающие небольшие глетчеры. Когда наблюдаешь удаляющуюся группу людей со свечами или факелами и свет их падает то на одну, то на другую группу белых изваяний, созданных самой природой, то пещера как бы оживает; ее белые фигуры, от смены светотени, кажутся движущимися. Впечатление движения дополняется еще отклонением теней от фигур, вследствие передвижения источника света.

Незабываемое впечатление остается от этих разнообразных фигур, по большей части белых, при свете горящей ленты магния. Вспышка яркого света выхватывает из тьмы ряды белых фигур, и кажется, что ты находишься в каком-то грандиозном музее, наполненном причудливыми изваяниями, которые поднимаются с пола, спускаются с потолка, местами в виде сложного кружевного узора, или сползают по стенам, в виде водопадов и волнистых глетчеров. Особый эффект всей этой картины происходит от того, что большинство фигур белоснежного цвета.

Соблюдая тишину, можно уловить своеобразную музыку капель. Их много, и каждая производит звук своего особого тона, в зависимости от величины капли, высоты падения и от того, падает ли она в воду или на твердый предмет. Вообще, в этой пещере наблюдаются замечательные акустические эффекты. Каждый звук катится куда-то далеко-далеко, перекликаясь многоголосым эхом. Негромкое пение нескольких людей превращается в гармонию стройных звуков, исходящих от огромного органа, а басовый голос одного человека наполняет пещеру мощным звуком, напоминающим отдаленные раскаты грома. Звук от перекатывания камня по наклонам пола большой пещеры в соседней пещере воспринимается так, словно рушатся своды пещеры или производится стрельба из пушки.

Эти огромные звуковые резонансы, пожалуй, являются показателем наличия еще большего количества пещер.

До сего времени Макрушинская пещера еще не исследована полностью. Специальные экспедиции с этой целью не предпринимались, и литература о пещере очень скудна, хотя посещается она многими людьми.

* * *

Своеобразен, богат и чудесен наш родной Приморский край своей неповторимой природой. Кто хоть раз соприкоснулся с ней, увидел ее во всей красоте, — у того появляется неодолимое влечение к еще большему ее познанию. С восхищением описал богатства Уссурийского края знаменитый русский путешественник Н. М. Пржевальский. Всю свою жизнь посвятил делу изучения края талантливый иссле-

дователь В. К. Арсеньев. Десятки русских ученых почерпнули здесь богатейшие материалы для своих научных трудов. В их числе был крупнейший ученый с мировым именем академик В. Л. Комаров. Не одного писателя, поэта, художника вдохновили на художественное творчество несравненные картины приморской природы.

Сотни лет оставались почти нетронутыми колоссальные богатства недр, лесов, моря и рек Уссурийского края, пока не пришли сюда, на безлюдные просторы предприимчивые, энергичные, инициативные русские люди. Они заселили эту землю, освоили ее и отстояли грудью от всяческих врагов.

Однако подлинный пафос освоения русским народом богатейших природных ресурсов края начался только после того, как в России был свергнут царский строй и после долгой героической борьбы за власть Советов изгнаны из пределов нашей родины интервенты и белогвардейцы.

За 25 лет советской власти в крае лицо Приморья неузнаваемо изменилось. В дикой прежде тайге выросли города, заводы, леспромхозы; на пустынном прежде берегу теперь работают многочисленные рыбозаводы, рыбокомбинаты; равнины бороздят мощные тракторы.

Богатая природа Приморского края служит теперь советскому народу, народу-хозяину, уверенно строящему свое светлое будущее — коммунизм.

ИСТОРИЧЕСКИЙ ОЧЕРК

★

ТЕРРИТОРИЯ нынешнего Приморского края издавна отличалась благоприятными условиями для жизни человека. Об обитании здесь людей многие сотни лет назад свидетельствуют многочисленные археологические находки (кухонные отбросы, каменные орудия первобытного человека и т. д.), обнаруженные на мысе Басаргина, мысе Виноградном, полуострове Песчаном, в долинах рек Монгугая, Суйфуна, Сучана и наконец на месте города Ворошилова.

* * *

В 1868 году село Никольское (в настоящее время на этом месте расположен город Ворошилов) посетил известный русский путешественник Николай Михайлович Пржевальский. Никольское было основано за два года до его прибытия.

Описав названное поселение, Н. М. Пржевальский добавил: «Вблизи деревни находятся замечательные остатки двух старинных земляных укреплений, которые, впрочем, попадаются изредка и в других частях нашего Уссурийского края.

Первое из этих укреплений лежит верстах в трех от деревни и представляет правильный четырехугольник, бока которого расположены по сторонам света. Каждый из этих боков имеет около версты длины и состоит из земляного вала, сажени две с половиной вышины, со рвом впереди.

Внутреннее пространство укрепления представляет местность совершенно ровную, и только с западной стороны здесь приделана небольшая земляная насыпь. Сверх того, саженях в пятидесяти впереди южного бока устроен небольшой земляной квадрат, вероятно для боковой обороны.

Другое укрепление лежит всего в полуверсте от деревни и не представляет правильного четырехугольника, хотя в общем своем очертании все-таки напоминает подобную фигуру.

Вал этого укрепления имеет три сажени вышины, но рва впереди его нет вовсе. Как бы взамен этого рва в самом валу сделано много выдающихся частей для обстреливания и обороны сбоку.

Внутри второго укрепления находится много небольших возвышений, вроде курганов, на которых иногда лежат остатки кирпичей, а в одном месте стоят две каменные плиты, с несколькими проделанными в них отверстиями.

Кроме того, по дороге к дальнему укреплению, в полуверсте от нашего селения, на небольшом бугорке лежит из красноватого гранита грубое изображение черепахи, имеющее семь футов в длину, шесть в ширину и три в толщину. Рядом с нею валяется каменная плита, которая, как видно по углублению в спине черепахи, была вставлена сверху.

Эта плита, сделанная из мрамора, имеет около восьми футов длины.

Кому принадлежали все эти обделанные камни и укрепления?.. Позднейшие археологические изыскания вероятно прольют больший свет на этот предмет и разъяснят нам темную историю этой страны... Во всяком случае, с большой достоверностью можно предполагать, что некогда на этих, теперь пустынных местностях были не одни военные лагери, но и пункты постоянной оседлости, быть может даже города»[1].

Как видно, Н. М. Пржевальский не знал еще, кому принадлежат эти памятники старины, но предположения его о том, что впоследствии археологические изыскания прольют свет на их происхождение, вполне оправдались.

Теперь мы имеем достоверные источники, говорящие о том, что памятники эти относятся к Бохайскому царству.

Памятники от названного государства имеются не только в г. Ворошилове и вблизи него, но они разбросаны по всему Приморью в виде остатков городов и крепостей, следов валов, рвов и дорог, предметов домашнего обихода, воинского снаряжения, различных монет и так далее.

Многие из этих памятников описаны знаменитым исследователем края В. К. Арсеньевым в его трудах[2]. Благодаря ему, а также работам других русских историков и археологов[3], в последнее время мы стали иметь вполне проверенные данные о Бохайском царстве.

По этим источникам, на Дальнем Востоке в 668 году один из тунгусских князьков племени Мохе основал царство, названное Бохайским (очевидно, по имени династии).

Бохай

Бохай, по имеющимся сведениям, был обширным и могущественным государством. Территория его включала все Приморье, часть современной Маньчжурии до нагорьев Большого Хингана, где с Бохай-

---

[1] Н. М. Пржевальский. — Путешествие в Уссурийском крае. Соцэкгиз, Москва, 1937, стр. 66—67.

[2] 1) В. К. Арсеньев. — Обследование Уссурийского края в археологическом отношении. «Известия Никольск-Уссурийского отделения Русского географического общества» за 1922 г. № 4-й.

2) В. К. Арсеньев. — Материалы по изучению древнейшей истории Уссурийского края. Сочинения, том IV, стр. 311—351, Примиздат, Владивосток, 1947.

[3] 1) История СССР, т. I под редакцией В. И. Пичета, И. И. Тихомирова и А. В. Шестакова, стр. 59—60.

2) Подсобный материал по изучению истории СССР под редакцией проф. А. В. Шестакова. Военмориздат, 1939, стр. 53—54.

ским царством граничила Монголия, и на север до реки Амура (а может быть и дальше). Южная граница проходила по ту сторону хребта Чан-бо-шаня, а восточной границей служило побережье Японского моря.

Царство Бохай быстро приобрело силу, соперничая с Китаем, от которого оно было независимо. Все долины от Ляодуна до Амура и на восток от Сунгари до моря были густо заселены, а равнинные земли обработаны.

Главными занятиями бохайцев были земледелие и охота. Маньчжурия и территория нашего края изобиловали большими богатствами. Земля давала обильные урожаи, в лесах водилось много дичи, в реках — много рыбы.

Бохайское царство имело свою культуру и письменность. Историки писали, что Бохай был одним из мощных государств на берегу Восточного моря. Население по тому времени считалось культурным.

Бохайское царство находилось в широких торговых связях с соседними и отдаленными государствами и народами Китая, Средней Азии и др. Его морской флот достигал ближайших к материку островов Японии и берегов провинции Шаньдун.

На территории Приморья бохайцы занимали главным образом долину реки Суйфуна и верховье реки Уссури.

Царство Бохай существовало в VII—IX веках (с 668 по 905 г.) нашей эры.

Больше двух веков (точнее 237 лет) Бохай пользовался полным благополучием и спокойствием, пока жившие на север от Китая монгольские племена — кидане — не объединились под властью одного из своих князей и не напали на Бохай. Это было в начале IX века. Кидане предприняли ряд нападений на соседние народы и на Китай. Вначале они захватывают 9 больших городов, а в 916 году князь киданей объявляет себя императором и образует династию Ляо, т. е. железную династию.

В этот период в течение ряда лет Бохай подвергался непрерывным нападениям и страшному опустошению. Тысячи несчастных тунгусов погибли, города были сожжены, поля уничтожены. Затем кидане оставили Северную Маньчжурию, Приамурье и Приморье, обратив свое внимание на юг — на Ляоян и на Китай.

Со времени разорения страны и гибели царства Бохай прошло более 1000 лет.

Неоднократные опустошительные войны, которые велись здесь многочисленными воинственными народами, вторгшимися из степей Центральной Азии, вконец разорили и обезлюдили этот богатейший природными ресурсами край.

К приходу русских эти места представляли собой глухие, безлюдные, никем не освоенные области. Только одинокие, малочисленные племена тунгусских народов обитали вдоль морского побережья и в глухих районах хребта Сихотэ-Алиня, отрезанные от всего окружающего мира.

Приморье — русский край

Русские землепроходцы

История присоединения к России территории современного Приморского края непосредственно связана с движением русских землепроходцев за Урал, начатым в конце XVI века знаменитым походом донского казака Ермака Тимофеевича.

Не прошло еще каких-нибудь 60 лет после завоеваний Ермака, как русские продвинулись далеко в глубь Азии. Снаряженная в 1643 году экспедиция «письменного головы» Василия Пояркова достигла в следующем же году реки Амура, по которой он спустился в морю. Поход Пояркова длился три с половиной года. Заслугой Василия Пояркова было открытие по рекам Зее и Амуру «земли хлебных и скотных» и установление того факта, что местные племена, обитавшие здесь, не имели своих государственных объединений.

Заслуга в присоединении приамурских земель принадлежит «пашенному крестьянину и торговому человеку» Ерофею Павловичу Хабарову. С 1649 по 1652 год он закладывает крепость Албазин на левом берегу реки Амура, а затем, спустившись вниз по течению ниже устья реки Уссури, строит зимовье на месте нынешнего города Хабаровска.

Слава о богатейшем Приамурском крае привлекает сюда много торговцев, промышленников и землепашцев.

Однако, освоив сравнительно легко Приамурье, населенное даурами, дючерами, нивхами и нанайцами, русские казаки столкнулись с китайцами, которые также претендовали на земли Приамурья и Приморья. Амурские земли никогда в состав Китайской империи не входили, но отдельные китайские чиновники и купцы ежегодно бывали здесь, доходя даже до низовьев Амура. Их жалобы на русских, появившихся в крае, дошли до китайского императора, и тот приказал воспрепятствовать дальнейшему продвижению русских.

Столкновения с китайскими войсками продолжались до 1689 года, когда, после осады китайцами крепости Албазин, между китайским правительством и Московским государством начались переговоры об установлении границ между обоими государствами. Результатом этих переговоров был Нерчинский договор.

Нерчинский договор

Заключенный в 1689 году в г. Нерчинске договор России с Китаем о границах между этими двумя государствами определял крайнюю восточную пограничную линию «по горам, до моря протяженным». По существу же Нерчинский договор никакого ответа на вопрос о границе не дал, так как фактически в том месте, где предполагались горы, их не было. Приамурье и все морское побережье вплоть до Кореи оставалось еще неисследованным.

Заслуга Г. И. Невельского

Разрешить вопрос о границах взял на себя замечательный русский моряк Геннадий Иванович Невельской. Побуждаемый единственно патриотическим стремлением, в интересах русского государства и флота, по личной инициативе, наперекор начальству и рискуя служебной карьерой, — он вел в 1849—1854 годах исследования территории и границ и на основании неопровержимых данных установил, что Приамурье и Приуссурийский край не принадлежали никакому государству.

Убедившись в этом, он решил действовать энергично и с наивозможной быстротой, чтобы предотвратить занятие этой обширной и богатейшей территории иноземными государствами.

Он писал в своем дневнике: «Вся ответственность перед отечеством за могущую при таких обстоятельствах навсегда потерю для России этого важного края падет единственно на меня, на том основании, что начальник, поставленный в такой неизвестный и отдаленный край, должен располагать свои действия не по предписаниям и приказаниям, а по тем обстоятельствам, какие встречаются на месте, имея в виду только лишь достижение одной главной цели, клонящейся к интересам и благу отечества»[1].

Г. И. Невельской.

Основав 1 августа 1850 года Николаевский пост и подняв над устьем Амура под грохот салюта из ружей и фальконета русский флаг, он дал посту для предъявления всем, кто появится здесь, следующий наказ, который нужно считать первой декларацией о принадлежности Приморья России:

«От имени Российского правительства сим объявляется всем иностранным судам, плавающим в Татарском заливе, что так как прибрежье этого залива и весь Приамурский край до Корейской границы с островом Сахалин составляет российские владения, то никакие здесь самовольные распоряжения, а равно обиды обитающим инородцам не могут быть допускаемы...»[2]

Опасения Невельского насчет возможного вмешательства иностранцев в решение вопроса о Приморье имели серьезные основания. Европейцы (англичане и французы) проявляли немалый интерес к этим землям, неоднократно посещая и описывая их. Так, например, побывавший здесь в XVIII веке французский мореплаватель Лаперуз сделал поверхностное описание северной части побережья Приморья, хотя и не изучил его.

Открытия русских моряков

Действительная же честь открытия и описания всего побережья Приморского края от низовьев Амура и до реки Тумень-улы принадлежит целиком и полностью русским мореплавателям, путешественникам. О замечательных делах и подвигах русских исследователей до сих пор наглядно свидетельствуют обильно разбросанные на морских картах побережья русские названия заливов, бухт, мысов, полуостровов и островов.

Морская экспедиция Невельского, двигаясь на юг от устья Амура, в период с 1850 по 1855 год открыла и описала залив Де-Кастри, Импе-

[1] Н. Рябов. — Г. И. Невельской. Дальгиз, Хабаровск, 1946, стр. 29.
[2] Там же.

раторскую (ныне Советскую) гавань и, установив связь этих гаваней с бассейном Амура — Уссури, подготовила открытие заливов Ольги, Владимира, Посьета и бухты Золотой Рог. В 1853 году лейтенант Бошняк из экспедиции Невельского основал в открытой им Императорской гавани военный пост Константиновский и оставил там первых русских поселенцев.

В 1854 году адмирал Путятин, идя на фрегате «Паллада» из Китая и Японии к устью Амура, подробно описал залив Петра Великого. В 1859 году экипаж русского судна «Америка» открыл залив, названный по имени судна, с замечательной бухтой Находка.

В этом же году экипаж клипера «Стрелок» из отряда судов Тихого океана осмотрел и описал пролив, названный потом именем клипера. В следующем 1860 году моряки с клипера «Гайдамак» из того же отряда открыли бухту Гайдамак в заливе Восток. В 1863 году русские мореплаватели открыли и описали бухты Гамова и Троицы. Этот краткий перечень открытий и исследований русских моряков на берегах Приморья можно было бы продолжить и далее.

Айгунский и Тяньцзинский трактаты и Пекинский договор

16 мая 1858 года между Китаем и Россией был заключен так называемый Айгунский трактат (в гор. Айгуне), устанавливающий амурскую границу. Однако вопрос о территории современного Приморского края в этом трактате еще не нашел своего окончательного решения.

13 июня 1860 года в городе Тяньцзине (Китай) русским послом Е. Путятиным был заключен с Китаем договор, который вошел в историю под названием Тяньцзинского трактата. Его девятая статья, в развитие Айгунского трактата, определяла процедуру и порядок окончательного установления границы.

2 ноября этого же года посол Н. Игнатьев подписал в Пекине дополнительный к Айгунскому и Тяньцзинскому трактатам договор. Одиннадцатая статья Пекинского договора гласила: «В подтверждение и пояснение первой статьи договора, заключенного в городе Айгуне 1858 года мая 16 дня, и во исполнение девятой статьи договора, заключенного в том же году июня 13-го дня в городе Тянь-Цзине, определяется: с тех пор восточная граница между двумя государствами, начиная от слияния реки Шилки и Аргуни, пойдет вниз по течению реки Амура до места слияния сей последней реки с рекою Уссури. Земли, лежащие по левому берегу (на север) реки Амура, принадлежат Российскому государству, а земли, лежащие на правом берегу (на юг) до устья реки Уссури, принадлежат Китайскому государству. Далее от устья реки Уссури до озера Хинкай (Ханка) граничная линия идет по рекам Уссури и Сунгача. Земли, лежащие по восточному (правому) берегу сих рек, принадлежат Российскому государству, а по закатному (левому) — Китайскому государству.

Затем граничная между двумя государствами линия от истоков реки Сунгача пересекает озеро Хинкай и идет по реке Беленгехе (Тур), от устья же сей последней, по горному хребту, к устью реки Хубиту (Хубту), а отсюда по горам, лежащим между рекой Хуньчун и морем до реки Тумын-Дзень. Здесь также земля, лежащая на востоке, принадлежит Российскому государству, а на западе — Китайскому. Граничная линия упирается в реку Тумын-Дзень, на 20 китайских верст (ли) выше впадения ее в море».

Таким образом присоединение Приморья к России получило юридическую силу, а позже и международное признание. Заключение Айгунского и Тяньцзинского трактатов, подтвержденных потом Пекинским договором, было важным и крупным событием в отношении обоих государств.

Китайское правительство со своей стороны исходило из таких соображений: лучше было иметь своим соседом Россию, с которой у Китая были многовековые политические и торговые связи, чем в перспективе стать лицом к лицу с захватническими устремлениями европейских держав, навязавших Китаю уже в то время кабальные неравноправные договоры.

Заселение и освоение Уссурийского края

«Обширный Дальневосточный край стал усиленно заселяться во второй половине XIX века. Правительство начало с переселения сюда казаков из Забайкалья; цепь казачьих станиц вытянулась вдоль Амура и Уссури. За этим последовала и крестьянская колонизация, особенно усилившаяся с 1882 года, когда правительство приняло меры к организации переселения морским путем. За 1883—1897 гг. было перевезено морем на казенный счет 4688 душ крестьян из русских и украинских губерний. Это была по преимуществу безземельная беднота, которая и на новых местах продолжала страшно бедствовать; совсем в другом положении оказались зажиточные «своекоштные» переселенцы, которых за тот же период было доставлено на Дальний Восток 24 405 человек.

Деятельность колонистов имела большое положительное значение для развития края. Хотя с трудом и с тяжелыми лишениями, русский народ постепенно заселял и осваивал богатую и обширную страну»[1].

Труден и полон тяжелых лишений был путь русских и украинских крестьян центральных и южных губерний России, переселявшихся на Дальний Восток. Но еще тяжелее было оставаться на прежних местах.

«Царское правительство, ослабленное военным поражением во время Крымской кампании и запуганное крестьянскими «бунтами» против помещиков, оказалось вынужденным отменить в 1861 году крепостное право.

Но и после отмены крепостного права помещики продолжали угнетать крестьян...

Помещики выжимали последние соки из отсталого крестьянского хозяйства различными грабительскими способами (аренда, штрафы). Основная масса крестьянства из-за гнета помещиков не могла улучшать свое хозяйство. Отсюда крайняя отсталость сельского хозяйства в дореволюционной России, приводившая к частым неурожаям и голодовкам.

Остатки крепостнического хозяйства, громадные подати и выкупные платежи помещикам, которые нередко превышали доходность крестьянского хозяйства, вызывали разорение, обнищание крестьянских масс...»[2]

Про тяжелое положение крестьян России после отмены крепостного права В. И. Ленин писал так: «совершенно невыносимое положение крестьян таково, что русский мужик готов бежать не только в Сибирь, но и на край света...»[3].

[1] «История СССР» под редакцией проф. Нечкиной, том II, стр. 666.
[2] «Краткий курс истории ВКП(б)», изд. 1946 г., стр. 5—6.
[3] Ленин. — Соч., т. XV, изд. 1937 г., стр. 524.

И ехали русские мужики «на край света», в далекий Уссурийский край на богатые привольные земли, на «Зеленый клин», как называли этот край переселенцы-украинцы.

Первое время, пока не было налажено морское сообщение и не была проложена железная дорога, переселенцы ехали годами на телегах, преодолевая бескрайние пространства России, Сибири, Забайкалья. Только сильные духом и волей сородичи российских землепроходцев, гонимые безземельем и нуждой, могли отважиться на такое долгое, изнурительное путешествие.

Не легко пришлось и переселявшимся позже, в 1883—1900 годах, на пароходах через Одессу и Владивосток. Кругосветное путешествие, длившееся месяцами в неприспособленных трюмах, битком набитых людьми, — дорого доставалось переселенцам.

И все же, несмотря на такие огромные трудности пути при переселении и жизни на новых землях, тяга в богатый Уссурийский край с каждым годом увеличивалась. Большинство переселявшихся, преодолев все невзгоды и беды и первый страх перед дикой природой, в конце концов осматривались и прочно обживались в крае.

На новой земле. Первые села

Росло население края, вслед за первыми селами возникали все новые и новые. В 1862 году в Южноуссурийском крае, как называлась тогда территория южной части Приморского края в его настоящем административном делении, появляются первые русские крестьяне-землепашцы. Из села Хабаровки (ныне г. Хабаровск) прибыло 32 семьи переселенцев, которые образовали селение Турий Рог на берегу красивого и богатого рыбой озера Ханки.

В 1864 году в окрестности залива Ольги, открытого и описанного русскими моряками в 1857 году, были поселены 257 крестьян с низовьев Амура. Они основали деревни Фудин, Новинку, Арзамазовку и Перетино.

В 1865 году крестьянами, также прибывшими с низовьев Амура, основаны села Шкотово и Владимировка. Последнее вскоре разделилось, и отделившиеся жители образовали село Александровку.

В том же 1865 году на озере Ханке основалось поселение, получившее название Камень-Рыболов, а в 1866 году крестьянами, прибывшими с Амура, из села Благовещенки (ныне г. Благовещенск), в количестве 64 семей, образованы села: Астрахановка, Никольское — будущий город Никольск-Уссурийский (ныне город Ворошилов) и Романовка на реке Уссури.

Романовка существовала всего лишь два года, так как поселившийся около нее тигр уничтожил почти весь крестьянский скот. Жители села вынуждены были перейти на другое место, где они образовали село Михайловку. В этом же 1865 году был основан пост Раздольное.

В 1867 году с верховьев Амура прибыло 18 семей, и они образовали село Троицкое на берегу озера Ханки, в 8 верстах от Камень-Рыболова, и село Тарабуровское, которое вскоре соединилось с селом Троицким.

Хунхузы (разбойные отряды китайцев) в те годы были опасными врагами пионеров нашего края. Например, села Шкотово и Никольское

в 1868 году были разорены и сожжены хунхузами, и крестьяне этих сел принуждены были налаживать свою жизнь заново.

В том же 1867 году были основаны деревня Романовская на реке Даубихе и деревня Новокиевка.

Первыми переселенцами в край, прибывшими в 1869 году морем, были 80 человек финнов. Они поселились в Сучанской долине, у устья реки Сучана. В этом же году с севера, из Якутской области, прибыло 85 семей раскольников, из которых 42 семьи поселились на западном берегу озера Ханки, образовав село Ильинку, а 43 семьи поселились по реке Монгугай, образовав села Алмазовку, Богославку и Занадворовку. Как военные посты, были образованы: в этом году — селение Усачи, а в 1870 году — Платоново-Александровка, Жариково, Корсаковское и Атамановское в расположении Уссурийской Первой конной казачьей сотни, в 80 верстах от Камень-Рыболова.

В 1870 году в край переселилось 11 семей из центральных губерний России, 42 семьи из Сибири, 43 семьи прибыли на пароходе «Курьер». Прибывшие за этот год поселились в уже образованных к тому времени деревнях.

К 1870-м годам относится образование переселившимися с низовьев Уссури в пределы нашего края 389 казачьими семьями сел Комиссарово, Лесного, Нестеровки, Благодатного, Борисовки, Алексее-Никольского, Константиновки, Фаддеевки, Полтавки.

„Стодесятинники"

Переселенцами после 1883 года были главным образом зажиточные крестьяне центральной России, которые получали крупные земельные наделы по 100 десятин («стодесятинники») и составили основную массу кулацкой верхушки в деревне.

В период 1883—1895 годов было переселено 25 782 человека. В 1883 году этими переселенцами основаны села: Григорьевка, Павловка, Воздвиженское, Покровское, Николаевка, Раковка, Городечня, Ивановка, Майхе, Попова гора, Петровка.

В 1884 году дальнейшим переселением основаны села Речица, Новицкое, Многоудобное, Петровка-Шкотовская, Унаши, Варваровка, Богородицкое (ныне Трудовское), Новоселище, Ширяевка, Голубовка, Струговка, Новицкое, Новожатково, Романовка, Тереховка, Черниговка, Барабаш-Левада, Гордеевка.

Следующий, 1885 год ознаменовался в крае образованием деревень Глуховки, Даниловского, Екатериновки, Нежино, Осиновки, Петропавловского, Поповки, Фроловки. В 1886 году возникли Дмитриевка, Монастырище, Новохатуничи, Софье-Алексеевка, Спасское, а в 1887 году — Царевка и Прохоровка.

Далее возникновение сел идет в таком порядке: в 1888 году — Новонежино; в 1889 году — Алтыновка, Новолитовское, Сысоевка; в 1890 году — Гайворон и Душкино и в 1892 году — Угловое, Успенка, Хвалынка. В последующий период возникали новые и новые десятки сел.

Возникновение и рост городов Приморья

Одновременно с ростом сельскохозяйственного населения в Приморской области происходит рост городов Владивостока и Никольска-Уссурийского как административных, промышленных, торговых и культурных центров.

Владивосток был основан как военный пост 20-ю солдатами 3-ей роты 4 линейного батальона Восточносибирского полка, высадив-

Н. М. Пржевальский.

шимися с транспорта «Маньчжур» под командованием прапорщика Комарова на берегу бухты Золотой Рог 20 июня 1860 года.

В 1868 году, во время посещения его Н. М. Пржевальским, во Владивостоке было до пятисот жителей, а сам он состоял из 55 домов и 20 фанз. В 1885 году в нем насчитывалось 13 050 жителей, в 1890 году — 14 446 и имелось около 500 домов. По переписи 1897 года, население Владивостока уже составляло 28 933 человека.

Никольск-Уссурийский (ныне город Ворошилов) как населенный пункт (село Никольское) образован в 1866 году переселенцами из Астраханской губернии, поселившимися в количестве 19 дворов. В 1867 году в с. Никольское переселились также крестьяне из Амурской области, прожившие там два года. Как город, Никольск-Уссурийский основан 3 апреля 1898 года путем слияния села Никольского с поселком Кетрицево Уссурийской железной дороги. Преобразованию села в город предшествовало железнодорожное строительство и возведение казенных построек, создавшее оживление в строительстве и торговле и вызвавшее значительный приток населения.

Первые исследователи Приморья

Открытие и присоединение к России нового края, естественно, вызвало огромный интерес в кругах ученых, исследователей, путешественников. В Уссурийский край потянулись одна за другой научные экспедиции.

Перед взорами первых появившихся в Приморье русских ученых и исследователей расстилался нетронутый край с необозримым полем деятельности.

В 1854—56 годах один из первых совершил путешествие по Амуру и Уссури, изучая быт гольдов, ульчей и гиляков, этнограф академик Л. Шренк.

Залив, омывающий полуостров Муравьева-Амурского с запада, был назван Амурским. Давшие это название заблуждались, посчитав устье реки Суйфуна за устье реки Амура. Геодезист Усольцев, пройдя в 1857 году бассейны рек Уссури, Суйфуна и озера Ханки, разъяснил эту ошибку, но данное название залива так и осталось за ним.

Первым, кто отважился пересечь хребет Сихотэ-Алинь, был офицер генерального штаба М. Венюков, совершивший в том же 1857 году путешествие от реки Фудзин до реки Тадуши. В 1859 году геодезист Гамов провел ряд работ по Амуру и Уссури.

По рекам Амуру и Уссури в 1859 году совершила путешествие экспедиция академика Н. К. Максимовича, автора больших работ по флоре Уссурийского края. Крупное значение имели также работы

экспедиции Будищева (1867 г.) по изучению лесов Сихотэ-Алиня; ученого Р. Маака (1869 г.); палеонтолога Ф. Б. Шмидта (1860 г.) и синолога Палладия (1871 г.).

Значительный вклад в дело изучения и освоения Приморья внесли основанное во Владивостоке в 1884 году отделение Русского географического общества и его первый председатель Ф. Ф. Буссе, а также краеведческий музей Общества.

Деятельность ученых раскрыла не только перед русским народом, но и перед всем миром все многообразие богатств Приморья, положила основы изучения его географии, истории и этнографии.

Огромное практическое значение имели экспедиции члена Приморского отделения Русского географического общества учителя Владивостокской прогимназии В. П. Маргаритова в поисках каменных углей. В 1887 году он совершил обследование берегов залива Петра Великого от корейской границы до Владивостока, но обнаруженные им месторождения углей не удовлетворяли требованиям торгового и военного флота.

Это не остановило настойчивого исследователя. Летом 1888 года Маргаритов в сопровождении преподавателя Кедроливанского отправился в район реки Сучана и там возле деревни Новицкой нашел залежи высококачественного угля. Посланные в Петербург, в Геологический комитет, образцы этого угля были там высоко оценены.

В том же 1888 году Геологический комитет послал на Сучан специальную экспедицию горного инженера Д. Л. Иванова, которая после четырех лет работы подтвердила огромное значение Сучанского месторождения, изучив его более детально и установив приблизительную мощность его пластов.

Среди плеяды первых исследователей Приморья особое место занимают всемирно известные имена Н. М. Пржевальского, акад. В. Л. Комарова и В. К. Арсеньева.

Николай Михайлович Пржевальский (1839—1888 гг.) — путешественник, исследователь и ученый — совершил ряд экскурсий на Дальний Восток, в Монголию и Тибет.

В 1867—69 годах Пржевальский побывал с экспедицией в Приморье. Это путешествие ярко описано им в известной книге «Путешествие по Уссурийскому краю», содержащей богатый материал по географии, экономике и этнографии края.

Умерший в 1945 году акад. Владимир Леонтьевич Комаров — один из корифеев современного естествознания, двадцатишестилетним начинающим ученым в 1895 году приехал на Дальний Восток, тогда еще почти неизученный в ботаническом отношении. В течение трех лет он совершает по долине Амура, южному Приморью, восточной Маньчжурии и северной Корее свои знаменитые путешествия, имевшие для него такое же значение, как для Дарвина путешествие на корабле «Бигль».

Именно в это время В. Л. Комаров собрал не только обширный фактический материал по флоре Восточной Азии, обработка которого впоследствии принесла ему всемирную славу, но и пришел к широким научным обобщениям в области теории видообразования, центральной проблемы современного естествознания.

Экспедиция 1895—97 годов явилась первой из серии замечательных путешествий и исследований В. Л. Комарова по Дальнему Востоку, открывших новую эпоху в изучении флоры этой территории.

Схематическая карта
путешествия
Н. М. Пржевальского
1867-69 гг.
Хабаровск
Амур
Сунгари
Бикин
Иман
Буссе
Китай
Манчжурия
Оз. Ханка
Камень Рыболов
Уссурийский край
Уссурийская
Тадуши
Пос. Ольги
Сунгач
Никольское
Раздольное
Владивосток
Сучан
Японское море
Масштаб
0
50
100 км.

В результате этих исследований, а также более поздних экспедиций по Дальнему Востоку — в 1913 году и в советский период (1925—1935 годы), — он опубликовал свыше 50 научных работ, заложивших прочный фундамент современных знаний о растительности Приморья и всего Дальнего Востока.

Неразрывно связал со всей историей Приморья свое имя путешественник, исследователь, превосходный знаток Уссурийского края Владимир Клавдиевич Арсеньев (1878—1930 гг.). Начиная с 1900 года, он совершил ряд экспедиций по уссурийской тайге и дебрям Сихотэ-Алиня.

В своих замечательных книгах: «По Уссурийскому краю», «Дерсу Узала», «В горах Сихотэ-Алиня», «Сквозь тайгу» и многочисленных статьях Арсеньев талантливо описал богатства Приморья, тепло и задушевно рассказал о людях этого края, о его чудесной природе, могучих реках, неповторимой тайге. Книги Арсеньева знает весь просвещенный мир, о них с восторгом отзывались такие знаменитые путешественники как Фритьоф Нансен; книгу «Дерсу Узала», как известно, высоко оценил А. М. Горький.

Исследовательские работы В. К. Арсеньева имеют огромное научное значение. Можно без преувеличения сказать, что при изучении местной географии почти по всем разделам в той или иной степени используются материалы его путешествий.

Таким образом в конце XIX и в начале XX веков русские ученые, путешественники, исследователи закладывали основы изучения богатейшего обширного русского края — Приморья. Не их вина, что в условиях царизма большинство научных открытий не нашло должного применения и развития. Ценные труды их плодотворно используются в целях роста и развития Приморья уже в наше советское время, когда полным хозяином страны является сам народ.

Развитие Приморья в 90-е годы XIX века

Освоение нового края, его хозяйственное и культурное развитие было немыслимо без установления более тесной связи его с центральной частью страны. Правда, с 1879 года Владивосток был связан постоянными пароходными линиями Добровольного флота с Одессой и Петербургом, но это далеко не удовлетворяло требованиям массового переселения малоземельных крестьян из центральных губерний России, а также завоза в край всех необходимых для растущего населения товаров. Назрел вопрос о строительстве железнодорожной магистрали через всю Сибирь, Забайкалье до Владивостока. К 1891 году постройка дороги, ставшей жизненной и исторической необходимостью для России, была официально утверждена. Работы были начаты одновременно от Урала и от города Владивостока.

19 мая 1891 года (ст. ст.) во Владивостоке в торжественной обстановке была произведена церемония закладки железнодорожного пути и станции Владивосток.

1893 год ознаменовался в Приморье открытием 2 ноября (ст. ст.) железнодорожного сообщения между Владивостоком и Никольском-Уссурийским, а также учреждением Владивостокского коммерческого порта. Еще ранее, в 1885 году, в связи с переводом главной базы Сибирской военной флотилии из Николаевска-на-Амуре во Владивосток, здесь был создан механический завод военного порта (с 1919 года — Даль-

Схематическая карта
маршрутов В.К. Арсеньева
1902–1910 гг.
Хабаровск
Амур
Маньчжурия
Японское море
Владивосток
Условные обозначения:
Маршрут экспедиции 1902 г.
Маршрут экспедиции 1906 г.
Маршрут экспедиции 1907 г.
Маршрут экспедиции 1908–10 гг.
Масштаб

завод). С 6 декабря следующего года железная дорога уже функционировала до станции Муравьев-Амурской (ныне ст. Лазо), а 3 сентября 1897 года движение началось по всей линии от Владивостока до Хабаровска. Полностью вся Сибирская магистраль была закончена и вступила в эксплоатацию в 1899 году. Надо заметить, что за весь период постройки этой дороги с 1891 по 1899 год в среднем в год укладывалось по 585 верст пути, тогда как за границей в то время на самых лучших стройках укладывалось в год лишь 450—480 верст пути.

Постройка Уссурийской железной дороги вызвала в свою очередь заметное оживление промышленности. Возник ряд подсобных предприятий, в частности по заготовке леса, кирпичные и цементный заводы, механические и литейные мастерские. Получила развитие угольная промышленность.

1896 год ознаменовался в истории освоения Приморского края пуском в эксплоатацию Сучанского государственного каменноугольного рудника. Возникновение этого предприятия диктовалось потребностями Сибирской военной флотилии в высококачественном угле. По заказу морского ведомства в 1892 году, еще в период разведочных работ, была добыта в Сучанском угольном месторождении партия угля в 2000 тонн. В 1893 году от месторождения была проведена прямая дорога по направлению к селу Шкотово протяженностью в 40 верст. В 1896 году морское ведомство получило от Сучана уже около 5000 тонн угля.

«Промышленный подъем 90-х годов был связан в первую очередь с усиленным железнодорожным строительством. За десятилетие (1890—1900 годы) было выстроено свыше 21 тысячи верст новых железнодорожных путей. Железным дорогам требовалось огромное количество металла (на рельсы, паровозы, вагоны), требовалось все больше топлива, каменного угля и нефти. Это привело к развитию металлургии и топливной промышленности»[1].

Эта характеристика экономического развития России в 90-е годы, данная в «Кратком курсе истории ВКП(б)», полностью относится также и к Приморскому краю. Строительство Уссурийской железной дороги, создание Сучанского каменноугольного рудника, Тетюхинского полиметаллического рудника, Спасского цементного завода и ряда других предприятий в Приморье в эти годы показывает, что хотя и медленнее, по сравнению с районами центральной России, и не в таких размерах, но край развивался и осваивался как неразрывная и неотъемлемая составная часть огромного Российского государства.

Начало революционного движения

В конце 90-х годов в Приморье начинаются первые стачки рабочих, носящие экономический характер.

В 1900-х годах появляются в Приморье, в частности во Владивостоке, первые социал-демократы (например, В. И. Шимановский, большевик, убит белогвардейцами в 1918 году. Его именем ныне называется станция на Амурской железной дороге). Во Владивостоке образуются нелегальные социал-демократические кружки среди железнодорожников, учащейся молодежи и рабочих военного порта. Кружок рабочих военного порта, будучи наиболее деятельным, наладил связь с воинскими частями Владивостокского гарнизона.

---

[1] «Краткий курс истории ВКП(б)», изд. 1946 г., стр. 7.

1 мая 1901 года на мысе Чуркине была проведена в условиях строгой конспирации маевка. На ней обсуждались задачи социал-демократической партии и читалась ленинская «Искра». В 1903—1905 годах владивостокские социал-демократы поддерживали связь с читинской социал-демократической организацией. В период русско-японской войны эта группа выпустила несколько листовок. Но до 1906 года владивостокская социал-демократическая группа не была еще оформлена как партийная организация. Это обстоятельство весьма отрицательно отразилось на развернувшихся в Приморье революционных событиях 1905—1907 годов.

Русско-японская война

1903 год был, по описанию одного владивостокского историка, «положительно кошмарным годом, благодаря постоянно ожидаемому разрыву с Японией. В этой атмосфере нельзя было ожидать чего-нибудь благотворного для города и поэтому наблюдался полный застой во всех отраслях».

1904 год прошел для Приморья в тревоге из-за начавшейся войны с Японией. После получения известия о нападении японцев на Порт-Артур и о гибели «Варяга» и «Корейца», в области было объявлено военное положение.

В этом же году было вновь введено положение о порто-франко для Приморья, которое существовало с 1862 года по 1901 год[1].

6 марта 1904 года (22 февраля по ст. стилю) произошла бомбардировка города японцами. Японской эскадрой, приблизившейся к полуострову Муравьева-Амурского со стороны Уссурийского залива, было выпущено по городу до 200 снарядов. Однако результаты обстрела были ничтожны.

«Прямому обстрелу подвергались форты Суворова и Линевича, строящаяся батарея, Басаргинский полуостров и Уссурийская батарея; перекидному огню — вся долина речки Объяснений и бухта Золотой Рог до западной оконечности казарм Сибирского экипажа...

В отдельные береговые объекты, расположенные в указанных пределах порта и города, наблюдался ряд попаданий. Многие из японских снарядов не разрывались. Так, на территорию одного из объектов попало шесть снарядов, не причинивших повреждений; из них разорвалось — два.

В районе одной стройки из пяти попавших снарядов разорвался один, ничтожно повредив здание. В госпитальный участок попало четыре, взорвался лишь один снаряд, осколком которого было ранено пять молодых матросов, из которых один серьезно и четверо незначительно. Несколько снарядов упало в восточную часть бухты, где одним снарядом была убита женщина.

Так как русские корабли стояли на якоре в западной половине бухты, до них японские снаряды не долетали вовсе.

Не было ни одного попадания в плавучий объект»[2].

Обстреляв так безуспешно город, японская эскадра ушла ни с чем восвояси.

---

[1] Порто-франко — предоставление порту права на беспошлинный вывоз и ввоз товаров. Вторично введено в 1904 г. в связи с русско-японской войной и трудностями провоза товаров по железной дороге, занятой военными перевозками. Отменено окончательно в 1909 году.

[2] В. Е. Егорьев. — Операции владивостокских крейсеров в русско-японскую войну 1904—1905 гг. Военмориздат, Москва—Ленинград, 1939, стр. 78.

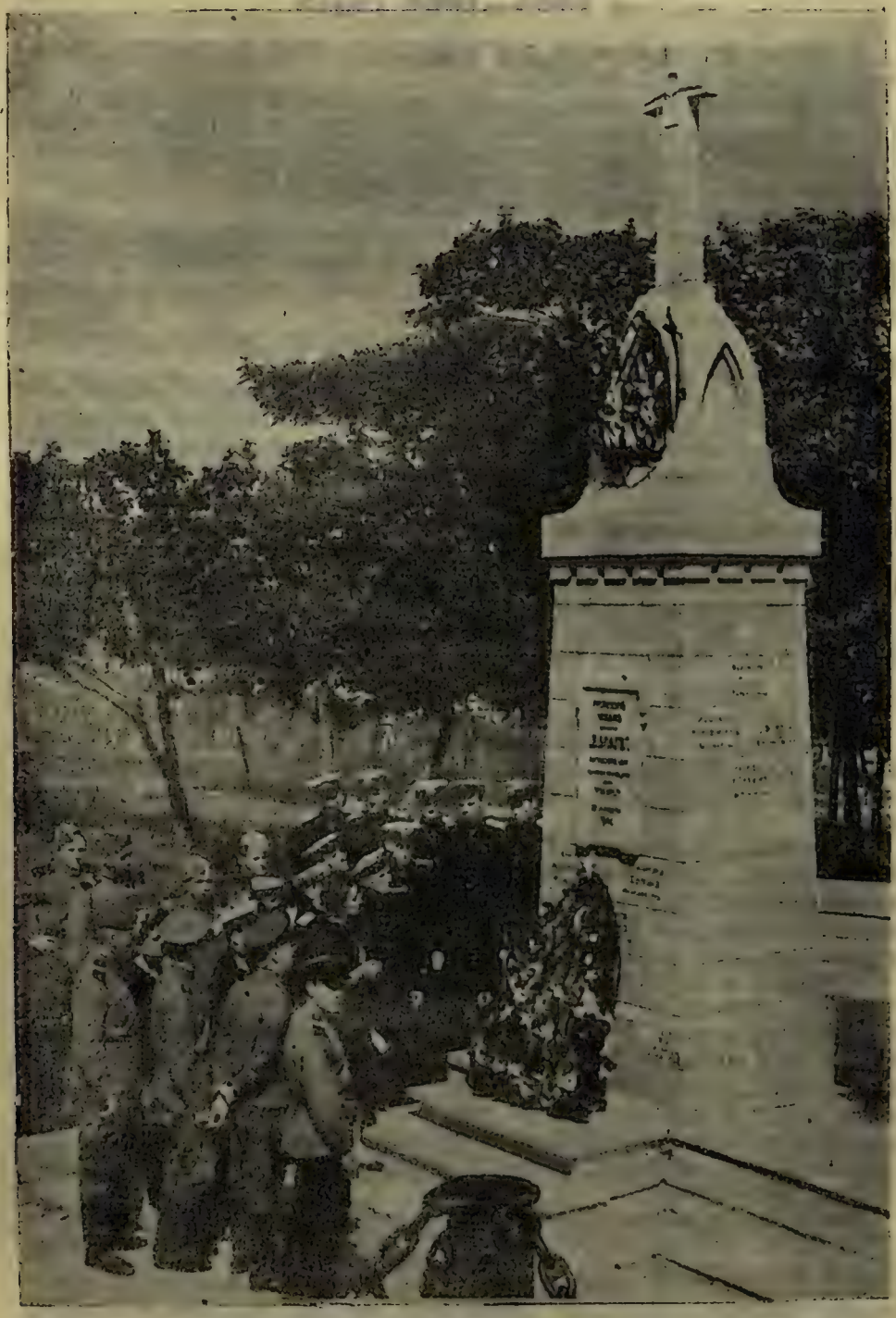

Памятник „Варягу" во Владивостоке.

Революционные события во Владивостоке в 1905—1906 годах

В период русско-японской войны Приморье было ближайшим тылом действующей русской армии.

Владивостокская крепость, после двух основных баз русского флота, — Кронштадта и Севастополя — была третьей по размеру. Значение ее выросло особенно после падения Порт-Артура, когда она стала единственной базой русского Тихоокеанского флота. В 1905 году здесь концентрировались значительные военные силы.

Война с Японией, которую затеяло царское правительство, толкаемое крупной буржуазией, искавшей новых рынков, и наиболее реакционными слоями помещиков, — оказалась позорно проигранной и завершилась позорным Портсмутским договором.

«Царь хотел войной задушить революцию. Он добился обратного. Русско-японская война ускорила революцию.

В царской России капиталистический гнет усиливался гнетом царизма. Рабочие страдали не только от капиталистической эксплоатации, от каторжного труда, но и от бесправия всего народа. Поэтому сознательные рабочие стремились возглавить революционное движение всех демократических элементов города и деревни против царизма. Крестьянство задыхалось от безземелья, от многочисленных остатков крепостничества, оно находилось в кабале у помещика и кулака. Народы, населявшие царскую Россию, стонали под двойным гнетом — своих собственных и русских помещиков и капиталистов. Экономический кризис 1900—1903 гг. усилил бедствия трудящихся масс, война их еще более обострила. Поражения в войне усиливали в массах ненависть к царизму. Приближался конец народному терпению.

Как видно, причин для революции было более, чем достаточно»[1].

Революция 1905 года, начавшаяся в Петербурге событиями 9 (22) января, к осени этого года охватила всю страну. Революционный подъем в России нарастал с огромной силой, докатившись и до Владивостока.

«Усилились волнения и среди солдат в ряде городов — Тифлисе, Владивостоке, Ташкенте, Самарканде, Курске, Сухуми, Варшаве, Киеве, Риге. Вспыхнуло восстание в Кронштадте и среди матросов Черноморского флота в Севастополе (в ноябре 1905 года). Но, будучи разрозненными, эти восстания были подавлены царизмом.

Поводом к восстанию в отдельных частях армии и флота нередко являлось слишком грубое обращение офицеров, плохая пища («гороховые бунты») и т. д. У массы восставших матросов и солдат не было еще ясного сознания необходимости свергнуть царское правительство, необходимости энергичного продолжения вооруженной борьбы. Восставшие матросы и солдаты были еще слишком мирно, благодушно настроены, нередко они делали ошибку, освобождая арестованных в начале восстания офицеров, и давали себя успокоить обещаниями и уговорами начальства»[2].

Выступления солдат и матросов Приморья, происходившие в 1905—1907 годах, являлись частью общего революционного движения в армии и флоте России.

---

[1] «Краткий курс истории ВКП(б)», изд. 1946 г., стр. 54.

[2] Там же, стр. 77.

* * *

Матросы Сибирского флотского экипажа и личный состав кораблей, состоявший в большинстве из рабочих, были наиболее передовой революционной частью Владивостокского гарнизона.

Среди них было много матросов из Кронштадта, Севастополя, Свеаборга, которых послали на Дальний Восток как «неблагонадежных».

Большую революционную пропаганду среди матросов вели рабочие, присланные из центра в конце 1904 и в начале 1905 годов для строительства портов. Многие из них выехали на Дальний Восток после событий 9 января в Петербурге. Размещенные в казармах Сибирского флотского экипажа, они общались с матросами и вели среди них работу.

Условия, в которых находились солдаты и матросы гарнизона, были невыносимыми: процветала палочная дисциплина и мордобой, кормили гнилым мясом и рыбой. Солдатам и матросам было запрещено приобретать газеты и книги, их письма подвергались самой тщательной проверке, положенное обмундирование не выдавалось. На главной улице (Светланской) нижним чинам было разрешено ходить только по одной стороне.

Все это не могло не оказать влияния на солдат и матросов Владивостокской крепости. Кроме того, через Владивосток перебрасывались из Японии десятки тысяч пленных, переживших все тяготы войны и плена и настроенных враждебно к царизму. К моменту заключения мира с Японией владивостокский гарнизон насчитывал свыше 65 000 военнослужащих.

На развитии событий сказалось и неувольнение запасных, мобилизованных на период войны, составлявших 70-80% гарнизона. Эта многочисленная масса запасных находилась на положении каторжников, на их труде наживались подрядчики и военные чиновники. Солдатам, занятым на крепостных и дорожных работах, причиталось по 75 копеек в день. Однако эти деньги не выплачивались. По сообщению газеты «Владивосток», запасным не было выплачено из заработанных ими денег больше 320 тысяч рублей.

Выступление Владивостокского гарнизона 30 октября 1905 года

К осени 1905 года революционное движение охватило всю страну. Оно нарастало с огромной силой. В частях и на кораблях Владивостокского гарнизона возникли стихийные собрания и митинги. Солдаты и матросы посещали также митинги рабочих в городе. Первый такой митинг в здании музея состоялся 21 октября (3 ноября) 1905 года. Затем митинги состоялись в цирке Боровикса на 1-й Морской улице. На этих митингах присутствовало свыше 3000 человек. Однако местные власти, получив из Москвы разъяснение, как следует понимать дарованные «свободы» после октябрьского манифеста, сразу же приняли соответствующие меры: нижним чинам запрещалось посещение митингов и собраний.

Это еще больше накалило обстановку и вызвало возмущение солдатских и матросских масс.

На 30 октября был назначен митинг матросов и солдат с целью предъявить военным властям требование — разрешить нижним чинам посещение митингов и собраний. Власти попытались предотвратить выступления. С этой целью крейсеры «Россия», «Громобой» и «Богатырь», где находилось более 1000 «неблагонадежных» солдат Владивостокско-

го гарнизона, были отправлены накануне в плавание, а за несколько часов до выступления вышел в море и транспорт «Шилка». Но эти меры уже не смогли остановить движения.

30 октября (12 ноября) 1905 года около 2000 матросов Сибирского флотского экипажа, соединившись с Хабаровским резервным полком, насчитывавшим в своем составе вместе с запасными до 10 000 человек, собрались на базаре. К ним присоединились группы рабочих и солдаты других частей. Собравшиеся избрали делегатов и послали их к коменданту крепости генералу Казбеку с требованием разрешить нижним чинам посещать собрания и митинги. Но Казбек делегацию не принял. Когда делегаты вернулись и сообщили об этом, возбуждение достигло предела.

Желая получить повод для расправы с «бунтовщиками», власти подослали провокаторов, которые сумели толкнуть на погромные действия менее сознательную часть солдат и матросов. Были сожжены здания морского офицерского собрания и военно-морского суда, четыре офицерских флигеля, квартиры командира флотского экипажа и помощника командира порта, подожжено здание окружного суда и убито несколько офицеров.

Для усмирения генерал Казбек вызвал части считавшейся наиболее надежной 8 Восточносибирской дивизии с пулеметами и артиллерией, но солдаты дивизии не выполнили приказа о расправе с солдатами и матросами.

Утром 31 октября (13 ноября) матросы флотского экипажа, вместе с командами судов и солдатами, собрались на митинг у собора (угол Пушкинской и Светланской улиц), вызвали коменданта крепости и командира порта, заставили их прочитать манифест 17 октября и повторили свое требование — предоставить нижним чинам те свободы, о которых шла речь в манифесте. Комендант, видя, что многие матросы вооружены, пообещал выполнить требования.

После этого участники митинга направились к гауптвахте и потребовали освобождения арестованных. Получив отказ, матросы силой освободили около 100 арестованных. Затем собравшиеся отправились к тюрьме и освободили заключенных.

Одновременно произошло выступление минеров первой и второй минных рот Владивостокской крепости, расположенных в бухте Диомид, а также Восточносибирской и Новокиевской минных рот в Посьете.

Власти города и комендант крепости бросили все силы на подавление разраставшегося восстания. Вызванные части, еще не затронутые революционным брожением, открыли стрельбу по восставшим, оказавшим сильное сопротивление. В результате этой схватки в частях, вызванных на подавление выступивших, было убито 13 солдат и 1 офицер, кроме того 22 солдата и 6 офицеров были ранены. Из числа восставших было убито 24 человека, в том числе 15 матросов и солдат, и 116 человек ранено.

В буржуазной газете «Владивосток» за 6 ноября 1905 года эти события, которые буржуазия не называла иначе, как «мятежом», описывались так:

«30 октября во Владивостоке и его окрестностях возник мятеж войск и свирепствовал 3 дня; половина города в разных местах выжжена и разгромлена.... Настроение войск самое тревожное, офицеры бессильны что-либо сделать и должны опасаться за собственную жизнь,

Несколько офицеров убито, большинство спаслось, переодевшись в гражданское платье. Ожидается с минуты на минуту новый взрыв мятежа, еще более ужасный... Подавить мятеж силой невозможно. Мятеж овладел всеми войсками».

Главнокомандующий всеми сухопутными и морскими силами, действующими против Японии, генерал Линевич, в связи с нараставшими событиями, телеграфировал в Морское министерство:

«...черноморские события оказали разлагающее впечатление на матросов (Сибирской флотилии. Ред.), между которыми в последнее время явно обнаружилось брожение. Я приказал всех неблагонадежных портовых мастеровых отправить... во внутренние губернии России. Всех неблагонадежных матросов отправить в Кронштадт для предания виновных суду»[1].

На это военно-морской министр ответил:

«...Относительно же матросов позволяю себе высказать, что казалось бы совершенно неудобным высылать неблагонадежные элементы в местность, находящуюся в 10 верстах от резиденции государя императора. Во Владивостоке есть военно-морской суд, а в случае необходимости может быть назначен полевой, и там же, не высылая виновных за 10 тысяч верст, может быть произведена расправа»[2].

3 ноября 1905 года был опубликован приказ главнокомандующего об увольнении запасных и выплате за крепостные работы. Одновременно для усмирения принимались самые жестокие меры. 5 ноября 1905 года был опубликован приказ главнокомандующего, в котором содержалось категорическое требование к коменданту крепости «принять самые энергичные меры для поддержания порядка в городе и в случае надобности для усмирения неповинующихся употреблять в самых широких размерах оружие...»

Подобные приказы сыпались один за другим. Было объявлено военное положение, запрещалось скопление на улицах и выход из домов после захода солнца и т. д.

11 (24) ноября из Японии прибыл пароход «Терек» с пленными (бывшими порт-артурцами). Возвращавшиеся из плена должны были немедленно отправляться дальше, но их задержали и разместили в сырых и холодных бараках на мысе Чуркине. Прибывшие сразу связались с местными организациями и на другой же день собрались в казарме на митинг. Дежурный офицер, прибежавший разогнать собрание, застрелил матроса-канонира Калинина и, воспользовавшись замешательством, поспешил скрыться в офицерском собрании. Обозленные матросы решили отомстить за убитого товарища. Они бросились к офицерскому собранию. В стычке был убит один офицер, ранен в голову другой. Дежурный офицер, боясь расправы, застрелился. Посланные властями две роты солдат и две сотни казаков, применив оружие, разогнали порт-артурцев. 400 человек из них было арестовано.

Организация профессиональных союзов

Первыми во Владивостоке создались следующие союзы: почтово-телеграфных служащих, служащих Уссурийской железной дороги, инженеров и техников той же дороги, служащих Приморского областного правления, служащих торгово-промышленных фирм, служащих, рабочих и мастеровых порта, медицинского персонала, учителей.

[1] «Царский флот под красным стягом». Сборник документов и воспоминаний. Издание 1931 г., стр. 137.

[2] Там же.

Почтово-телеграфный союз первым примкнул к Всероссийской октябрьской политической забастовке 17 (30) ноября. Лишь весьма незначительная часть почтово-телеграфных служащих в Приморской области продолжала работать вместе с военными телеграфистами, командированными властями для замены забастовавших служащих. Почтово-телеграфная забастовка длилась до второй половины января 1906 года. Бастовавшим оказывали материальную и моральную поддержку отдельные союзы (железной дороги, врачей).

28 ноября (11 декабря) началась частичная забастовка на железной дороге, а 3 (16) декабря постановлением совета союза служащих Уссурийской железной дороги была объявлена всеобщая забастовка на дороге.

Организация Южноуссурийского отделения союза союзов

4 (17) декабря был организован союз союзов под наименованием «Южноуссурийского отделения Всероссийского союза союзов». В нем объединились следующие профсоюзы: почтово-телеграфных служащих, железнодорожных служащих, рабочих и мастеровых Владивостокского порта, инженеров и техников, медицинского персонала, служащих торгово-промышленных предприятий, членов Общества изучения Амурского края, членов Общества народных чтений и корпорации студентов. Таким образом, союз союзов представлял собою организацию, в которую, наряду с производственными и пролетарского состава союзами, входили объединения и чисто интеллигентского состава, имевшие в нем большинство голосов. Исполнительный орган союза союзов находился в руках буржуазной интеллигенции и всячески тормозил революционное движение.

Однако массы все больше и больше втягивались в борьбу. 15 (28) декабря на общем собрании союза служащих, мастеровых и рабочих Владивостокского порта, на котором присутствовало около 600 человек, был избран исполнительный комитет союза и выработаны требования, состоявшие из пунктов: урегулирование рабочего дня, который не должен превышать 8 часов в сутки; защита всех прав членов союза; обеспечение рабочих и служащих на случай болезни и увечья; создание товарищеского суда; гласность союза; незапрещение администрацией вступления рабочих и служащих порта в члены союза и участия в общих собраниях его, и ряда других.

22 декабря (4 января) комитетом Владивостокского отделения Всероссийского почтово-телеграфного союза выпущена была листовка, подробно обрисовавшая выступления почтово-телеграфного союза в связи с происходившими тогда событиями во всероссийском масштабе и объяснявшая роль и значение почтово-телеграфной забастовки.

Этой листовкой предлагалось стачкомам разрешить почтово-телеграфному союзу во время забастовки пользоваться (работать) одним проводом, с тем чтобы этот провод обслуживал и нужды стачкомов Дальнего Востока и Сибири, т. е. осуществлял телеграфную связь с центром, что частично и было выполнено.

Исполнительный комитет нижних чинов Владивостокского гарнизона

6 декабря 1905 года по требованию наиболее активных и революционно настроенных солдат советом Южноуссурийского отделения союза союзов был созван на станции Первая Речка многолюдный митинг войск Владивостокского гарнизона. На этом митинге присутствовало свыше пяти тысяч

солдат разных воинских частей. Выступали на митинге солдаты, рабочие и матросы.

Настроение солдатской массы было весьма приподнятым и указывало на несомненную их революционность. Выступления ораторов с призывом к объединению солдат с гражданскими и профсоюзными организациями для свержения самодержавия и завоевания политических и экономических прав встречались всеобщим одобрением присутствовавших солдат.

После выступления ораторов был избран исполнительный комитет нижних чинов Владивостокского гарнизона, этот комитет провел 7 (20), 9 (22) и 12 (25) декабря 1905 года собрания, на которых были выработаны требования. В них содержались политические требования: созыв Учредительного собрания, отмена смертной казни, уничтожение военно-полевых судов, военного положения, амнистия и т. д. Постановления исполнительного комитета нижних чинов были отпечатаны и широко распространены во всех воинских частях Владивостокского гарнизона.

Но исполнительный комитет в ходе событий не обеспечил революционного руководства. Он соглашательски относился к офицерам и властям города и вел линию компромисса и ликвидации революционного движения. Он возглавлялся прапорщиком Шпером. Шпер и его помощники-единомышленники предали солдат в момент, наиболее ответственный для революционных событий в Приморье. На стороне революции были рабочие, широкие массы трудящихся и подавляющее большинство гарнизона. Власти располагали сравнительно ничтожной силой, и фактическая власть в городе начала переходить к профсоюзным и военным организациям, но последние не имели подлинно-революционного руководства, ибо большевистская организация отсутствовала тогда еще во Владивостоке. Царским властям удалось подавить революционное движение в городе с помощью соглашателей, захвативших руководство движением солдат и матросов.

Январские события 1906 года

Подавление декабрьских вооруженных восстаний в центре России облегчило реакции переход в наступление в Приморье.

Комендант крепости Селиванов отдал приказ о непризнании им каких бы то ни было выборных от «нижних чинов» и запретил собрания солдат и посещение ими митингов.

В ответ на этот приказ состоялись митинги (26 декабря и 2 января) воинских частей, на которых солдаты и матросы протестовали против распоряжения коменданта крепости, требовали освобождения арестованных и содержавшихся на мысе Чуркине, как неблагонадежных, порт-артурских артиллеристов, а также выражали сочувствие почтово-телеграфной и железнодорожной забастовкам, желая скорейшего осуществления требований забастовщиков.

Утром 9 (22) января 1906 года, в день годовщины Кровавого воскресенья, рабочие Владивостокского порта собрались на митинг в здании Восточного института. К ним присоединились рабочие мастерских, матросы флотского экипажа, судовых команд и солдаты гарнизона. Ораторы призывали собравшихся к борьбе с царским самодержавием.

Рабочие, матросы и солдаты деятельно готовили вооруженную демонстрацию и митинг на 10 (23) января. Требование выступить с оружием выдвигалось большинством рабочих.

Командование крепости, видя в нараставших событиях грозную опасность, сделало попытку разоружить матросов. По приказанию коменданта крепости командир 8-й Восточносибирской дивизии и командир 29 стрелкового полка, проверив наличие оружия в складах Сибирского флотского экипажа, обнаружили, что оно в большинстве находится на руках у матросов. Командир экипажа сообщил командиру дивизии, что в 2 часа дня почти все матросы уходят из казарм и это самый удобный момент овладеть оружием. Командование крепости, не решившись действовать открыто, попыталось вывезти оружие под предлогом ремонта, для чего был отдан приказ вызвать оружейных мастеров, снять с винтовок штыки и затворы, уложить оружие в ящики и увезти из экипажа. Выполнение этой задачи было поручено командиру 29 стрелкового полка, для чего в его распоряжение выдали три роты из состава стрелкового полка и большое количество офицеров.

9 (22) января, в два часа дня, когда почти все матросы ушли из казарм, солдаты в сопровождении конного конвоя начали выносить оружие из склада и грузить на подводы. Матросы это заметили и с криками: «Товарищи, нас разоружают! Мы этого не позволим!», «Долой офицеров!», бросились к подводам, отобрали винтовки и, вооружившись, разогнали прибывших. Часть оружия была роздана командам, прибывшим с кораблей, и рабочим порта и мастерских.

10 (23) января около 11 часов утра к Сибирскому флотскому экипажу начали прибывать группы рабочих. Собравшиеся послали своих представителей на суда. В это время команды судов выбирали делегатов на митинг и требовали от офицеров выдачи оружия и патронов. На крейсере «Терек» команда заставила командира выдать винтовки и отправилась к экипажу. На крейсер «Жемчуг» явилось два вооруженных матроса, заявив, что они присланы гарнизоном за командой. Несмотря на угрозы командира крейсера, матросы «Жемчуга», вооружившись, направились также к экипажу. С оружием в руках на митинг направились команды с транспортов «Аргунь», «Шилка», «Алеут», с крейсера «Аскольд», с эсминца «Смелый», миноносца «Бодрый» и других судов.

К 12 часам дня 10 января возле экипажа собрались рабочие порта, мастерских, матросы судовых команд и экипажа. К ним примкнули части гарнизона. Матросы предложили сообщить артиллеристам, чтобы те прибыли с орудиями, но этого сделать не удалось, так как связь находилась в руках коменданта, поэтому многие части не были оповещены о вооруженном выступлении.

От экипажа рабочие и вооруженные матросы и солдаты, выстроившись, двинулись колоннами с песнями и оркестром по Светланской улице (ныне Ленинская) к цирку Боровикса. Во время движения к колоннам присоединялись одна за другой вооруженные части гарнизона: первая и вторая роты Уссурийского железнодорожного батальона, матросы фортов Тигровой горы и другие. Когда колонна подходила к цирку, там уже собралась большая толпа народа.

На открывшемся митинге обсуждались самые злободневные вопросы о выполнении требований, выработанных на собраниях 7, 9 и 12 декабря 1905 года. Особенно бурно обсуждался вопрос об освобождении арестованных.

Но отсутствие революционного большевистского руководства сказалось сразу же, и митинг не решил ни одного вопроса, хотя и длился до 5 часов вечера. Рабочие и матросы настаивали, в случае отказа коменданта, освободить арестованных силой, а руководство союза союзов

и исполкома нижних чинов провело решение добиваться освобождения арестованных мирным порядком, для чего была избрана делегация к коменданту крепости.

Расстрел демонстрации 10 января 1906 г.

Генерал Селиванов выжидал, решив учинить кровавую расправу. Для этого он накануне лично отобрал несколько казачьих сотен, пулеметную и учебную команды и 32-й Восточносибирский полк. Приняв на себя командование, Селиванов разработал план расположения войск так, чтобы ни одна улица, по которой будут двигаться демонстранты, не оставалась вне сферы пулеметного огня. Пулеметная рота была расположена частью на Алеутской улице (ныне улица 25 Октября) у штаба крепости, частью на Посьетской у гауптвахты. Казачьи сотни Селиванов расставил по этим и другим улицам.

Не найдя коменданта, делегаты и все участники митинга направились к его дому. Впереди демонстрантов шли женщины, дети, музыканты.

Но едва голова колонны показалась на Первой Морской и Алеутской улицах, как застрочили пулеметы. Упали первые убитые и раненые. В рядах демонстрантов произошло замешательство. Путь отступления был закрыт селивановскими войсками.

Тогда толпа бросилась на вокзальную площадь. Преследуемая казаками, она свалила забор вокзального сада и через железнодорожное полотно бросилась к бухте, где на рейде стояли крейсеры «Аскольд», «Жемчуг» и транспорт «Лена». Моряки с кораблей открыли артиллерийский огонь по казакам и селивановским войскам. Матросы и солдаты, рассыпавшись по склону Тигровой горы, открыли винтовочный огонь.

Группа восставших бросилась на Тигровую батарею и заставила ее открыть огонь. Завязался упорный бой. Несколько раз моряки переходили в штыковую схватку и отбрасывали селивановские войска. Часть матросов и солдат засела в домах и стреляла из окон и с крыш, заставив отойти учебную армейскую команду. Огонь восставших был направлен по двору крепостного штаба, зданию коменданта крепости и казармам 32 Восточносибирского полка.

Упорный бой длился около часа. Выбитые зашедшими с тыла стрелковыми частями, матросы и рабочие рассеялись по улицам.

Расстреляв и разогнав демонстрантов, власти заявили, что теперь в городе наступит порядок. Было решено выявить и предать суду всех зачинщиков «бунта». В городе начались чуть ли не поголовные аресты и увольнения рабочих. Но гнев народа затушить было не так легко.

Восстание артиллеристов 11 января 1906 года

Продолжением вооруженного выступления 10 января было восстание артиллеристов Иннокентьевской батареи.

Утром 11 (24) января 1906 года артиллеристы Иннокентьевской батареи, расположенной на Эгершельде, пришли на Куперовскую батарею, силой сняли караул и забрали из склада пулеметы и патроны. Вооружившись, они возвратились на свою батарею, подняли красный флаг и сделали два орудийных залпа. Это было сигналом к восстанию, которое быстро перекинулось на другие батареи. Артиллеристов Иннокентьевской батареи поддерживали батареи на мысе Чуркине. Орудия были направлены на штаб крепости, дом коменданта и казармы 32 Во-

сточносибирского полка, солдаты которого расстреливали демонстрацию солдат и рабочих 10 января.

Власти растерялись. Офицеры во главе с командиром Иннокентьевской батареи бежали. Комендант крепости генерал Селиванов сделал попытку уговорить восставших. Для этого он с группой офицеров прибыл на Иннокентьевскую батарею. Однако артиллеристы слушать генерала не захотели.

Чтобы склонить на свою сторону солдат 32 Восточносибирского полка, иннокентьевцы послали им ультиматум, угрожая наведенными на казармы полка орудиями. Часть солдат, захватив 4 пулемета, присоединилась к восставшим.

Одновременно в другом конце города матросы и солдаты железнодорожной бригады напали на казаков и заставили их покинуть казармы. Вооруженные матросы, солдаты и рабочие направились к заместителю коменданта крепости и потребовали немедленного освобождения арестованных. Перепуганный, тот согласился, и восставшие освободили арестованных.

К выступлению, начатому артиллеристами, присоединились другие части, и восстание быстро охватило весь гарнизон и корабли, стоявшие на рейде.

Власти, охваченные паникой, бежали из города. Начальник штаба крепости вместе с первой и второй ротами 32 Восточносибирского полка бежал в Шкотово. Другие бежали в пригород, на станции Надеждинская, Раздольное и дальше.

До поздней ночи по всему городу слышалась ружейная и пулеметная стрельба. Это революционные матросы и солдаты громили остатки казаков.

Контрреволюция оказалась не в силах подавить восстание. Власти лишились сразу обоих комендантов — крепости и города. Большинство офицеров разбежалось, казачьи сотни были изгнаны из города Владивостока.

Но дальше этого восставшие не пошли. Некому было возглавить революционный гарнизон. Буржуазные элементы, находившиеся в руководстве союза союзов и имевшие большое влияние на исполком нижних чинов, старались направить революционное движение на «мирный» путь.

Снова начались митинги и собрания. В одной газете было помещено воззвание к гражданам города, в котором говорилось:

«Наемные палачи старого режима повторили санкт-петербургские ужасы 9 января 1905 года во Владивостоке 10 января 1906 года. Безоружную толпу, где были женщины и дети, расстреляли из ружей и пулеметов... Теперь они будут говорить о восстании, которое они будто бы усмиряли! Они будут хватать, томить в тюрьмах, судить и казнить всех, кто стоял за свободу... но мы верим в конечную победу народа! Кровь убитых пусть ляжет на совесть тиранов...»

12 (25) января на собраниях нижних чинов гарнизона и граждан было вынесено постановление произвести сбор пожертвований семьям убитых 10 января.

16 (29) января состоялись похороны 22 матросов и солдат, павших 10 января. Участие в похоронах принял почти весь гарнизон и население города. В газете «Владивосток» сообщалось, что на похоронах участвовало свыше 20 тысяч человек. Таких многолюдных демонстраций Владивосток еще не видел.

Процессию открывала кавалерийская команда с красными бантами на шинелях. За ней несли венки с надписями: «Вечная память борцам за свободу», «Позор и проклятье палачам и убийцам!» Процессия двигалась на вокзальную площадь к братской могиле. Во время следования похоронной процессии и в момент опускания гроба в могилу салютовали все крепостные батареи. На братскую могилу было возложено более 20 венков.

Характерной особенностью январских событий 1906 года во Владивостоке было то, что восставшие матросы, рабочие и солдаты силой оружия захватили город и в течение двух недель были хозяевами в нем. Но эта победа не была закреплена.

Подавление восстания

В конце января 1906 года для усмирения восставших во Владивосток была направлена кавалерийская бригада.

Прибыв на станцию Раздольное, командир бригады отдал приказ Владивостокскому гарнизону, в котором объявил себя лицом с чрезвычайными полномочиями и угрожал жестокой расправой в случае неподчинения. Одновременно, понимая, какую грозную силу представляют Владивостокский гарнизон и суда, стоящие на рейде, он пытался уговорить восставших, обещая не принимать мер в отношении солдат и матросов.

17 (30) января на Русском острове состоялось совещание актива солдат и матросов и руководителей союза союзов. Было вынесено решение встретить кавалерийскую бригаду огнем крепостных батарей и не допустить в город. Но в этот же день руководители союза союзов, против воли масс, вынесли решение не чинить препятствий, а исполком нижних чинов опубликовал воззвание, в котором уговаривал солдат и матросов не препятствовать командованию бригады.

Оставив главные силы на ст. Раздольной, командование бригады 22 января (4 февраля) вступило в город. Когда оно приближалось к Владивостоку, с постов на крепостных батареях запросили руководство союза союзов — пропустить или встретить его превосходительство огнем батарей. Последовал ответ: «Пропустить...»

Вслед за этим во Владивосток начали прибывать одна за другой воинские части: пластунская бригада, казачий полк, стрелковая дивизия и др.

В городе началась жестокая расправа с революционным движением. Казачьи сотни заполнили весь город. Начались аресты не только участников, но и всех заподозренных в восстании.

Многие руководители и участники событий во Владивостоке скрылись, бежали в центр России и за границу.

Созданная в те дни военно-следственная комиссия приняла меры к полной замене всех войск гарнизона и команд судов, находившихся во Владивостоке. Часть солдат и матросов была отправлена в центр России. Крейсеры «Терек» и «Жемчуг» были разоружены, а команды обоих судов списаны на берег. Артиллеристы Иннокентьевской и Куперовской батарей в числе 194 человек отправлены в отдельные казармы на мыс Чуркин и разоружены. Была обезоружена вся крепостная артиллерия, а боеприпасы сданы в склады.

Арестованных увозили в село Спасское, чтобы не вызвать новых вспышек восстания. В конце января в Спасское было направлено 1200 матросов из флотского экипажа и команды военных судов. Туда же перевезли и 480 артиллеристов с разных фортов Владивостокской кре-

ности. Первая рота Уссурийского железнодорожного батальона была выслана в окрестности села Барабаш. 125 человек из состава батальона были преданы суду.

Похороненные 16 января в братской могиле на вокзальной площади моряки по распоряжению карателей ночью 23 февраля (8 марта) были вырыты и выброшены в море.

Судебные процессы над участниками революционного движения во Владивостоке тянулись с апреля по июль 1906 года.

Дела о моряках — участниках событий — были выделены и разбирались особо. По приказу командира порта суду было предано 402 матроса. Во избежание волнений суд происходил также в Спасском. По приговору три матроса — Жарков, Титов и Малышев — были присуждены к смертной казни, но потом казнь им была заменена 15 годами каторги каждому. 22 человека были приговорены в общей сложности к 154 годам каторжных работ, 272 человека — к 306 годам в дисциплинарные батальоны с применением телесных наказаний.

* * *

События 1905—1906 годов во Владивостоке представляют собою пример того, как оказавшиеся во главе революционных масс буржуазная интеллигенция, меньшевики и эсеры вели массы не на революционную борьбу с самодержавием, а, наоборот, принимали все меры к тому, чтобы ослабить революционный порыв, разложить и направить его на путь примирения и соглашательства с царскими властями. Они предали революцию и подвели ее под разгром оправившейся и укрепившейся реакции.

Но события 1905—1906 годов не прошли бесследно для рабочих и крестьян Приморья. Полученный в этих событиях огромный революционный опыт был полностью использован в дни февральской и Великой пролетарской революции 1917 года, а также в период гражданской войны и борьбы с интервенцией 1917—1922 годов.

1905 год был и для Приморья также «генеральной репетицией» 1917 года. Оставшиеся еще после чистки гарнизона в 1906 году во Владивостоке революционно настроенные матросские и солдатские части, под влиянием сыпавшихся на них жестоких репрессий со стороны торжествовавшей победу реакции, пытались еще раз, с оружием в руках, сбросить невыносимый гнет героическим восстанием 16—17 октября 1907 года, но оно также кончилось неудачей.

Выступления солдат и рабочих Приморья перекликались с подобными же выступлениями в центре России.

Приморские большевики в 1906—1907 гг.

К концу января 1906 года массовые революционные выступления и вооруженные восстания на Дальнем Востоке были жестоко подавлены. Реакция начала расправу над участниками революционного движения.

Наряду с массовыми расстрелами, каторжными судебными приговорами и разгромом революционных организаций закрывались профессиональные союзы и общественные организации, их руководители привлекались к судебной ответственности.

Из Владивостока, одновременно с высылкой из крепостного района всех замешанных в революционных выступлениях воинских частей гар-

низона, было выслано также до трехсот человек гражданского населения, как политически неблагонадежных. Была закрыта даже такая легальная организация, как «Общество народных чтений».

Но, несмотря на все эти тяжелые потери и репрессии, дальневосточные большевики ни на один день не прекращали своей работы.

Сибирским союзом и читинской организацией большевиков уделено было серьезное внимание Владивостоку, куда было направлено из Читы несколько работников для создания партийной организации.

Прибывшими во Владивосток большевиками были установлены связи с местными большевистски настроенными рабочими и солдатами, после чего общими усилиями начала быстро налаживаться подпольная революционная работа. Это явилось полной неожиданностью для властей, полагавших, что репрессиями они уничтожили всякую возможность революционной деятельности в городе. Особенно встревожило их внезапное появление социал-демократических прокламаций, напечатанных во Владивостоке. Однако, несмотря на все принятые меры полиции и охранки, обнаружить участников подпольной организации им не удалось.

В апреле 1906 года во Владивостоке оформляется уже группа РСДРП, как партийная организация[1].

По этому поводу ею тогда же была выпущена и распространена прокламация «К гражданам», в которой извещалось о создании социал-демократической группы.

В мае группой была выпущена вторая прокламация, обращавшаяся к рабочим и солдатам с призывом теснее сплотиться для борьбы с самодержавием.

Одновременно с оформлением владивостокской социал-демократической группы были созданы социал-демократические группы в Никольске-Уссурийском и Спасске. В созданных социал-демократических группах преобладали большевики, они начали развивать энергичную деятельность по распространению революционной пропаганды среди рабочих и войск, печатали прокламации и брошюры, которые распространяли среди рабочих и солдат края.

К началу 1907 года приморские социал-демократические группы в организационном отношении составляли Приморский район и входили в Сибирский союз РСДРП.

Первая конференция организаций Приморского района РСДРП

В январе 1907 года в г. Никольске-Уссурийском проходила первая конференция социал-демократических организаций Приморского района РСДРП. На этой конференции присутствовали делегаты от Владивостока, Никольска-Уссурийского и Хабаровска.

На конференции решительно преобладало большевистское влияние. Это подтверждает вводная часть резолюции по вопросу о ближайших политических задачах, где сказано, что «революционная борьба народа с самодержавием может закончиться только **путем вооруженного восстания»**.

Социал-демократические группы Владивостока, Никольска-Уссурийского и Хабаровска конференцией были переименованы в организации,

---

[1] На первой Забайкальской конференции РСДРП в 1906 году по заслушании доклада о социал-демократической организации во Владивостоке, на основании пункта 2-го устава партии, постановлено было признать владивостокскую социал-демократическую организацию партийной («Социал-демократ», изд. ЦК РСДРП, № 7 от 18 ноября 1906 года).

и был утвержден устав Приморского района РСДРП, охватывавшего все приморские социал-демократические организации с руководящим центром в г. Владивостоке.

Владивостокская организация состояла из трех районных курий: городской, военной и мастерских бухты Улисс.

Первая Приморская конференция имела большое значение в деле организационного оформления социал-демократических организаций. Конференция эта была большевистской, о чем говорят ее решения.

Развертывание работы большевиками

Наиболее интенсивную революционную работу в подполье среди рабочих и воинских масс приморским большевикам удалось развернуть во второй половине 1907 года.

Владивостокская группа большевиков обзавелась уже своей типографией и выпустила до пятидесяти тысяч экземпляров нелегальной литературы (листовок, прокламаций различного содержания). Этой литературой снабжались все приморские социал-демократические организации. Прокламации выпускались за порядковыми номерами, в среднем ежемесячно по четыре — пять штук, в количестве от 300 до 10 000 экземпляров.

Листовки выпускались также военной группой при никольск-уссурийской организации РСДРП.

К Первому мая 1907 года была выпущена листовка в количестве 3000 экземпляров, посвященная истории возникновения первомайского праздника и празднования его рабочими различных стран. В ней говорилось о тяжелом политическом положении России после разгона I Государственной думы. Рабочий класс России призывался к сплочению и борьбе с царским самодержавием. Листовка заканчивалась призывом: «Выходите из душных мастерских, пролетарии, в рабочий праздник Первого мая. Бастуйте в этот день. Организуйтесь. Собирайтесь на собрания и пусть там смело и громко прозвучит:

Долой преступное самодержавие!

Долой капиталистическое общество!

Да здравствует международная организация рабочего класса!

Да здравствует социализм!»

Кроме этих прокламаций, владивостокской социал-демократической группой была распространена Первого мая отпечатанная на гектографе летучка красного цвета, посвященная празднованию Первого мая.

1-е мая 1907 года во Владивостоке

Праздник Первого мая в 1907 году во Владивостоке был проведен более удачно и многолюдно, чем во все предыдущие и последующие годы, вплоть до 1917 года.

На празднике сравнительно мало было солдат и матросов, но это было вызвано тем обстоятельством, что после событий 1905—1906 годов все «неблагонадежные» воинские части и флотские команды были высланы из Владивостока и заменены воинскими частями, укомплектованными солдатами, вновь призванными на военную службу из глухих российских и сибирских деревень и городов.

После проведения празднования Первого мая, владивостокской социал-демократической группой была выпущена листовка «Итоги Первого мая во Владивостоке».

Листовка дает следующую картину празднования: «У портовых рабочих. Порт забастовал. Грозный исполин-освободитель пролетариат подготовкой к этому дню нагнал страху на портовую администрацию,

и она, стараясь забежать вперед, предупредить желание рабочих, вывесила объявление, гласящее: «По случаю праздника Первого мая работы не будут производиться»...

Бухта Улисс. Рабочие бухты Улисс также не работали. Далекое расстояние от города не помешало им праздновать этот день... Празднованию Первого мая здесь предшествовала предварительная подготовка, велась агитация, распространялись листовки.

Типографии и типо-литографии. Рабочие типографий и типо-литографий не работали. Газеты и афиши 2-го мая не вышли.

Депо ст. Владивосток. Рабочие с утра вышли на работу, через полчаса, собравшись, решили праздновать забастовкой этот день...

Магазины. Только приказчики и конторщики работали. Портовыми и типографскими рабочими практиковалась «съемка», не увенчавшаяся, однако, успехом. Причина лежит в отсутствии организованности среди приказчиков и конторщиков и их слепой покорности своим хозяевам...»

Далее листовка описывает митинг на кладбище и разгон его властями.

«Вокруг дорогих могил. В два часа пополудни на кладбище, на братской могиле товарищей, убитых палачами 10 января 1906 года, в присутствии 600—700 человек, речью оратора социал-демократа большевика был открыт народный митинг. В этот момент появился представитель полиции и пытался прекратить речь оратора, но он был отстранен рабочими, а прерванная было им речь закончилась при дружных общих аплодисментах присутствовавших. Отсюда, с пением революционных песен, митинг был перенесен на могилу народоволки Л. А. Волкенштейн, убитой при расстреле царскими властями мирной демонстрации во Владивостоке 10 января 1906 года. На этих могилах произносились речи, полные ненависти и гнева к самодержавию, зовущие на борьбу».

Участники демонстрации пропели «Вы жертвою пали» и направились к могиле рабочего Шапошникова, погибшего во время той же демонстрации. Здесь демонстранты были атакованы нарядом стрелков охотничьей команды во главе с офицером. Молодые, недавно призванные в армию, политически еще не развитые, стрелки, слепо повинуясь своему начальству, разгоняли митинг, значение которого они еще не понимали.

Митинг на кладбище был разогнан.

1 мая 1907 года в Никольске-Уссурийском

Удачно и многолюдно проведено было празднование Первого мая 1907 года в г. Никольске-Уссурийском, организованное никольск-уссурийской социал-демократической организацией.

Рабочие главных железнодорожных мастерских ст. Кетрицево (Никольск-Уссурийский), явившись на работу, устроили возле мастерских летучку-митинг, на котором постановили не работать и провести маевку. Несмотря на дождливую погоду, в 11 часов дня группа рабочих и солдат 1-го и 2-го железнодорожного и саперного батальонов, человек в 250—300, выкинув 3 красных флага, направилась со станции через слободку к пивоваренному заводу с пением революционных песен. На одном флаге была надпись «Слава борцам за свободу», а на другом — «Смерть палачам и убийцам». К демонстрации постепенно присоединялись новые группы рабочих и солдат. В районе завода собравшиеся про-

были до вечера и в шестом часу двинулись обратно; по пути около железнодорожной церкви был устроен митинг, на котором присутствовало не менее 1000 человек, преимущественно солдат. Ораторы говорили о тяжелом экономическом положении рабочих, о 8-часовом рабочем дне, а потом перешли на политические темы. На митинге распространялась и листовка никольск-уссурийской социал-демократической организации «Товарищи солдаты».

К месту митинга властями был выслан драгунский разъезд, который ограничивался лишь наблюдениями. В резерве же на вокзале расположена была охотничья команда 6-го Восточносибирского стрелкового полка.

В седьмом часу вечера митинг закончился, и участники его разошлись.

Листовки и газеты

В мае владивостокской социал-демократической группой была выпущена в количестве 5000 экземпляров листовка № 14 «Чему учат социалисты-революционеры», в которой критиковалась аграрная программа социалистов-революционеров (эсеров).

В первых числах июня спасской военной организацией при владивостокской социал-демократической группе был издан отпечатанный в типографии владивостокской группы в количестве 2500 экземпляров «Наказ думским депутатам РСДРП», принятый нижними чинами Спасского гарнизона в числе 150 человек. На разгон II Думы местные социал-демократические организации не замедлили реагировать и начали развивать усиленную агитационную работу. Сейчас же после разгона Думы владивостокской группой была выпущена листовка № 23 «Ко всем гражданам» (в количестве 3000 экземпляров), разоблачавшая контрреволюционную политику правительства. Вслед за нею в июне была отпечатана вторая листовка № 24 «К армии и флоту» (в количестве 5000 экземпляров) с призывом к солдатам, матросам и казакам итти в ряды борющегося с царским самодержавием народа.

В связи с назначенными выборами в III Государственную думу в начале июля владивостокская группа выпустила листовку № 25 «Граждане» (500 экземпляров), в которой избиратели призывались поспешить с записью, чтобы не дать возможности правительству провести в Думу большинство цензовых элементов. Листовка заканчивалась словами: «Во имя всех тех жертв, принесенных на алтарь освобождения родины, во имя бесправных рабочих и голодающих крестьян — мы зовем вас, граждане-избиратели, вмешаться в борьбу — осуществлять свои избирательные права. Граждане, пора настала».

В июле бюро владивостокской социал-демократической группы было переизбрано, а группа переименована в комитет владивостокской социал-демократической организации, которым в том же месяце была создана и выпущена двухнедельная газета «Приморский рабочий». Первый номер ее был издан в количестве 2000 экземпляров и посвящен преимущественно разгону II Думы; номер заканчивался призывом: «Граждане, о вас теперь идет речь. Вы только одни можете разбить замыслы самодержавия. Вы, только вы одни, поскольку это от вас зависит, можете и должны послать в III Думу борцов за народное освобождение. Ваше сознательное вмешательство во все политические стороны жизни страны вообще, и в избирательную борьбу в особенности, становится самой важной, неотложной задачей».

Второй номер выпущен был уже в количестве 4000 экземпляров. Пе-

редовая статья его заключает в себе разъяснение значения выборной кампании в III Государственную думу и почему социал-демократы идут в нее. Редакция призывала всех избирателей использовать свои права, а лишенных избирательных прав — принять самое деятельное участие в избирательной кампании путем организации групп опросников для обхода избирателей по домам и агитации за кандидатов социал-демократической партии. В отделе корреспонденции из разных мест сообщалось об успешной революционной работе среди войск, об организации профсоюза на ст. Пограничной, устройстве массовки и забастовки рабочих типографии черносотенной газеты «Дальний Восток» во Владивостоке.

Распространение прокламаций производилось не только в городах, но и по области.

В июле 1907 года были отпечатаны и распространены программа партии и устав владивостокской организации.

Работа большевистской организации

К этому времени во Владивостоке имелась уже социал-демократическая организация, возглавлявшаяся большевиками и насчитывавшая до двухсот членов. Пролетарской базой организации были рабочие мастерских военного порта. Она имела в то время ряд сильных партийных работников как среди местных рабочих, так и прибывших из других организаций (Чита, Харбин). Здесь работал Виктор Константинович Курнатовский, бежавший в то время в Японию с пути следования на каторгу, куда он был осужден на 20 лет за участие в читинском революционном движении 1905 года. В. Курнатовский во все время пребывания на Дальнем Востоке поддерживал связь с социал-демократической организацией, давал советы по работе, которые принимались к руководству местными партийными работниками. Здесь же работали большевики: М. Губельман (он же «Хоменко», «Владимир»), бежавший в июне 1907 года из Верхнеудинской тюрьмы; Г. Шамизон, бежавший из Верхнеудинской военной гауптвахты в начале 1907 года; Е. Ковальчук и другие.

Во Владивостоке работа велась среди солдат, матросов и, в особенности, среди рабочих порта, число которых доходило до 1200 человек. Под видом рабочих в порту удавалось жить и работать партийным работникам. В ремонтных же мастерских и читальном зале в продолжение 3 месяцев устраивались даже митинги. Велась также работа и среди учащихся реального училища и Восточного института, в которых были организованы социал-демократические кружки. Даже в донесениях полиции указывалось, что с мая до вооруженного восстания во Владивостоке 16-17 октября 1907 года «революционная работа в Южноуссурийском крае достигла чрезвычайного напряжения»[1].

В 1907 году владивостокская организация большевиков через железнодорожный батальон поддерживала связь не только с читинской организацией, но и с другими партийными группами и организациями.

Партийные работники, находившиеся на нелегальном положении, переезжали из города в город обычно на паровозах, при содействии машинистов.

---

[1] Владивостокский архив, фонд случайных поступлений, 1925—1928 гг., инв. № 19, обвинительный акт от 13 июля 1910 года по делу Облогина.

У владивостокских большевиков имелась даже типография, в которой выпускалась нелегальная литература и для других городов Приморья. Прокламации и листовки разбрасывались по улицам городов Приморья.

Работа велась среди железнодорожных рабочих и частей гарнизона Владивостока, Никольска-Уссурийского и среди рабочих Владивостокского порта.

В 1907 году проводилась избирательная кампания в III Государственную думу. Владивостокские большевики выпускали листовки, в которых разъяснялось общее политическое положение и население призывалось голосовать за кандидатов, выставляемых РСДРП.

В прокламации, выпущенной в апреле 1907 года военной группой при никольск-уссурийской организации РСДРП к солдатам, роль депутатов социал-демократической партии в Государственной думе определяется так:

«...Товарищи солдаты, РСДРП — эта единственная выразительница нужд угнетенного народа — послала в Думу своих депутатов не для того, чтобы утверждать законы, выработанные царским правительством, а для того, чтобы с думской трибуны указывать народу невозможность примирения с врагами...»

Кандидаты социал-демократической организации пользовались большой популярностью среди трудящихся масс Приморья. Учитывая это, власти под всякими предлогами изъяли их из кандидатских списков, как якобы не имеющих права быть выставленными кандидатами в члены Государственной думы.

С начала 1907 года при владивостокской социал-демократической группе большевиков была создана военная организация.

Кроме Владивостока, эти организации были созданы в Никольске-Уссурийском и Спасске, но район их деятельности не ограничивался только перечисленными городами, а распространялся на все гарнизоны области.

Работа социал-демократических военных организаций была хорошо налажена и доставляла царским властям в крае много хлопот и тревоги.

Военные организации распространяли листовки среди солдат, переиздавали центральные издания, в частности «Наказ нижних чинов армии и флота депутатам социал-демократической рабочей партии в Государственной думе», составленный петербургской военной организацией Российской социал-демократической рабочей партии. Никольск-уссурийская военная организация РСДРП издала «Наказ думским депутатам Российской социал-демократической рабочей партии», принятый нижними чинами Никольск-Уссурийского гарнизона по предложению никольск-уссурийской организации РСДРП (1907 г.). Летом 1907 года в окрестностях лагерей или казарм в гарнизонах Владивостока, Никольска-Уссурийского и Раздольного устраивались нелегальные собрания солдат. Устраивались они обычно по праздникам. Выставлялись патрули и охрана собраний, которые указывали место митинга только людям, называвшим условленный пароль[1].

Наиболее активная деятельность владивостокской военной органи-

[1] Владивостокский архив, фонд штаба Приморского военного округа, д. № 7 за 1907—1908 гг. и фонд случайных поступлений 1925—1928 гг., разрозненные материалы о деятельности социал-демократических организаций в первой половине 1907 года.

зации большевиков была развита с прибытием в апреле 1907 года крупного партийного работника — большевика Григория Шамизона, бежавшего из Верхнеудинской военной гауптвахты. Тов. Шамизон выполнял обязанности ответственного организатора, пропагандиста и агитатора. За короткое, сравнительно, время он проделал огромную работу и завоевал себе большой авторитет и симпатии среди солдат и матросов. Он являлся в то же время основным работником и душой военной организации большевиков.

Вооруженное восстание 16—17 октября 1907 года во Владивостоке

Накануне восстания

Во второй половине 1907 года, после разгона II Государственной думы, на всей территории России наступила жесточайшая реакция. Царский произвол и репрессии против участников революционного движения свирепствовали со всей необузданной яростью. Реакция торжествовала временную победу.

Со второй половины 1906 года в Приамурском военно-окружном суде во Владивостоке и в Иркутской судебной палате был проведен ряд судебных процессов над участниками революционных выступлений 1905—1906 годов в Приморье. Но, несмотря на все эти репрессии и произведенную уже высылку из Владивостока большого количества солдат и матросов за участие их в выступлениях 1905—1906 годов, революционное настроение в частях Владивостокского гарнизона продолжало держаться. Особенно сильно такое настроение проявлялось во флотских командах и в известном уже по революционным выступлениям минном батальоне, выслать который, при всем своем желании, власти не могли, так как не было для замены его кадров необходимой квалификации; изоляция же революционно-настроенных матросов продолжалась. Так, из состава команд стоявших в порту военных судов начальством было списано из наиболее политически «неблагонадежных» в особую экипажную роту, размещенную под караулом в казармах Сибирского флотского экипажа, около 500 человек.

Военные организации социал-демократов большевиков развернули революционную работу среди войск. Но в момент наиболее интенсивного и успешного развертывания деятельности военной организации она была разгромлена охранкой.

Владивостокская социал-демократическая организация большевиков, и без того небольшая, понесла тяжелый урон с арестом крупного работника, главного организатора и агитатора военной организации — Г. Шамизона. Он был арестован 11 июля 1907 года вместе с членами военной организации — матросами М. Ивановым, М. Морозовым и В. Телятьевым на конспиративном совещании на мысе Чуркине. Выдал его провокатор. По приговору Приамурского военно-окружного суда Г. Шамизон был повешен 3 марта 1908 года, а М. Иванов, М. Морозов и В. Телятьев присуждены к каторжным работам на 10 лет каждый. Этот провал чрезвычайно ослабил силы большевиков и нарушил их работу и связи среди флотских и воинских частей гарнизона.

К октябрю 1907 года, под влиянием суровых репрессий, атмосфера среди некоторых революционно-настроенных воинских частей гарнизона чрезвычайно накалилась. Достаточно было толчка, чтобы это напряженное состояние вылилось в открытое вооруженное выступление.

Восстание минеров в бухте Диомид

Однажды на вечерней проверке минеры первой роты, стоявшей в бухте Диомид, хотели высказать своему начальству накопившиеся у них жалобы. На приказ разойтись ни один минер не сдвинулся с места. Не было выполнено и вторичное приказание разойтись. Тогда офицеры вызвали вооруженную часть, и 132 солдата были преданы военному суду.

5 (18) октября 1907 года матросы собрались обсудить вопрос: как освободить арестованных товарищей, многим из которых угрожала смертная казнь.

Среди команды нашелся предатель, который сообщил о собрании, и нагрянувшая внезапно жандармерия арестовала около 50 его участников.

Боясь революционного взрыва, власти поспешили расправиться с минерами первой роты и назначили суд над ними на 17 (30) октября. Судьба минеров была уже предрешена, и для исполнения приговора из Раздольного были вызваны казаки.

На рассвете 16 (29) октября боевая группа восставших матросов и солдат прибыла в первую роту минного батальона, стоявшего в бухте Диомид, и подняла тревогу.

Рота мгновенно поднялась, минеры захватили винтовки и направились к казармам полка, стоявшего по соседству, чтобы захватить пулеметы. Однако патруль заметил движение и успел доложить командиру полка, который выставил против восставших минеров две роты солдат.

Матросы и минеры в количестве около 100 человек шли к казармам полка цепью и пели революционную песню. Приказ открыть по ним огонь не остановил моряков, и они продолжали движение вперед. Все громче звучала песня.

Тогда был открыт огонь из пулеметов. Два минера — Булат и Белый — упали, сраженные пулями, шесть человек получили ранения. Восставшие отступили в лес.

Красный флаг на миноносце „Скором"

Однако 17 (30) октября восстание вспыхнуло снова, теперь уже на военных кораблях, стоявших в порту. На миноносце «Скорый» машинный содержатель Пойлов застрелил командира миноносца и смертельно ранил одного офицера. Выбежав на палубу, чтобы дать сигнал к восстанию, Пойлов убил командира стоявшего рядом миноносца «Бравый» и обратился к матросам:

— Товарищи! Постоим за себя! Довольно нас дурачить!

На палубы «Скорого», «Бодрого» и «Тревожного» стали прибывать матросы с крейсера «Аскольд», миноносца «Бравый» и из флотского экипажа.

На «Скором» взвилось красное знамя. Корабли, стоявшие под парами, направились в море. «Скорый» пошел к месту расквартирования 12 полка и открыл огонь по дому губернатора и зданию окружного суда.

Огонь береговой и морской артиллерии, находившейся в руках властей, был обрушен на храбреца, поднявшего красное знамя, и он полным ходом устремился в открытое море, но уйти ему не удалось. На пути встали миноносцы «Грозный», «Смелый», «Сердитый» и канонерская лодка «Маньчжур», которые открыли огонь по восставшему миноносцу. Поврежденный корабль выбросился на берег. Почти вся его

команда погибла, в том числе Пойлов, машинисты Сергеев, Пегоров и неизвестный рабочий, поднимавший на «Скором» красное знамя.

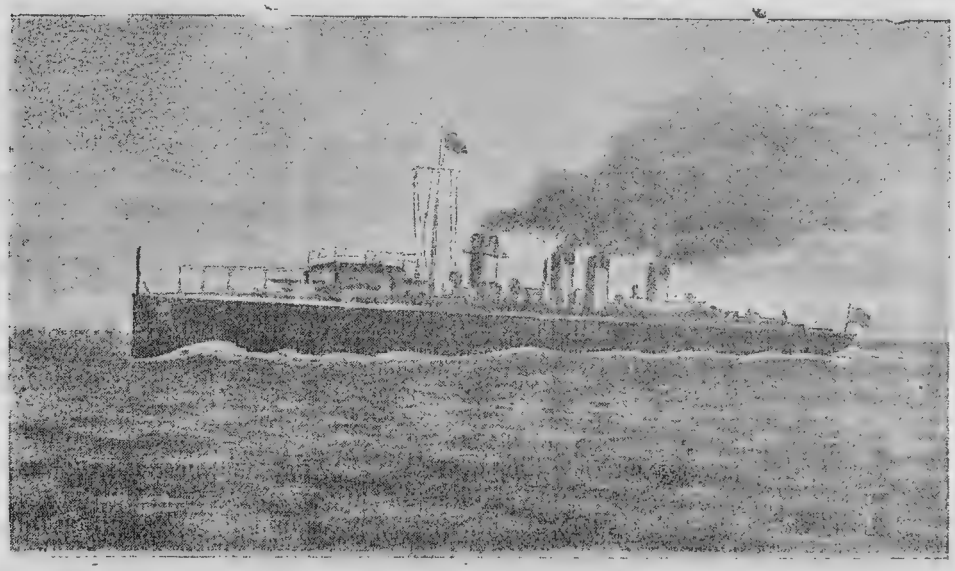

Миноносец „Скорый".

Расправа с восставшими

Восстание было подавлено. Снова началась расправа. Смертные приговоры выносились один за другим. 18 ноября (1 декабря) 1907 года военный суд приговорил к смертной казни 20 человек, на втором заседании еще 20 человек. 24 ноября (7 декабря) в бухте Улисс были расстреляны 16 минеров, а 28 ноября (11 декабря) в бухте Тихой, возле форта Линевича, — еще 19 революционных матросов.

19 февраля (4 марта) 1908 года был повешен минер Кирилл Кудрявцев. На допросе он заявил: «Я знал, что беру винтовку, чтобы воевать против правительства. Я совершенно сознательно присоединился к восставшим».

16 (3) марта того же года был казнен организатор первой Владивостокской группы РСДРП Григорий Шамизон. Накануне казни Шамизон написал предсмертное письмо следующего содержания:

«Товарищи! Я иду на эшафот, твердо зная, что буду отомщен, как отомщена будет и вся до сих пор пролитая народная кровь. Знаю: смерть моя только увеличит то пламя, которое скоро уже поглотит палачей наших и все творимое ими зло. Товарищи! Я умираю. Да здравствует народ и его пробуждение! Пусть наша свежая кровь запылает великим огнем всенародного восстания и да придет же, наконец, та святая жизнь в мире и любви, то счастье, за которое мы вместе боролись!»

Советский народ свято чтит память героических борцов за дело революции. 31 октября 1927 года останки революционных моряков-тихоокеанцев из бухт Улисс и Тихая были перенесены в братскую могилу жертв революции, которая находится в центре города Владивостока.

Владивостокское восстание явилось отголоском целого ряда восста-

ний в армии и во флоте 1905—1906 годов (на броненосце «Потемкине» в июне 1905 года, Свеаборгского 30 июля 1906 года, Кронштадтского 3 августа 1906 года и др.) и заключительным этапом массовых революционных выступлений 1905—1907 годов на Дальнем Востоке, куда происходившие в центральных районах события из-за отдаленности, естественно, докатывались с некоторым опозданием, когда общая обстановка в России успевала уже значительно измениться не в пользу этих запаздывающих выступлений.

Разгром социал-демократических организаций

Беспощадно расправившись с участниками восстания, власти энергично принялись за вылавливание оставшихся еще на воле революционеров и разгром партийных и профсоюзных организаций. В ноябре 1907 года комитетом владивостокской социал-демократической организации была выпущена последняя отпечатанная типографским способом прокламация «Победители торжествуют» (в количестве 2000 экз.). Она описывала общее политическое положение того момента в центре и во Владивостоке.

Далее, обращаясь к рабочим и солдатам, прокламация заканчивается призывом: «Если вы хотите, чтобы вас не расстреливали сотнями за маловажные поступки, организуйтесь, не растрачивайте своих сил на единичные выступления, которые не приносят никакой пользы. Будьте готовы к тому моменту, когда восставший народ, ваши отцы и братья позовут вас силой ваших штыков защищать интересы народа. Долой царское правительство. Да здравствует полноправное народное правительство. Да здравствует революционная армия. Да здравствует Российская социал-демократическая рабочая партия».

Охранка приступила к разгрому владивостокской социал-демократической организации.

В ночь на 8 декабря охранкой был произведен налет на дом № 147 в Нахальной слободке, занимавшийся И. Бахренковым. При появлении жандармов из окна выбросилось двое, которым, благодаря бурной погоде, удалось скрыться. Произведенным в этом доме обыском были обнаружены мимеограф с несколькими валиками и типографской краской и масса нелегальной переписки и литературы, состоявшей, главным образом, из различных печатных изданий владивостокской группы РСДРП и других социал-демократических организаций Приморья в нескольких экземплярах. Последняя же прокламация «Победители торжествуют» оказалась здесь в количестве пятисот экземпляров.

Обнаружены были также кассовые отчеты владивостокской социал-демократической группы за январь, февраль, март, апрель, май, июнь и июль 1907 года. За первые 5 месяцев эти отчеты печатные, а за последние — рукописные. На отчетах за первые два месяца имеется печать владивостокской группы Сибирского союза РСДРП, а на остальных — владивостокской организации РСДРП.

Несколько таких же отчетов оказалось у никольск-уссурийской и спасской социал-демократических организаций. Кроме того при обыске был обнаружен гектографированный экземпляр резолюции первой конференции Приморского района Российской социал-демократической рабочей партии.

Владивостокская социал-демократическая организация переживала тяжелые дни. К 9 января 1908 года, в память 3-летней годовщины рас-

стрела царем рабочих в Петербурге, владивостокский комитет смог выпустить только гектографированную листовку «Товарищи».

Владивостокская социал-демократическая организация оказалась разгромленной. Оставшиеся еще на воле работники вынуждены были выбыть из Владивостока, чтобы не попасть в руки охранки.

Одновременно с разгромом социал-демократической организации были разогнаны и все рабочие организации. Репрессии охранки с конца 1907 года чрезвычайно затруднили ведение подпольной партийной работы в Приморье. Оставшиеся здесь отдельные социал-демократические работники были разбросаны по разным местам, и их связи с центром были нарушены.

Наступил тяжелый период временного ослабления революционного движения. От революционной борьбы отходили слабые и колеблющиеся элементы.

Это был период ухода партии большевиков в подполье и ожесточенной борьбы во главе с Лениным и Сталиным, за сохранение революционной партии, за сохранение и развитие подпольных организаций, против ликвидаторства, проповедывавшегося меньшевиками.

«Меньшевики отступали в панике, не веря в возможность нового подъема революции, они позорно отрекались от революционных требований программы и революционных лозунгов партии, хотели ликвидировать, уничтожить революционную нелегальную партию пролетариата.

В отличие от меньшевиков большевики были уверены в том, что в ближайшие годы наступит революционный подъем и что партия обязана готовить массы к этому новому подъему.

...Тактику наступления нужно было заменять тактикой обороны, тактикой собирания сил, тактикой отвода кадров в подполье и работы партии из подполья, тактикой сочетания нелегальной работы с работой в легальных рабочих организациях.

...Сохранение нелегальной партийной организации и руководство через эту организацию всеми другими видами политической работы обеспечивали партии проведение правильной партийной линии, подготовку сил к новому революционному подъему»[1].

Такая борьба происходила и в Приморье.

Годы реакции

Разгром владивостокской социал-демократической организации в 1908 году и усиление деятельности охранки привели к ликвидации большинства социал-демократических организаций в Приморье, но уцелевшие и оставшиеся на свободе партийные работники (большевики-профессионалы и рабочие), в условиях строгой конспирации, продолжали налаживать работу и устанавливать связи с рабочими и солдатами. Особенное внимание уделялось революционной пропаганде в войсках через военную организацию.

Местным царским властям удалось организовать сильный шпионаж за революционерами. Работа члена читинского комитета большевиков М. Губельмана, устанавливавшего в это время связи между читинской, владивостокской, никольск-уссурийской и хабаровской организациями, была прослежена охранкой.

В феврале 1910 года он был арестован во Владивостоке и отправлен в Читу, где был присужден к каторжным работам на восемь лет.

[1] «Краткий курс истории ВКП(б)», стр. 129.

Тревожное настроение внушали властям в Никольске-Уссурийском рабочие железнодорожных мастерских, организованные в нелегальный железнодорожный союз, имевший «большевистскую окраску», по отзывам начальника Иркутского жандармского управления. Этим союзом устраивались массовые нелегальные собрания рабочих.

Несмотря на кровавые репрессии и разгромы партийных и рабочих организаций, большевики продолжали вести упорную работу в рабочих и солдатских массах, завоевывая в них свое влияние. В это время почти все нелегальные партийные организации в России были большевистскими. Такими же они были и на дальневосточной окраине России.

Приморье накануне 1917 года

После поражения в войне с Японией и потери Квантунского полуострова с Порт-Артуром и Дальним в 1905 году, царское правительство вновь обратило свое внимание на Приморскую область и Владивосток.

Период после 1905 года, вплоть до начала мировой войны, характеризуется повышением темпов заселения и хозяйственного развития края.

Приток переселенцев расширил местный рынок сбыта и дал промышленникам дополнительный источник дешевой рабочей силы.

Некоторое накопление местных капиталов, расширение банковского кредита, наряду с ростом дальневосточного рынка сбыта, расширяли возможности развития промышленности и торговли в крае.

Владивостокский порт и сам город начинают расти и развиваться быстрее, и к 1910 году Владивосток приобретает значение центра экономической и культурной жизни всего русского Дальнего Востока и распределителя североманьчжурского экспорта и импорта. В эти годы развернулись работы по развитию городского хозяйства: установлена телефонная сеть (1907 год), пущена электростанция (1912 год), вступил в эксплоатацию трамвай (1913 год).

Усилилось вновь крепостное и военно-морское строительство.

Так, в 1914 году во Владивостоке на работах крепостного инженерного управления работало 8000 человек рабочих и в военном порту 1300 рабочих.

Накануне мировой войны в 1914 году Владивосток представлял собою уже значительный город с 65 728 человеками населения. В нем было 1194 каменных и 6119 деревянных домов.

В г. Никольске-Уссурийском в 1914 году насчитывалось 30 029 человек населения обоего пола. Он состоял к этому времени из 474 каменных и 5445 деревянных домов.

Все население Приморской области к 1915 году (исключая гор. Хабаровск и Хабаровский уезд, входившие тогда в Приморскую область) состояло из 452 407 человек. Из них городского населения (в городах Владивостоке и Никольске-Уссурийском) было 95 857 человек и сельского (в Никольске-Уссурийском, Иманском, Ольгинском уездах и Уссурийском казачьем войске) — 356 550 человек.

В период империалистической войны, начавшейся в 1914 году, с установлением немцами блокады всех русских европейских портов, Владивостокский порт становится центральным пунктом по всем военным и коммерческим перевозкам.

В эти годы Владивосток являлся одним из немногих открытых портов в России.

Владивосток был основной базой деятельности торговой и промышленной буржуазии на русском Дальнем Востоке. Тут были краевая контора Госбанка, «Азиатский банк» и «Сибирский банк», главная контора «Азово-Донского банка» и филиалы иностранных банков. Во Владивостоке происходили краевые съезды торговли и промышленности, тут же была постоянная резиденция советов этих съездов. Владивостокский биржевой комитет влиял на всю экономику Приморья, Сахалина и Камчатки. Владивостокский военно-промышленный комитет распространял свое влияние на весь русский Дальний Восток и Маньчжурию.

Хозяйничанье иностранных капиталистов в Приморье

«Необходимо иметь в виду, — говорится в Кратком курсе истории ВКП(б), — что перед 1914 годом важнейшие отрасли промышленности России находились в руках иностранного капитала... Важнейшие металлургические заводы России находились в руках французских капиталистов. В целом металлургия почти на три четверти (на 72 процента) зависела от иностранного капитала. В каменноугольной промышленности — в Донбассе — была такая же картина. Около половины нефтяной добычи находилось в руках англо-французского капитала. Значительная часть прибылей русской промышленности шла в заграничные, по преимуществу в англо-французские, банки»[1].

На Дальнем Востоке, в Приморье, кроме англо-французских капиталистов, хищнически эксплоатировали природные богатства края также японские, немецкие и американские капиталисты.

Японский капитал особенно усилил свои позиции в России после русско-японской войны. Используя возможности, открывшиеся русско-японской морской конвенцией 1907 года, японские рыбопромышленники захватили в свои руки большую часть рыбалок русского дальневосточного побережья. Уже в 1910 году японцами эксплоатировалось здесь 157 рыболовных участков, тогда как русскими рыбопромышленниками эксплоатировалось лишь 34. К 1914 году число японских участков увеличилось до 231, в то время как русских стало лишь 37. В водах Приморья работало 86 японских рыбалок и только 10 русских рыбалок.

Немецкий торгово-промышленный капитал, в лице крупной фирмы «Кунст и Альберс» держал под своим контролем значительную часть русской промышленности и торговли на Дальнем Востоке. Эта фирма имела во всех городах края свои конторы, свой торговый флот на Дальнем Востоке.

С немецкой фирмой «Кунст и Альберс» ожесточенно конкурировал французский капитал, через финансируемую им русскую московскую фирму «Чурин и К°».

В период войны России с Германией японские капиталистические хищники захватывают командные высоты на Дальнем Востоке и в торговле. Японский ввоз товаров в Россию к 1916 году возрос в 15 раз. Во Владивостоке открываются отделения японских банков «Иокогама Спеши-банк» и «Чосен-банк».

---

[1] «Краткий курс истории ВКП(б)», стр. 155.

В это же время, преследуя свои империалистические цели, капиталисты Соединенных Штатов Америки добиваются того, что царское правительство заключает с ними ряд крупных кабальных договоров на поставку разных материалов экономического и военного значения. Во Владивостоке оседает «техническая» комиссия американского уполномоченного, якобы для контроля распределения и отправки военных материалов. Каковы были действительные цели этой «технической» комиссии, выяснилось позже, когда англо-французские и японо-американские интервенты, пытаясь задушить молодую республику Советов, стали хозяйничать на железных дорогах, в портах и в экономически важных центрах русского Дальнего Востока.

Пролетариат

Основная масса рабочих Приморья была сосредоточена в горной, рыбной, лесной промышленности и на транспорте.

Значительные массы рабочих скапливались на постройке Уссурийской железной дороги, на строительстве Владивостокской крепости и военного порта. За 5 лет (1905—1910) в Приморской области на военном строительстве работало в среднем по 75 000 китайских рабочих и по 17 625 русских рабочих в год. Сучанские копи перед революцией насчитывали 2316 рабочих и Владивостокский порт — 3184.

В книге «Состав профсоюзов Дальнего Востока»[1] приводится таблица численности рабочих, занятых в отдельных отраслях хозяйства Приморья в 1913—14 годах.

Число рабочих в Приморье в 1914 году

Железная дорога и железнодорожное строительство	29 539 человек
Казенные строительные и землеустроительные работы	17 288 „
Горная промышленность	3 122 „
Обрабатывающая промышленность	6 667 „
Портовые рабочие	3 184 „

В действительности же общая численность рабочих в Приморье в эти годы была значительно выше.

Рабочие многих предприятий не были учтены этими статистическими обследованиями, в частности не учтены сельскохозяйственные рабочие.

В своеобразных, по сравнению с европейской частью России, условиях проходило формирование рабочих кадров Приморья. Своих источников рабочей силы малозаселенный колонизирующийся край почти не имел. Спрос на рабочую силу, главным образом предъявляемый военным ведомством, удовлетворялся в основном рабочими, которых привозили из других мест.

Экономическое положение рабочих Приморья было тяжелое. Заработная плата низка, и ее рост значительно отставал от роста цен на предметы потребления. Рабочий день на производстве достигал 10—12 и даже 14—15 часов.

Большое число предприятий во время войны работало на оборону. Рабочие железнодорожного транспорта, Сучанских копей, Владивостокского порта были переведены все или частично на положение военнообязанных. Это еще более ухудшало и правовое и экономическое положение рабочих масс. Рабочие отвечали на это забастовками.

---

[1] Издание Дальневосточного бюро ВЦСПС, 1923 год.

6 февраля 1916 года рабочие рудника Тетюхе объявили забастовку с требованием увеличить заработную плату на 25%. 8 февраля к русским рабочим присоединились и китайские. Всего в забастовке участвовало около тысячи рабочих. Эта забастовка закончилась частичной победой рабочих: зарплата была увеличена на 10% и цены на продукты снижены на 50%.

В июне 1916 года была проведена забастовка 400 рабочих владивостокских судоремонтных мастерских военного порта. Поводом к забастовке послужило увольнение одного рабочего, выбранного для предъявления администрации требований об устранении наиболее ненавистного рабочим представителя администрации — Григорьева.

Рабочие в тот же день прекратили забастовку, обманутые заявлением администрации об удовлетворении их требований.

23 августа рабочие судоремонтных мастерских в количестве 263 человек вновь забастовали, выставив прежнее требование об устранении Григорьева. На этот раз бастующие держались более стойко.

27 августа все они получили расчет, а с 3 сентября из числа уволенных вновь было принято на работу около 250 человек. 13 человек были арестованы и отправлены к воинскому начальнику.

Крестьянство (стодесятинники и новоселы)

К моменту массового переселения бедняцко-середняцких крестьянских хозяйств в Приморье все лучшие земли уже были заняты казаками и старожилами-стодесятинниками.

Третий период переселения, проходивший с 1900 по 1908 год, по сравнению со вторым периодом (1880—1900 годов), характеризуется особой массовостью. В эти годы в Приморье переселилось 149 771 человек.

Отличительной чертой этого периода, как и второго, является то, что крестьянам уже не предоставлялось ни тех льгот, ни тех преимуществ, которыми пользовались переселенцы прежде. В частности земли на душу предоставлялось только 15 десятин. На долю новоселов отводились земли малоудобные, заболоченные, сопочные и другие. До 40 процентов земельных наделов новоселов требовали применения мелиоративных работ, без которых нельзя было производить посевы, что ставило эту часть крестьянства в самые худшие жизненные условия.

Все это резко диференцировало крестьянство Приморья на две группы: с одной стороны, старожилы-стодесятинники, давшие большой процент кулацко-зажиточных хозяйств, с другой — переселенцы-новоселы, по преимуществу бедняцко-середняцкие хозяйства.

По переписи 1917 года в Приморье на каждое старожильческое стодесятинное и казачье хозяйство приходилось в среднем 67 десятин удобной земли, из них 12 десятин пашни, а на одно хозяйство новоселов — 23 десятины, из которых пашни было лишь 4 десятины.

Развитие сельского хозяйства в Приморской области шло капиталистическим путем. Здесь не было помещиков. Кулаки-стодесятинники жестоко эксплоатировали батрачество и бедноту.

Новоселы, количество которых возросло особенно резко в 1906—1910 годах, являлись объектом кулацкой эксплоатации. Новоселы эксплоатировались прежде всего как батраки. Расплата зачастую производилась натурой. Особенно кабальный характер носила летняя отработка хлеба и семян, взятых в долг зимой и весной.

Новоселы эксплоатировались и как потребители. Первые годы по переселении большинству новоселов своего хлеба нехватало — прихо-

лось покупать по «вольной», т. е. повышенной цене или брать в долг с последующей отработкой.

Кулацкая же верхушка уссурийского казачества, из среды которой выходили станичные атаманы и другие должностные лица, обладала добавочными средствами эксплоатации и влияния на бедняцко-середняцкие слои казачества, поскольку она сосредоточивала в своих руках и гражданскую и военную власть.

Годы империалистической войны нанесли чувствительный удар по сельскому хозяйству Приморья. Почти все трудоспособное мужское население было мобилизовано и отправлено на фронт. Посевные площади сократились с 304,8 тыс. десятин в 1914 году до 287,3 тыс. десятин в 1917 году. Урожайность по Приморью снизилась. Так, если в 1914 году пшеница уродила в среднем 45,5 пуда с десятины, то в 1917 году — только по 36 пудов.

Процесс классового расслоения крестьянства еще более усилился под влиянием империалистической войны.

Общественно-экономические отношения и классовые противоречия, характерные для приморской деревни, наложили отпечаток на характер классовой борьбы в деревне в период Октябрьской революции и гражданской войны.

Завоевание и защита первых Советов в 1918 году легли на плечи приморского пролетариата и передовой части бедняцко-середняцкого крестьянства в лице революционных фронтовиков. Только в период интервенции и атамановщины на борьбу за советскую власть поднялись самые широкие массы трудящегося крестьянства.

Деятельность большевиков во Владивостоке в 1916 году

В первых числах июня 1916 года из Петрограда во Владивосток прибыл студент К. Суханов, имея явку к рабочему порта И. Ф. Антонюку, через которого он установил связь с рабочими порта. 17 июня по его инициативе в лесу на мысе Чуркине состоялось организационное собрание группы рабочих, на котором решено было создать социал-демократическую организацию и временно назвать ее «Владивостокской инициативной группой марксистов». По избрании временного комитета этой группы (председателем был избран К. Суханов) и обсуждении вопросов о средствах и устройстве массовки, К. Суханов выступил с разоблачением социал-шовинистического лозунга «защиты отечества».

18 июля члены инициативной группы и комитет ее собрались в переселенческом управлении. На этом собрании обсуждались следующие вопросы: о средствах организации, о собрании комитета, о принятии новых лиц в группу, о практической деятельности группы и комитета, о конспирации.

27 августа в 8 часов вечера было устроено собрание группы рабочих порта на сопке Орлиное Гнездо. На этом собрании К. Суханов должен был выступить с речью против войны, но предупрежденная провокатором охранка помешала этому. Явившимся неожиданно нарядом полиции участники собрания были разогнаны, а часть их, в количестве 22 человек, арестована, 14 человек из них, в том числе и К. Суханов, были заключены во Владивостокскую тюрьму.

Главной причиной такого быстрого провала и ликвидации социал-демократической большевистской группы в 1916 году во Владивостоке были недостаточная опытность в конспирации и наличие провокатора в числе лиц, близко стоявших к организации.

Оставшиеся одиночки продолжали работать. Среди солдат сохранились большевики: в 4-м крепостном полку — Кокушкин, в автомобильных частях — Воронин, во временных вагоносборочных мастерских — фельдшер Гуляев и другие.

От Февраля к Октябрю

1 марта 1917 года во Владивостоке стало известно, что в Петрограде — революция. 2 марта это подтвердилось официально. Городская управа немедленно созвала собрание представителей организаций — городской думы, биржевого и военно-промышленного комитетов, союза земств и городов, представителей кооперативов и политических партий кадетов, эсеров и меньшевиков. На этом собрании был избран «Комитет общественной безопасности», который был объявлен областной властью. Рабочие своих представителей в этом комитете не имели.

Совет рабочих и солдатских депутатов

3 марта из Владивостокской тюрьмы вышла группа большевиков. На созванном межпартийном совещании было создано межпартийное бюро для организации Совета рабочих и солдатских депутатов.

Выборы в Совет производились по предприятиям прямо на рабочих митингах, а в гарнизоне — на ротных собраниях. От рабочих крупных предприятий в большинстве прошли большевики и сочувствующие им беспартийные товарищи. Всего из 750 депутатов, избранных во Владивостокский Совет, большевиков было до 150 человек.

Так, наряду с буржуазным комитетом, во Владивостоке был создан Совет рабочих и солдатских депутатов.

Первое свое воззвание Совет выпустил к войскам, в котором призывал солдат и матросов немедленно сплотиться вокруг Владивостокского Совета рабочих и солдатских депутатов.

Совет вынес решение о создании военной комиссии, которой и подчинил все военные силы гарнизона. Этим Совет поставил гарнизон крепости под непосредственное свое подчинение и оторвал его от влияния буржуазного комитета. Командующий войсками крепости без санкции военной комиссии Совета не имел права издать ни одного приказа.

Так, во Владивостоке, как и в других городах страны, образовалось две власти: одна — буржуазный «Комитет общественной безопасности» со всеми формальными правами, утвержденными Временным правительством, а другая — Совет рабочих и солдатских депутатов без формальных прав, но имеющий в своем распоряжении почти всю военную силу области и владеющий фактической властью.

Меньшевики и эсеры, имея преобладающее влияние в Совете, яростно боролись за подчинение Совета рабочих и солдатских депутатов буржуазному «Комитету общественной безопасности». Однако во главе военной комиссии Совета встали солдаты-большевики — Дрогашевский, Воронин, Тонконогий. В руках большевиков оказалась и рабочая комиссия Совета, которую возглавил вышедший из заключения Константин Суханов.

Влияние большевиков во Владивостокском Совете

С первых же дней февральской революции большевики, находясь во Владивостокском Совете в меньшинстве, перенесли свою деятельность за стены Совета, в рабочие массы, их влияние на рабочие и солдатские массы быстро становилось преобладающим.

Владивостокский Совет, благодаря активной деятельности большевиков в рабочей и военной комиссиях, становится центром притяжения рабочих и солдатских масс. Рабочие и солдаты Владивостока считали Совет своей властью, только его решения признавали для себя обязательными.

Рост авторитета Владивостокского Совета в массах с каждым днем усиливался; Совет приобретал характер административно-политической власти не только в городе, но и в области; Совет решал не только рабочие и военные, но и крестьянские вопросы. Он также решал вопросы рабочего дня, заработной платы и другие. Государственные предприятия, как судоремонтный завод, временные вагоносборочные мастерские, порт, Сучанские каменноугольные копи и др., Совет взял под свой непосредственный контроль. Деревенская беднота и солдаты также шли со своими нуждами в Совет.

Большевики разоблачали контрреволюционный характер буржуазного комитета. Рабочих и солдат тревожило то обстоятельство, что буржуазный комитет не намеревался распускать царскую полицию, а, наоборот, стремился укрепить ее, поставив туда своих комиссаров. Большевики в Совете потребовали разоружения и ареста полиции, и Совет решил немедленно разоружить и арестовать всю полицию. В ночь на 16 марта полиция была разоружена и взята под стражу, а ее место заняла военная милиция Совета. По области были даны указания, чтобы полицию всюду брали под стражу.

В ответ на действия Совета председатель Комитета общественной безопасности послал по области циркулярную телеграмму, воспрещающую ликвидацию административно-полицейских органов. Эти выступления буржуазного комитета возмутили рабочие и солдатские массы, и большевики поставили в исполкоме вопрос о ликвидации буржуазного комитета.

Буржуазия, не имея реальной силы бороться с Советом, не стала дожидаться разгона своего комитета и поспешила сама его ликвидировать.

Это политическое событие вызвало среди рабочих большое удовлетворение. Удар, нанесенный Советом по буржуазному комитету, окрылял рабочих и поднимал авторитет большевиков и Совета рабочих и солдатских депутатов еще выше.

Создание профсоюзов во Владивостоке

Первый период февральской революции проходил под знаком организации рабочих и солдатских масс. Царские власти накануне февральской революции разгромили все рабочие профсоюзы. Когда рабочим нужно было быстро приступить к созданию Совета, они выбирали своих депутатов на заводских митингах, еще не будучи организованы в профессиональные союзы.

Отсутствие профсоюзов дезорганизовало рабочие массы, мешало созданию единого понимания задач, поставленных революцией перед рабочим классом. Поэтому большевики уделили внимание организации рабочих в профессиональные союзы. Первыми организовались профессиональные союзы на крупнейших предприятиях города и области: судоремонтном заводе с тремя тысячами рабочих, в вагоносборочных мастерских с шестью тысячами рабочих и служащих, а также у грузчиков с количеством рабочих семь тысяч человек и у горняков Сучанских копей, где насчитывалось свыше шести тысяч человек. Дальше шли мелкие и средние предприятия, а также торговые, городские и го-

сударственные служащие. Число последних в городе достигало 15 тысяч человек, всего же общее число рабочих и служащих в городе составляло 45 тысяч.

Союз рабочих вагоносборочных мастерских во Владивостоке и союз горняков были самыми мощными по своей сплоченности, политическому весу и дисциплине и являлись основным источником роста большевистских партийных сил в городе и области и главной опорой большевиков.

Мощным производственным союзом был союз грузчиков. В производственный союз были организованы рабочие и служащие порта и моряки торгового флота в количестве трех тысяч человек.

Областная конференция профсоюзов в конце апреля 1917 года утвердила устав профсоюзов в большевистской формулировке. К этому моменту во Владивостоке уже возникло 45 профессиональных и производственных союзов.

Большевистская организация Приморья

К апрелю владивостокская организация социал-демократов достигла количества пятисот человек. Меньшевики формально находились еще в организации вместе с большевиками. Организация в своем подавляющем большинстве была большевистской.

Меньшевики были в таком ничтожном меньшинстве и так катастрофически теряли свое влияние на массы, что создавать свою организацию не решались. Когда большевики решили создать свою самостоятельную организацию, то меньшевиков оказалось всего около двух десятков человек.

Большевики Владивостока и Приморья по основным политическим вопросам — отношение к войне, к Временному правительству и т. д. — следовали всецело той линии, которую указывали Центральный Комитет большевиков и вожди революции **Владимир Ильич Ленин** и **Иосиф Виссарионович Сталин.**

Земельный вопрос

Как только февральская революция ликвидировала самодержавно-полицейский строй, крестьяне Приморья немедленно же приступили к разрешению своих земельных нужд.

Они решительно настаивали на отобрании земель у духовенства и на отводе крестьянам земель, принадлежавших царской семье, а беднота шла еще дальше, требуя и передела земель стодесятинников-кулаков.

На первом крестьянском областном съезде владивостокскими большевиками была предложена резолюция о передаче земли крестьянам и большинством съезда принята. В программе говорилось, чтобы вся земля со всеми водами и недрами принадлежала народу, чтобы навсегда была запрещена покупка, продажа и аренда земель, чтобы все граждане имели право на обработку земли, при условии обработки ее личным трудом.

Эсерам все же удалось обмануть крестьян: не имея возможности провалить резолюцию, они внесли поправку, которая и была принята. Поправка гласила: «Окончательное решение земельного вопроса передать Учредительному собранию, а до созыва Учредительного собрания никаких захватов земель не допускать»[1].

---

1. «Известия Владивостокского Совета» № 30 от 10 июня 1917 года.

I Дальневосточный краевой съезд Советов

1 мая 1917 года по инициативе Владивостокского Совета во Владивостоке собрался краевой съезд Советов рабочих и солдатских депутатов. На съезд прибыло 103 делегата от всех городов края и из Харбина. Делегатов-большевиков дали только Владивосток, Сучан и Никольск-Уссурийский, всего 15 человек. Съезд прошел под решающим эсеро-меньшевистским влиянием, принял все их резолюции о поддержке войны и Временного правительства. В вопросе о политических задачах Советов эсеры и меньшевики пытались провести свои установки, ограничивающие задачи Советов «культурно-просветительными целями».

Однако большинство съезда, состоявшее из беспартийных рабочих и солдат, расценило эти попытки как ликвидацию Советов и не поддержало их.

Состав первого съезда Советов края показал, что на местах большевистское влияние очень слабо: большевистские группы на местах имелись, но политическое влияние их в Советах было еще пока незначительно.

„Красное знамя"

1 мая 1917 года вышел первый номер большевистской газеты «Красное знамя», органа владивостокской организации большевиков. До появления «Красного знамени» в крае господствовала исключительно буржуазная и эсеро-меньшевистская печать. Во Владивостоке выходили: газета черносотенцев — «Дальний Восток»; кадетов — «Голос Приморья»; меньшевистская — «Далекая окраина»; эсеровская — «Известия областного крестьянского бюро Приморья». Эти газеты проводили буржуазную и оппортунистическую политику. В такой обстановке появилась большевистская газета «Красное знамя».

«Красное знамя» первые две недели выходило по одному номеру в неделю, а потом, когда рабочие начали делать отчисления в фонд «Красного знамени», газета стала выходить два раза в неделю. Этого было мало, и в июле газета уже выходила четыре раза в неделю, а в сентябре была приобретена своя типография, и «Красное знамя» превратилось в газету ежедневную.

Со всех концов края в редакцию поступали корреспонденции от большевистских организаций и от отдельных большевиков, рабочих; устанавливалась связь с местами и выяснялась степень большевистского влияния и характер деятельности большевиков в массах. С первых же шагов газета «Красное знамя» становится фактическим краевым органом дальневосточных большевиков, хотя формально и именовалась органом Владивостокского комитета партии.

Апрельские тезисы В. И. Ленина

Апрельские тезисы В. И. Ленина, давшие партии большевиков и пролетариату ясную революционную линию перехода от буржуазной революции к социалистической, вызвали у пролетарских масс и партийной организации Владивостока огромный подъем.

Правда, с некоторым запозданием, в Народном доме было проведено открытое собрание большевиков по этому вопросу. На этом собрании, после доклада тов. Нейбута о тезисах Ленина, выступили большевики (П. М. Никифоров и другие), а также беспартийные рабочие с горячим одобрением ленинского лозунга о переходе от буржуазно-демократической революции к революции социалистической. Соци-

ал-предатели, меньшевики и эсеры, попытались протащить на собрании свою программу соглашательства с буржуазией, но рабочие с гневом разоблачили их гнусную роль и с позором прогнали с трибуны.

Апрельские тезисы В. И. Ленина были положены в основу всей дальнейшей работы большевистской организации Приморья.

Июльские дни

Расстрел рабочих и солдат на улицах Петрограда 3-4 июля произвел на рабочие массы Приморья потрясающее впечатление и оказал решающее влияние на рост революционного сознания рабочих и солдат. Эсеры и меньшевики тщетно пытались успокоить разгневанные массы. Рабочие и солдаты все больше и больше освобождались от влияния соглашательских партий и уходили к большевикам.

Вопрос о петроградских событиях владивостокскими большевиками был поставлен на обсуждение Совета. Меньшевики, зная о настроениях рабочих и солдат и большинства беспартийных депутатов Совета, решили сманеврировать. В противовес большевистской резолюции они выдвинули свою, которая осуждала «разрозненные выступления», вызванные «темными силами», и призывала сплотиться вокруг ЦИКа. Большинство беспартийных членов Совета, не разобравшись в предательских двусмысленных формулировках этой резолюции, подало за нее свои голоса.

Однако рабочие и солдаты Владивостока на своих собраниях резко осудили соглашательскую резолюцию Совета и подвергли суровой критике своих депутатов. Рабочие и солдаты решительно уходили влево. В эти дни выяснилось, какой уже силы достигло влияние большевиков в массах.

После получения в Приморье материалов VI съезда партии, нацелившего на вооруженное восстание, на социалистическую революцию, владивостокские большевики еще более усилили борьбу за вооружение пролетарских масс и подготовку к захвату власти Советами.

В дни корниловского мятежа

29 августа Владивостокским Советом была получена из Петрограда телеграмма о восстании генерала Корнилова. Большевики немедленно мобилизовали все свои силы и бросили их в полки гарнизона. Солдаты с сосредоточенным спокойствием выслушивали сообщения и выносили короткие решения: «Готовы поддерживать все решения Владивостокского Совета против генеральского мятежа с оружием в руках»[1].

Солдаты требовали немедленного ареста всех ненадежных офицеров и генералов, разобрали винтовки и не расходились из казарм.

Генералы и офицеры укрылись в своих квартирах и старались не выходить к солдатам. Город был взят под охрану военных патрулей.

Владивостокская социал-демократическая организация большевиков приняла и опубликовала в «Красном знамени» решение о том, что вся власть должна перейти в руки Советов рабочих, солдатских и крестьянских депутатов.

Было опубликовано воззвание к солдатам и рабочим.

Объединенный исполнительный комитет Совета рабочих, солдатских и крестьянских депутатов послал ЦИКу телеграмму, в которой сообщал о взятии Владивостокским Советом всей полноты власти и предложил Временному правительству издать декрет о передаче на местах

[1] «Известия Владивостокского Совета» от 14 сентября 1917 года.

всей власти Советам. 29 августа был опубликован приказ № 1 «Ко всем гражданам, правительственным учреждениям и установлениям», в котором говорилось: «Согласно постановлению Объединенного Исполнительного Комитета Совета Рабочих и Солдатских Депутатов и Бюро Крестьянских Депутатов объявляем во всеобщее сведение, что военная и гражданская власть Крепости Владивостока и прилегающих районов переходит в руки Объединенного Исполнительного Комитета Совета Рабочих, Солдатских и Крестьянских Депутатов. Являясь представителем центральной власти, Исполнительный Комитет требует от всех граждан и учреждений безусловного подчинения и исполнения его распоряжений. Всякое противодействие и неисполнение распоряжений будут рассматриваться, как акты контрреволюционные и будут подавляться самыми решительными мерами. Исполнительный комитет, сознавая всю важность положения, требует от населения порядка и исполнения каждым гражданином своих обязанностей. Всякая попытка уклониться от обязанностей является преступлением, которое будет караться волей революционной власти. Исполнительный Комитет ждет от каждого гражданина исполнения долга перед родиной и революцией»[1].

Здание во Владивостоке, в котором работал первый Совет 1917—18 гг. Теперь здесь помещается Дом пионера и школьника.

Рабочие Владивостока в дни корниловского мятежа создали полк Красной гвардии из 3500 бойцов, которые проходили военную подготовку.

Рабочие Приморья в своем революционном движении начали переходить в наступление. Шахтеры Сучанских каменноугольных копей не

[1] «Известия Владивостокского Совета» от 29 августа 1917 года.

только установили контроль над производством, но вскоре устранили администрацию и передали управление рудником рабочему комитету. Рабочие временных вагоносборочных мастерских превратили управляющего мастерскими в технического директора, передав управление мастерскими в руки рабочего комитета. Такое же положение было и на судоремонтном заводе.

Так, уже к сентябрю 1917 года крупнейшие предприятия Владивостока и Приморья находились под фактическим контролем рабочих. Движение рабочих за установление контроля на предприятиях носило настолько наступательный характер, что оно вызывало многочисленные конфликты и в частных предприятиях. Владивостокскому Совету в сентябре уже пришлось создать при Совете комиссию по рабочему контролю над производством.

Октябрь во Владивостоке

26 октября (8 ноября) во Владивостоке было получено известие о восстании рабочих и солдат в Петрограде; в этот же день телеграф принес известие о низложении Временного правительства. Поздно ночью был созван пленум краевого комитета большевиков.

Товарищ Нейбут сделал короткий доклад, в котором указал, что низложение Временного правительства и захват власти Петроградским Советом означает, что «наша партия пошла в решительный бой, и наша задача — немедленно информировать рабочие и солдатские массы и поднять их на беззаветную поддержку Петрограда. Во Владивостоке, — указывал докладчик, — мы против себя пока сильных противников не имеем; рабочие с нами, с нами и большинство солдат гарнизона — это решает все. Единственной фактической властью в городе и области является наш Владивостокский Совет.

Наша задача поддержать Петроград и осуществить захват власти Советами по всему Дальнему Востоку».

Сразу же с заседания все члены краевого комитета большевиков выехали в полки гарнизона. 1-й, 2-й, 3-й и 4-й крепостные полки, ополченские дружины и матросы находились в районе города. Возбужденные солдаты с винтовками в руках собрались в казармах, они с напряженным вниманием слушали сообщение докладчиков. На слова, что «петроградский пролетариат восстал и захватил власть», солдаты отзывались шумным восторгом. В полках принималось решение: «Мы, солдаты Владивостокского гарнизона, шлем горячий привет петроградскому революционному пролетариату, и если будет нужна поддержка, то полки по первому зову выступят с оружием в руках»[1].

В ополченческой дружине с докладом выступил старый большевик Кушнарев. Один за другим выступали ополченцы, призывая к поддержке восставшего Петрограда, неизменно оканчивая свои выступления призывом: «Вся власть Советам!» Митинг кончился, но солдаты не расходились: группами оживленно беседовали и спорили.

В это же время позвонили из редакции «Красного знамени», что получены новые телеграммы из Петрограда: «Керенский сбежал, Красная гвардия и матросы штурмуют Зимний дворец, где укрепилось Временное правительство». Когда об этом сообщили ополченцам, могучее «ура» заполнило казарму. Кушнарев произнес новую горячую речь. Начали опять выступать солдаты...

---

1. «Известия Владивостокского Совета» № 172.

Рабочие заводов, фабрик и временных вагоносборочных мастерских посылали свои телеграммы о поддержке Петрограда: «Мы приветствуем революционный решительный шаг петроградского пролетариата и революционных солдат, считаем справедливыми их требования перехода власти к Советам Р. С. и Кр. Депутатов и готовы поддерживать всеми имеющимися у нас средствами; предлагаем Владивостокскому Совету срочно организовать солдат и рабочих вплоть до вооружения последних»[1].

19 ноября (по н. ст.) большевики поставили на пленуме Владивостокского Совета вопрос о переизбрании исполнительного комитета. Огромные массы рабочих и солдат стекались к Народному дому, где происходил пленум Совета. Десятки ораторов солдат и рабочих взбирались на плечи товарищей и кричали: «Да здравствует власть Советов», «Долой буржуазных пособников — меньшевиков и эсеров!», «Да здравствует Совет Народных Комиссаров! Да здравствует Ленин!», «Ура!» — гремело в огромном зале и вокруг Народного дома. Матросы, рабочие и солдаты плотной стеной стояли за рядами своих делегатов.

Товарищ Нейбут в своей речи предложил: «Совет должен избрать такой Исполнительный Комитет, который мог бы выполнять функции твердой пролетарской власти и непоколебимо выполнять все решения Совета Народных Комиссаров. Совету Народных Комиссаров — ур-ра-а!»

В зале и на улице народ дружно приветствовал Совет Народных Комиссаров.

Пленум избрал новый исполнительный комитет из 40 человек, в который вошли 24 большевика. Председателем исполкома Совета был избран большевик Константин Суханов, пользовавшийся огромной любовью и доверием рабочих и солдатских масс Владивостока.

Краевой комитет большевиков 27 ноября провел во Владивостоке демонстрацию поддержки Совета Народных Комиссаров и с требованием взятия Владивостокским Советом всей полноты власти.

29 ноября на пленуме исполнительного комитета Совета меньшевики предложили отказаться от признания власти Совета Народных Комиссаров.

Однако 32 голосами против 3-х была принята большевистская резолюция: «Объединенный Исп. Ком. является представителем центральной Советской власти и высшим органом в городе, проводящим в жизнь волю советского правительства, регулирующим и контролирующим все правительственные учреждения и жизнь города»[2].

Консульский корпус во Владивостоке сделал городской думе и областному земству заявление, что «союзные» государства советского правительства не признают, поэтому и консульский корпус не будет признавать власти Совета во Владивостоке, а будет продолжать свои отношения с городской думой и земством.

Владивостокский Совет это не испугало. Он в первую очередь усилил мероприятия по организации и усилению Красной гвардии. Создал центральный комитет Красной гвардии для города и области и утвердил ее воинский устав. Количественный состав Красной гвардии доведен был до восьми тысяч человек.

---

[1] «Красное знамя» № 96 от 1917 года.

[2] ИМЭЛ, «Хроника развития большевизма на Дальнем Востоке».

Демонстрация на вокзальной площади Владивостока в 1918 году.

Таким образом, победоносная Великая Октябрьская социалистическая революция, триумфально шествовавшая в конце 1917 — начале 1918 года из конца в конец громадной России, победила и на берегах Тихого океана. В Приморье, как и во всей России, установилась власть Советов — диктатура пролетариата.

Иностранная интервенция в Приморье

Уже в конце 1917 года, когда власть на территории Дальнего Востока перешла к Советам, консульский корпус во Владивостоке стал вмешиваться во внутренние дела, пытаясь всячески помешать работе местных Советов. Так, например, 24 ноября 1917 года консульский корпус выступил с заявлением, указывая на якобы подготовлявшуюся во Владивостокском порту стачку и предупредил местный Совет, что если это случится, то консулы будут вынуждены «принять такие меры, которые могут стать необходимыми для защиты представляемых ими объединенных интересов». Вслед за этим в японских газетах появились сообщения об анархии и беспорядках, которые якобы царят в Приморье. Японская печать стала усиленно обрабатывать общественное мнение в пользу интервенции, подготовляя почву для оправдания вооруженного вмешательства в русские дела и посылки во Владивосток военной эскадры.

Иностранные крейсера на рейде Владивостока

12 января 1918 года во Владивостокский порт без разрешения советской власти вошел японский крейсер «Ивами». 14 января прибыл английский крейсер «Суффолк». 17 января на Владивостокском рейде стал еще один японский крейсер — «Асахи». А вскоре к ним присоединился и американский крейсер «Бруклин». На запрос советских властей о причинах появления в Приморье незваных гостей японский консул официально заявил, что целью прибытия японских военных судов во Владивосток является охрана порядка в городе и защита японских подданных. Официальные представители японского правительства в Токио также лицемерно заявили, что японское правительство не имеет никаких намерений вмешиваться в политическую жизнь России и у него нет никаких завоевательных планов. В лживости этих заявлений трудящиеся Дальнего Востока вскоре убедились на деле.

Чтобы иметь повод для высадки десанта и вмешательства в русские дела, японская военщина начинает провокационную деятельность.

5 февраля 1918 года было совершено нападение на гостиницу «Версаль» во Владивостоке «неизвестными бандитами», которые явились под видом милиции для «проверки» документов. Во время этой «проверки» было ограблено несколько иностранцев; консульский корпус использовал это, чтобы снова заявить, что жизнь и имущество иностранцев находятся в опасности и т. п. Японский, американский, английский и другие консулы, выполняя волю своих правительств, принимали активное участие в организации контрреволюционных сил в борьбе против советской власти.

27 февраля консульский корпус выступил с протестом против ликвидации местным Советом контрреволюционных организаций городской думы, против установления рабочего контроля в таможне и против ряда других мероприятий, проводимых советской властью, как яко-

бы «затрагивающих интересы отдельных лиц и фирм разных национальностей».

4 марта консульский корпус выступил с новым протестом против установления рабочего контроля в порту и в других учреждениях, а также репрессий со стороны Владивостокского Совета в отношении отдельных контрреволюционеров, саботажников и вредителей, всячески тормозивших работу предприятий и учреждений города.

Все эти протесты и выступления представителей иностранных государств, в первую очередь Японии, Англии и США, имели целью создать видимость анархии в Приморье, чтобы иметь формальное основание ликвидировать органы советской власти.

18 марта 1918 года в английских газетах появилось даже «официальное» заявление владивостокских консулов о необходимости ликвидации советских органов власти во Владивостоке.

Японские империалисты искали повода для высадки десанта и начала вооруженной борьбы за захват советского Дальнего Востока. Местная большевистская организация и Владивостокский Совет пытались всеми мерами предупредить возможность провокации, на которую могла пойти японская военщина, и предотвратить выступление. Однако этого не удалось сделать.

Провокация 4 апреля 1918 года

4 апреля 1918 года на владивостокское отделение японской экспортно-импортной конторы «Исидо» было произведено «таинственное нападение неизвестными злоумышленниками», во время которого был убит один японец и двое ранено. Обстановка, при которой было совершено убийство, указывала, что это сделано с провокационной целью и являлось делом рук японских империалистов.

В ночь с 4-го на 5-е апреля 1918 года во Владивостоке был высажен японский десант. В этот же день на берег сошли и английские войска. Утром 5 апреля командующий японской эскадрой выступил с заранее подготовленным лицемерным «воззванием к русскому народу», в котором, наряду с пожеланием «блестящего осуществления революции», заверял в своих глубоких симпатиях к русскому народу и «о невмешательстве во внутренние дела».

Большевики разоблачили всю ложь и лицемерие подобных заявлений, раскрывая перед трудящимися Приморья подлинные цели американской, английской и японской военщины.

Владивостокский Совет после высадки японского десанта получил исчерпывающие указания от вождей партии и советского государства Ленина и Сталина о том, как действовать в создавшейся обстановке.

Телеграмма Ленина и Сталина Владивостокскому Совету

В. И. Ленин и И. В. Сталин прислали Владивостокскому Совету специальную телеграмму, в которой была изложена тактика борьбы против интервентов. В телеграмме предупреждалось о неизбежном наступлении японцев и давались указания о деятельности Совета:

«Мы считаем положение весьма серьезным и самым категорическим образом предупреждаем товарищей. Не делайте себе иллюзий: японцы наверное будут наступать. Это неизбежно. Им помогут вероятно все без изъятия союзники. Поэтому надо начинать готовиться без малейшего промедления и готовиться серьезно, готовиться изо всех

сил. Больше всего внимания надо уделить правильному отходу, отступлению, увозу запасов и жел.-дор. материалов. Не задавайтесь неосуществимыми целями. Готовьте подрыв и взрыв рельсов, увод вагонов и локомотивов, готовьте минные заграждения около Иркутска или в Забайкалье. Извещайте нас два раза в неделю точно, сколько именно локомотивов и вагонов вывезено, сколько осталось. Без этого мы не верим и не будем верить ничему... помощь нашу мы обусловим вашими практическими успехами в деле вывоза из Владивостока вагонов и паровозов, в деле подготовки взрыва мостов и прочее. Л е н и н»[1].

Следует отметить, что в складах Владивостокского порта, на Второй Речке и в крепости находилось свыше 50 миллионов пудов разных грузов, которые предназначались к отправке в центральную часть России.

Во Владивосток была послана специальная бригада ЦК партии в помощь по разгрузке порта и складов. В результате энергичной работы грузчиков, портовиков и железнодорожников из Владивостока было вывезено много ценнейших грузов.

* * *

Военная интервенция иностранных государств в Приморье и на всем Дальнем Востоке сложилась как одно из звеньев общего плана удушения советской власти. «Империалисты Англии, Франции, Японии, Америки начали военную интервенцию без объявления войны, хотя интервенция была войной против России, причем войной худшего типа»[2].

В своих планах на Дальнем Востоке интервенты рассчитывали на местные силы контрреволюции, главным образом на белогвардейщину, а также на меньшевиков и эсеров, готовых пойти на любое предательство во имя интересов буржуазии. Известно, что эти подлые прихвостни буржуазии угодливо приветствовали высадку японских войск в Приморье и впоследствии не раз демонстрировали свою преданность иностранным империалистам.

Японские империалисты стали организовывать и поддерживать всякие белобандитские и контрреволюционные объединения, чтобы создать видимость анархии и беспорядков и иметь повод активно вмешиваться в русские дела, подготовляя оккупацию Приморья, Приамурья и Сахалина. Все кровавые дела и преступные авантюры Семенова, Калмыкова, Розанова и других белобандитов, захватывавших власть в крае, получали полное одобрение и поддержку в штабе японских интервентских войск.

Базой для всех этих контрреволюционных банд являлась вначале территория Северной Маньчжурии. С помощью японских интервентов здесь происходило формирование белогвардейских отрядов.

Семеновская авантюра

В январе 1918 года японцы снарядили отсюда своего ставленника и наймита Семенова с заданием захватить Забайкалье. Банды Семенова перешли маньчжурскую границу, но, встретив ожесточенное сопротивление отрядов Красной гвардии (в числе которых был тысячный отряд владивостокских рабочих), которыми командовал Сергей Лазо, были вынуждены откатиться обратно в Маньчжурию.

---

[1] Архив Октябрьской революции, ф. 28, серия В, 1913, дело № 181, л.л. 30—34.
[2] «Краткий курс истории ВКП(б)», изд. 1946 г., стр. 217.

Гродековский фронт

В Приморье, в районе Гродеково, в это же время выступили белогвардейские отряды Калмыкова и Орлова, также сформированные и вооруженные японской военщиной. Большевики Приморья про-

Телеграмма В. И. Ленина и И. В. Сталина Владивостокскому Совету от 7 апреля 1918 года:

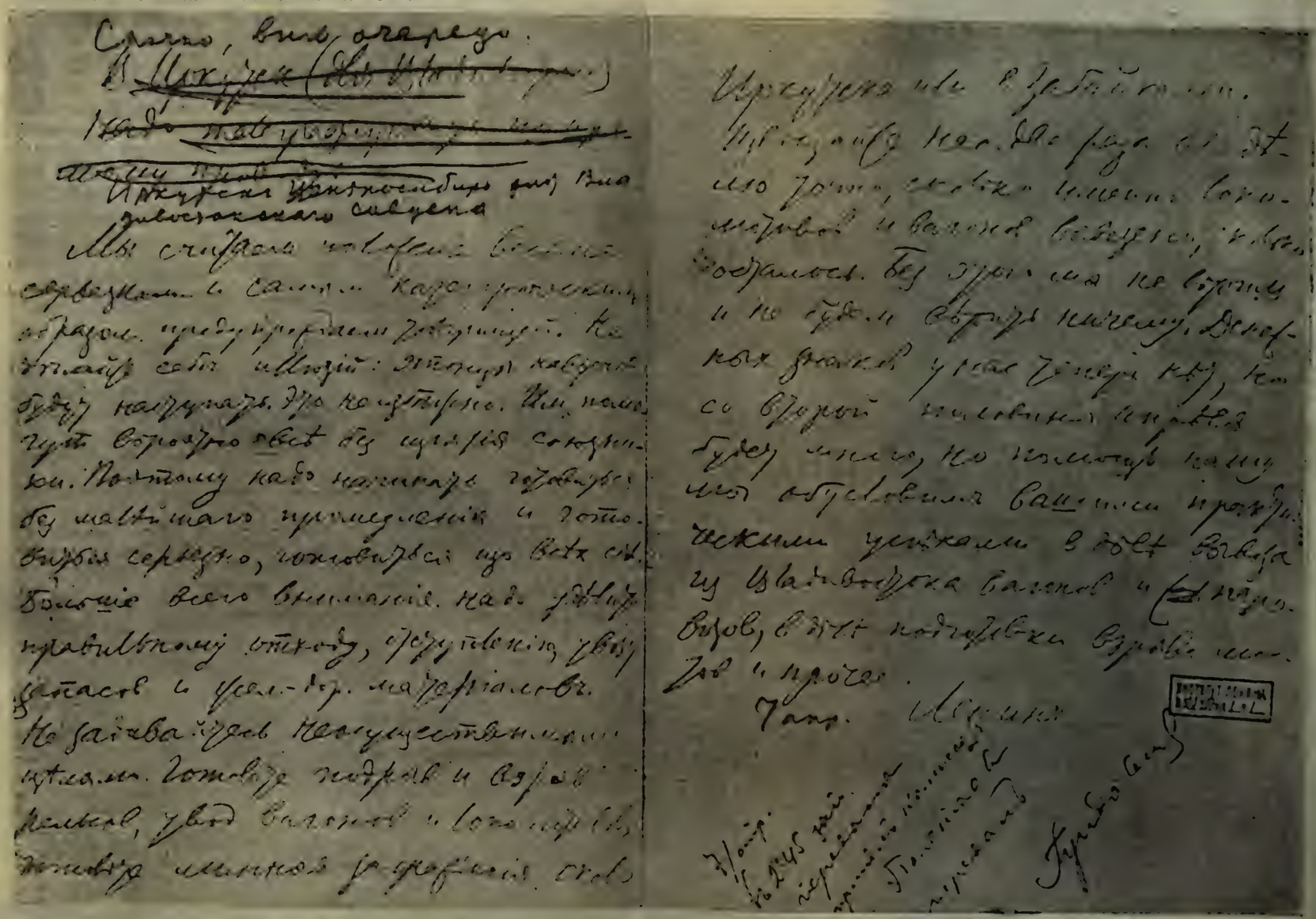

Вынужденная уйти в подполье, большевистская организация

сил. Больше всего внимания надо уделить правильному отходу, отступлению, увозу запасов и жел.-дор. материалов. Не задавайтесь неосуществимыми целями. Готовьте подрыв и взрыв рельсов, увод вагонов и локомотивов, готовьте минные заграждения около Иркутска или

[1] Архив Октябрьской революции, ф. 28, серия Б, 1915, дело № 181, л.л. 30—34.
[2] «Краткий курс истории ВКП(б)», изд. 1946 г., стр. 217.

Гродековский фронт

В Приморье, в районе Гродеково, в это же время выступили белогвардейские отряды Калмыкова и Орлова, также сформированные и вооруженные японской военщиной. Большевики Приморья провели широкую мобилизацию трудящихся для борьбы с контрреволюцией. На Гродековский фронт выступили красногвардейские отряды владивостокских и сучанских рабочих, грузчиков, матросов, железнодорожников. В июне 1918 года белогвардейцы были разгромлены и на Приморском участке и выброшены в Маньчжурию.

Так был дан первый решительный отпор попыткам японских и прочих интервентов использовать белогвардейщину для борьбы с советской властью.

После провала белогвардейских выступлений для борьбы с советской властью были использованы чехословацкие войска из бывших военнопленных, которым советское правительство разрешило выехать на родину через Владивосток. К маю 1918 года эшелоны чехо-словаков растянулись по всей железнодорожной магистрали от Волги до Владивостока. С помощью эсеров и меньшевиков среди них стала проводиться работа с целью склонить солдат к мятежу и выступлению против Советов.

Чехословацкий переворот 29 июня 1918 года

К половине июня 1918 года во Владивостоке скопилось до 15 тысяч чехо-словаков, ждавших отправки на родину. Среди этих войск начинает проводиться провокационная работа. Чехо-словаков поддерживали и подстрекали все союзники, все интервенты. Верные слуги интервентов, эсеры и меньшевики, пустили в ход гнусную клевету на большевиков и Владивостокский Совет, чтобы спровоцировать чехословацких солдат на вооруженное выступление. Чехо-словакам говорили, что местные власти сознательно задерживают отправку их на родину. Обманутые солдаты, жаждавшие попасть как можно скорее домой, поддались провокации.

Контрреволюционный чехословацкий переворот во Владивостоке произошел 29 июня 1918 года. Владивостокский Совет был разгромлен. Члены Совета вместе с председателем Константином Сухановым были арестованы и заключены в концентрационный лагерь, рабочие организации разгромлены, большевики были вынуждены перейти на нелегальную работу, в городе начались многочисленные аресты и избиения рабочих.

Местная буржуазия торжествовала победу. Светланская — главная улица Владивостока — была запружена разряженными толпами местных торговцев и спекулянтов. Подняли голову белогвардейцы. Появились вербовщики семеновских и других белобандитских шаек. Над зданием местного Совета чья-то подлая рука выкинула трехцветный флаг, а вслед за ним появился другой, возвестивший о новом контрреволюционном «правительстве автономной Сибири» во главе с эсером Дербером.

Одним из первых распоряжений нового эсеровско-меньшевистского «правительства» была отмена всех декретов Совета Народных Комиссаров. Был отменен декрет о 8-часовом рабочем дне, устранен рабочий контроль над производством, отменено социальное страхование. Национализированные Советом предприятия были переданы обратно их хозяевам.

Вынужденная уйти в подполье, большевистская организация раз-

вертывает большую работу в массах. И массы шли за большевиками. Пламенный призыв к отпору контрреволюции находил могучий отклик среди трудящихся. Это особенно показала мощная демонстрация трудящихся Владивостока 4 июля 1918 года на похоронах товарищей, павших во время чехословацкого мятежа. Все трудовое население города вышло на улицу, продемонстрировав свою решимость бороться до конца.

Уссурийский фронт 1918 года

Заняв Владивосток, чехо-словаки повели наступление на север по Уссурийской железной дороге. Отряды Красной гвардии, успешно отразившие наступление белых банд Калмыкова и Орлова на маньчжурской границе в районе Гродеково, выдержали первый натиск превосходящих сил противника и нанесли ему серьезный урон. Отступив с боями к реке Уссури, отряды Красной гвардии закрепились здесь. Образовался Уссурийский фронт. Партия призвала на борьбу все трудовое население края. Дальний Восток был объявлен на военном положении. На фронт двинулись сучанские шахтеры, владивостокские металлисты, красногвардейцы Благовещенска, Хабаровский интернациональный полк, свободненские приискатели, приморские крестьяне-бедняки. Наступление чехо-словаков было остановлено.

Вплоть до 22 августа 1918 года отряды Красной гвардии успешно громили противника и добились значительных успехов. Тогда на Уссурийский фронт поспешили союзнические войска, в том числе 12-я японская дивизия под командованием генерала Отани, принявшего руководство над экспедиционным корпусом интервентских войск. На помощь чехам и белогвардейцам был также послан из Владивостока и отряд английских солдат (а затем и французских) в количестве 500 человек. Разгорелись ожесточенные бои отрядов Красной гвардии с численно превосходившим, хорошо обученным и прекрасно вооруженным противником. Оказывая упорное сопротивление, красногвардейцы были вынуждены отступить.

4 сентября 1918 года под напором японских и других интервентов и белогвардейских отрядов Калмыкова Красная гвардия была вынуждена оставить гор. Хабаровск. На всей территории Дальневосточного края начался разгул белогвардейщины.

Белый террор

Белогвардейские и эсеро-меньшевистские правители края вместе с интервентами организуют самый беззастенчивый грабеж населения и дикий террор. Несколько дней по улицам Владивостока и других городов озверевшие белогвардейцы водили взятых в плен раненых красногвардейцев и революционных рабочих и избивали их шомполами, прикладами ружей и камнями. Непрерывно заседали военно-полевые суды, и производились массовые расстрелы рабочих и крестьян.

Правительство Дербера однако оказалось не долговременным. В октябре оно прекратило свое существование. Хозяином Дальнего Востока объявил себя Колчак, который назначил в Приморье своего верховного уполномоченного, махрового монархиста, старого царского генерала Хорвата. Помощником Хорвата по военной части был один из самых кровожадных белогвардейских палачей генерал Иванов-Ринов.

Белый террор в Приморье усиливается. Генералом Ивановым-Риновым был издан приказ, в котором объявлялось, что за каждый случай неповиновения населения властям или выступления против колчаковцев

будет казнено 10 человек заложников, содержавшихся во Владивостокской тюрьме.

Атаман Калмыков, о котором очень многие приморцы до сих пор вспоминают как о бешеной кровавой собаке, рыскал со своими отрядами по городам и селам, производя повальные грабежи и жуткую расправу с населением.

Между Хабаровском и Владивостоком все время курсировал калмыковский поезд, вагоны которого, окрашенные в желтый цвет, назывались «вагонами смерти». В этих вагонах, без всякого суда и следствия, калмыковцы совершали ужасные пытки и казни революционных рабочих и крестьян.

Один из очевидцев, побывавший в «вагоне смерти» и случайно избавившийся от гибели, так рассказывает о зверствах калмыковцев:

«Не проходило часа, чтобы кого-нибудь не выводили из клеток и не подвергали на глазах у всех пыткам. Пороли бычачьими плетями без счета, и избитые места поливали кипятком и посыпали солью. Протыкали шомполом мягкие части тела... Всё, что могло придумать воображение садиста-калмыковца, было пущено в ход.... В клетках стоял трупный запах, изрубленные части тела гноились и кишели червями... Перед моим побегом была введена новая пытка: «раскрашивание носов», состоявшая в том, что нос ломался и кожа с него сдиралась совершенно»...[1]

За короткий период своего господства калмыковцы лишь в одном г. Хабаровске расстреляли, изрубили шашками и замучили пытками свыше 5 тысяч человек.

Героическая борьба рабочих и крестьян Приморья за Советы в 1918—1922 гг.

Никакие насилия, никакие зверства белогвардейцев и интервентов не могли сломить революционного духа приморцев в их священной борьбе с белогвардейцами и интервентами за власть Советов.

Большевики в подполье

Большевики Приморья, выполняя указания ЦК партии, В. И. Ленина и И. В. Сталина, ушли в глубокое подполье и неутомимо организовывали трудящиеся массы на отечественную войну против нашествия иностранных интервентов и озверелых белогвардейских банд.

В таежных сопках большевики печатали газеты «Красное знамя» и «Коммунист». Газеты распространялись по городам и селам и призывали население беспощадно бороться с белогвардейщиной и с интервентами, срывать все их мероприятия.

12 августа 1918 года по предложению подпольного большевистского комитета рабочие Владивостока объявили всеобщую политическую забастовку, которая продолжалась 18 дней. Не работали предприятия, стояли трамваи, со станции не отправлялись поезда.

В начале 1919 года горняки Сучана провозгласили лозунг: «Ни одной тонны угля Колчаку!» и прекратили работу. Шахты опустели. Шахтеры ушли в сопки готовиться к вооруженной борьбе.

8 июля 1919 года железнодорожники Уссурийской железной дороги вновь объявили всеобщую забастовку, и движение на дороге прекратилось. К железнодорожникам присоединились моряки Добровольного

[1] В. Жданов — «Вагон смерти». Изд. 1924 г., стр. 23—24.

Памятник героям-партизанам в городе Сучане. У памятника б. командиры 3-го горно-сучанского партизанского отряда А. П. Сэзинский (справа) и А. М. Прочухан.

флота. Забастовкой был охвачен также район Китайской Восточной железной дороги. Генерал Хорват объявил все станции Уссурийской железной дороги на военном положении, а к морякам бухты Диомид была применена вооруженная сила. Но работа не возобновлялась. Забастовка длилась до конца июля.

7 ноября в день второй годовщины Великой Октябрьской революции, по призыву Владивостокского комитета большевиков рабочие железнодорожных мастерских, матросы Добровольного флота, рабочие судоремонтного завода и грузчики порта вновь объявили забастовку.

В то же время в глухой тайге формировались и вооружались многочисленные партизанские отряды. Весь край был объят мощным пламенем священной народной войны.

Партизаны

Партизанская борьба в условиях таежного Приморья достигла исключительно больших размеров.

Приморские партизаны своими героическими подвигами завоевали бессмертную славу и вписали блестящую страницу в историю гражданской войны, в историю борьбы нашего народа за победу Советов.

Первые партизанские отряды Приморья создавались в 1918 году из остатков красногвардейских частей, потерпевших поражение в битвах с чехо-словаками и калмыковцами, а также из местных революционных рабочих и крестьян во главе с коммунистами.

Организатором партизанского движения была Приморская большевистская организация в лице подпольного Дальневосточного комитета, находившегося во Владивостоке. Подпольный большевистский комитет направил для формирования партизанских отрядов и их руководства таких партийных работников и командиров, как С. Лазо (прибывший в декабре 1918 года из Забайкалья), Игорь Сибирцев, М. Губельман и др. Эти товарищи провели огромную работу по формированию, обучению и политическому воспитанию партизанских отрядов, их вооружению и насаждению строжайшей воинской революционной дисциплины.

О том, как партизаны под руководством большевиков устанавливали требуемую дисциплину в отрядах, можно судить по такому факту. В начале 1919 года на партизанских собраниях было принято постановление: неисполнение приказа командира, симуляция или проявление паники в бою — караются расстрелом.

Формирование отрядов проходило довольно быстро. Крестьяне и рабочие отказывались от мобилизации в колчаковскую армию, прекращали работу на белогвардейцев и интервентов и уходили в сопки к партизанам.

Так, в январе 1919 года ушло в партизаны почти все мужское население Сучанской, Шкотовской, Новонежинской, Новороссийской, Романовской и Петровской волостей.

Крестьяне поднимались на борьбу целыми деревнями.

Всего в Сучанской долине насчитывалось в партизанских отрядах свыше 1500 человек.

Еще раньше, в конце 1918 года, организовались партизанские отряды в Ольге, Тетюхе, Анучино, Чугуевке, Яковлевке, Спасске и др. районах. Были организованы также партизанские отряды в районе Императорской гавани (ныне Советская гавань), во главе с замечательными командирами товарищами Курикшей и Семаковым и на берегу бухты Датта под командованием товарищей Бородина и Шуляпина.

Вначале у партизанских отрядов плохо обстояло дело с вооружением, но вскоре эту трудность партизаны сумели преодолеть. Вооружались партизаны двумя путями: путем налетов на белогвардейские отряды и их разоружения, захвата вражеских складов и транспорта и путем изготовления оружия, главным образом боеприпасов, из местных средств.

На Сучанском и Тетюхинском рудниках рабочие, соблюдая исключительную конспирацию, изготовляли для партизанских отрядов снаряды и патроны. В некоторых селах ружейные патроны изготовлялись в простых крестьянских кузницах.

В селах Фроловке, Казанке и др. из консервных банок делали гранаты. А в Анучино, например, ружейные пули некоторое время добывали из насыпи на старом стрельбище, где десятки лет еще царский гарнизон упражнялся в стрельбе по мишеням.

Партизаны пользовались исключительной любовью и уважением населения, а потому почти никогда не испытывали серьезных затруднений в продовольствии, в расквартировании и т. д.

Продовольствие партизанам доставлялось и из Владивостока, от рабочих, которые организовали специальную базу снабжения партизан, но, главным образом, оно поступало от окрестного населения, где располагался отряд. Когда партизанский отряд заходил в село, крестьяне сами приходили к командиру и просили к себе на квартиру партизан, которых они и кормили все время, пока отряд оставался в селе.

Если же на партизанский отряд нападали карательные отряды, то население в подавляющем большинстве случаев помогало партизанам уйти от преследователей. Никакими пытками и истязаниями белогвардейские бандиты не могли вырвать у населения священную тайну о расположении партизанского отряда, о его численности и вооружении или какие-либо другие сведения.

Когда, например, один колчаковский генерал, преследуя партизан и заняв деревню Гордеевку (Сучанская долина), захотел узнать о пути дальнейшего следования партизан у местных жителей, к нему в штаб было приведено 9 стариков. Несмотря на ужасные истязания, ни один из них не выдал партизан. Стариков пороли шомполами, затем подтягивали за руки на блоках к потолку, обливали кипятком, избивали прикладами. Славные патриоты умерли смертью героев, но не выдали врагу тайну.

Партизаны уделяли большое внимание подрыву и разложению тыла колчаковцев. Они пускали под откосы поезда, жгли склады, рвали мосты, портили дороги, переправы, вели политико-массовую работу среди населения, а в отдельных случаях добивались установления связи с белогвардейскими солдатами и вели пропаганду в частях интервентов.

Против партизан непрерывно действовали крупные карательные отряды, но они не имели почти никакого успеха.

Партизанские отряды уже в начале 1919 года стали переходить к наступательным боевым действиям. 23 февраля партизаны с боем взяли Тетюхинский рудник. 5 марта партизаны Ольгинского уезда, наголову разгромив белогвардейский отряд, заняли Ольгу. 5 апреля партизанским отрядом товарища Курикши была взята Императорская гавань.

Первые наступательные операции партизанских отрядов выявили существенный недостаток в организации движения. Этот недостаток

заключался в том, что между отрядами была очень плохо налажена связь, не было взаимодействия.

Например, отряд товарища Курикши, малыми силами заняв Императорскую гавань, не установил связи с другими отрядами, в частности с крупнейшей базой партизанского движения — с Ольгой, не подтянул подкреплений, в результате чего в начале мая, когда прибыл в гавань белогвардейский карательный отряд, партизанам вновь пришлось уйти в тайгу.

Владивостокский подпольный большевистский комитет, учтя опыт первых наступательных боев, прилагает все усилия к тому, чтобы установить прочную связь между партизанскими отрядами, координировать их действия.

С 22 по 25 мая в селе Анучино под руководством большевиков был проведен первый съезд представителей партизанских отрядов. На этом съезде были тщательно изучены мартовские и апрельские бои партизан, и была принята новая тактика партизанского наступления, разработанная подпольным большевистским комитетом. Съезд обратил особое внимание на взаимодействие партизанских отрядов и предложил всем командирам выделить специальных связных для поддержания постоянной связи между отрядами.

Ольгинский съезд трудящихся

27 июня 1919 года был проведен съезд трудящихся Ольгинского уезда (в селе Сергеевке). На съезде присутствовали также представители всех партизанских отрядов Приморья. С целью дальнейшей централизации руководства партизанским движением и повышения боеспособности отрядов съезд, по предложению Владивостокского комитета партии, избрал товарища Лазо командующим всеми партизанскими отрядами Приморья.

Съезд поставил перед партизанским командованием чрезвычайно важную задачу: не допустить интервентов и колчаковцев до Сучанских шахт, сорвать их намерение пользоваться сучанским углем.

После съезда партизаны под командованием Лазо приступили к выполнению поставленной задачи. В Сучанской долине развернулись непрерывные бои партизанских отрядов с войсками интервентов и белогвардейцев. Интервенты и колчаковское командование бросили против партизан свыше трех с половиной тысяч солдат. Напор такой массы войск долгое время сдерживали отряды партизан общей численностью в полторы тысячи человек.

В непрерывных боях с численно превосходящими силами врагов, причем гораздо лучше вооруженных, партизаны несли большие потери убитыми и ранеными, но стояли непоколебимо.

Накануне одного боя Лазо говорил партизанам:

«Как для обильного урожая требуется влага, так для победы пролетарской революции требуется кровь революционеров, и мы всегда должны быть готовы отдать эту кровь...»[1]

И партизаны мужественно следовали этой суровой истине, высказанной их любимым командиром. В то же время по приказу товарища Лазо к сучанцам шло подкрепление из других отрядов. В невероятно трудных условиях тайги, преодолевая высокие сопки и скалы, пробиваясь сквозь вековой бурелом, перетаскивая на себе боеприпасы, сотни верст шли партизаны на клич Лазо, на помощь сучанцам. И несмотря

[1] «Герои гражданской войны в СССР», изд. 1938 г., стр. 58.

на невероятные трудности борьбы, задача, поставленная Ольгинским съездом трудящихся, партизанами была выполнена.

К концу 1919 года основные силы Колчака на Урале и в Сибири были полностью разгромлены частями Красной армии, а Колчак был взят в плен. Это изменило обстановку и в Приморье в пользу Советов.

В январе 1920 года приморские партизанские отряды повели решительное наступление на войска колчаковского ставленника генерала Розанова, имея целью их окончательный разгром и изгнание из Владивостока.

Под ударами партизан розановские части оставляли позицию за позицией.

26 января партизанские отряды заняли Никольск-Уссурийский. В тот же день перешел на сторону партизан восставший против Розанова гарнизон станции Океанской.

Победа восставших

Фронт приближался к Владивостоку. Приморский комитет большевиков решил к приходу партизан организовать в городе вооруженное восстание рабочих и революционно настроенных воинских частей. Решение комитета состоялось во второй половине января. На восстание возлагались большие надежды. Учитывая то обстоятельство, что в городе находятся войска интервентов и поэтому уличные бои партизан с городским гарнизоном крайне нежелательны, надо было не столько помочь наступающим партизанским отрядам ударом по колчаковцам с тыла, сколько самим силами восставших быстро ликвидировать власть генерала Розанова.

Поэтому перед организаторами восстания встала задача не только подготовить к выступлению рабочие массы, но добиться того, чтобы к моменту восстания большинство войск Розанова перешло на сторону восставших.

На организацию восстания, как на выполнение центральной задачи, Владивостокский комитет бросает все свои основные силы. Для руководства подготовкой восстания был создан революционный штаб во главе с товарищем Лазо.

Революционное движение среди рабочих Владивостока не прекращалось с момента выступления чехо-словаков. Мощная забастовка, организованная большевиками в ноябре 1919 года, в которой участвовали основные массы рабочих города, показала, что восстание может опереться на большую силу.

Неутомимая революционная работа Владивостокского подпольного комитета большевиков приносила плоды и на другом участке.

Налицо были признаки серьезного разложения в рядах колчаковских войск, в частности Владивостокского гарнизона.

Об этом убедительно говорило так называемое гайдовское восстание. В ноябре 1919 года во Владивосток прибыл прожженный авантюрист, бывший фельдшер одной из чехословацких частей, получивший затем чин генерала, чех Гайда. Этот генерал поссорился с Колчаком, которому он в последнее время служил, и решил поднять против него восстание. Организовать восстание Гайде помогли эсеры, которые выбросили лозунг: «Против Колчака, за сибирское учредительное собрание». Восстание было по своей программе эсеровское, контрреволюционное. 17 ноября часть городского гарнизона, ошибочно поддержанная вначале грузчиками порта, выступила против колчаковского режи-

Памятник Сергею Лазо во Владивостоке.

ма. Розанов при помощи интервентов на второй день подавил восстание. Но оно явилось показателем серьезного разложения среди колчаковцев.

Необходимо было провести большую работу среди колчаковских солдат, чтобы привлечь весь гарнизон на свою сторону.

За выполнение этой задачи и взялся революционный штаб во главе с товарищем Лазо.

Революционный штаб проделал большую работу. К участию в восстании были привлечены почти поголовно все рабочие железнодорожных мастерских, грузчики порта, матросы Добровольного флота, железнодорожники, рабочие судоремонтного завода. Формировались, вооружались и обучались все новые и новые революционные отряды.

Был подобран командный состав.

Штаб успешно вел пропаганду среди розановских частей и установил с большинством из них прочную связь. Особое внимание штаб обращал на работу среди солдат и офицеров Русского острова. На Русском острове у Розанова были сосредоточены крупные силы: инструкторская школа, артиллерийский дивизион, отдельный батальон пехоты и другие — всего свыше двух с половиной тысяч солдат и офицеров.

Накануне восстания, когда основная масса солдат Русского острова перешла на сторону революционных рабочих, встал вопрос об офицерстве инструкторской школы. Необходимо было в крайнем случае изолировать его, если не удастся привлечь на свою сторону.

Выступать с агитационной речью перед офицерами в школу пошел сам Сергей Лазо. Это выступление Лазо в офицерской школе является исключительным по силе революционной большевистской страсти.

Лазо пришел к офицерам в тот момент, когда большинство из них собралось в большом зале школы для отдыха.

В самом начале речи Лазо прямо сказал, что он пришел в школу от большевистской партии. Офицеры сначала выразили негодование по адресу большевиков, схватились за оружие и хотели сразу арестовать дерзкого агитатора. Но затем были покорены, подавлены суровой правдой пламенных слов Лазо. Выслушав речь до конца, они выпустили его из школы беспрепятственно.

«Я послан к вам большевиками, — говорил Лазо. — Вы за кого?.. Русские люди, молодежь русская, за кого вы?..

Вот я к вам пришел один, безоружный; вы можете взять меня заложником... Убить можете... Но этот чудесный русский город — последний на вашей дороге! Вам некуда отступать: дальше — чужая страна, чужая земля... И солнце чужое. Мы русскую душу не продавали по заграничным кабакам, мы ее не меняли на золото и заморские пушки... Мы не наемными, мы собственными руками защищали нашу землю, родину против иноземного нашествия! За эту русскую землю, на которой я сейчас стою, мы умрем, но не отдадим ее никому!..»[1]

Работа большевиков среди офицеров Русского острова, и в частности выступление товарища Лазо, имела большой успех.

В день восстания офицеры и солдаты здесь были на стороне рабочих.

Генерал Розанов, видя прогрессирующее разложение войск гарнизона, попытался разоружить особенно «неблагонадежные» части. 24 ян-

[1] «Герои гражданской войны в СССР», изд. 1938 г., стр. 46.

варя 1920 года он отдал приказ разоружить расквартированный в городе Егерский батальон. Узнав о приказе, батальон поднял восстание. Силами верных ему частей, главным образом личной охраны, Розанову удалось подавить восстание и разоружить батальон. Но другие части генерал разоружать уже не решился.

Восстание назрело.

Когда восстание было подготовлено, встал вопрос о форме правления, о власти, которую надо было провозгласить после победы восстания.

Имея руководящие инструкции из Москвы от советского правительства и ЦК партии, Владивостокский комитет большевистской партии решил временно не провозглашать советскую власть и восстание провести под лозунгом: «Вся власть областной земской управе». Это был тактический шаг партии, который полностью оформился позже, с созданием Верхнеудинского правительства и провозглашением Дальневосточной демократической республики.

Политика создания Дальневосточной республики была временной политикой, рассчитанной на то, чтобы облегчить Красной армии на Дальнем Востоке разгром войск монархистов и крупной буржуазии, и чтобы успешнее вести борьбу за изгнание с территории Дальнего Востока интервентов.

Эту борьбу приходилось вести в сложной международной обстановке, умело используя все противоречия, которые имели место между империалистическими государствами, избегая, по возможности, дальнейших осложнений и открытой войны с интервентами и в частности с Японией.

«...Обстоятельства принудили, — указывал в то время В. И. Ленин, — к созданию буферного государства — в виде Дальне-Восточной республики, поскольку мы прекрасно знаем, какие неимоверные бедствия терпят сибирские крестьяне от японского империализма, какое неслыханное количество зверств проделали японцы в Сибири... Но тем не менее вести войну с Японией мы не можем и должны все сделать для того, чтобы попытаться не только отдалить войну с Японией, но, если можно, обойтись без нее, потому что нам она по понятным условиям сейчас непосильна»[1].

„Земская" власть

Владивостокский большевистский комитет предложил областной земской управе, в которую входили представители демократически настроенной части буржуазной интеллигенции, а также меньшевики и эсеры, взять, после восстания, власть в Приморье. При этом большевики поставили следующие условия: во-первых, земская управа обязуется не вмешиваться в дела управления революционной партизанской армией; во-вторых, большевики допускаются к участию в работе земской управы и входят в правительство, которое будет сформировано управой, и, в-третьих, земская управа обязуется постоянно, настоятельно требовать эвакуации войск интервентов с территории Приморья.

Эти условия управой были приняты.

Труднее было убедить широкие трудящиеся массы временно не провозглашать советскую власть.

Рабочие Владивостока, Никольска-Уссурийского, Имана, а также

[1] Ленин, Соч., т. XXVI, стр. 7.

крестьяне Шкотовского и других районов выступили перед Владивостокским комитетом партии с требованием немедленного провозглашения власти Советов. Но, в конце концов, удалось убедить народные массы в необходимости и целесообразности в данный момент такого тактического шага, как создание на территории Дальнего Востока буферного демократического государства.

31 января 1920 года в 3 часа утра во Владивостоке началось восстание. Вооруженные отряды рабочих, почти не встречая сопротивления, заняли важнейшие стратегические пункты города. Большинство войск Розанова присоединилось к восставшим. К вечеру того же дня в город вошли партизанские отряды. Выступивший на многолюдном митинге партизан, рабочих отрядов, революционных солдат и населения Владивостока, встреченный бурной и долгой овацией, Сергей Лазо поздравил с победой рабочих и крестьян, восставших против колчаковской тирании.

Генерал Розанов, перебравшийся накануне восстания с частью солдат и офицеров из личной охраны на одно из иностранных судов, бежал в Японию. Вся власть в Приморье перешла в руки Приморской областной земской управы.

Кое-где на территории Приморья, в частности в Гродеково, еще оставались банды Калмыкова, но и они были скоро полностью ликвидированы.

24 февраля в Гродеково собрался съезд уссурийского трудового казачества, который в своем постановлении записал:

Алексей Луцкий.

«Войсковой съезд считает атамана Калмыкова захватчиком воли казачества, организатором гражданской войны при помощи иностранных штыков, войны, в которой Калмыков расстреливал, убивал, грабил население. Принимая все это во внимание, войсковой съезд постановил: лишить Калмыкова звания атамана и всех чинов... Калмыкова изловить и предать революционному народному суду»[1].

Вскоре Калмыков с группой своих головорезов был выбит партизанами из Хабаровска и бежал на территорию Китая. Накануне своего бегства Калмыков ограбил Госбанк, где забрал 36 пудов золота.

К этому времени от белогвардейских банд были почти полностью освобождены Приморская и Приамурская области. Лишь в Забайкалье держался еще атаман Семенов, создав так называемую «читинскую пробку».

[1] «Октябрьская революция и гражданская война на Дальнем Востоке». Изд. 1933 г., стр. 161—162.

Приморской областной земской управой, взявшей в свои руки власть на территории Приморья, было сформировано во Владивостоке правительство (Совет управляющих ведомствами) во главе с эсером А. С. Медведевым, который был в то же время и председателем управы. Правительство по своему составу было коалиционным, неоднородным, так как в него вошли представители почти всех политических партий, течений и групп.

Всеволод Сибирцев.

Однако ведущую роль в этом правительстве играли большевики. Они были фактическими хозяевами положения в крае, так как опирались на вооруженную силу в лице отрядов партизан и рабочих, а также пользовались безграничным доверием и поддержкой народных масс. Важнейшие отделы правительства — военный совет и финансово-экономический совет — находились в руках большевиков полностью, ибо во главе их стояли видные большевистские деятели. Во главе военного совета были Сергей Лазо, Всеволод Сибирцев и Алексей Луцкий, а во главе финансово-экономического совета — П. М. Никифоров, занимавший при этом пост заместителя главы правительства.

Авторитет большевиков в это время был исключительно высок. Со всего края представители трудящихся приезжали во Владивосток и шли или в крайком партии — к товарищам Никифорову и Кушнареву, или в военный совет — к С. Лазо, с которыми советовались по вопросам хозяйственного устройства, получали разъяснение по вопросам политического и военного положения страны, брали инструкции.

8 февраля 1920 года трудящиеся края с большой радостью встретили выход в свет первого (после чехословацкого переворота) легального номера своей газеты «Красное знамя». В городах и селах рабочие и крестьяне собирали деньги и посылали их редакции «Красного знамени», требуя увеличить тираж газеты.

С первого же дня после победы восстания Владивостокский комитет большевистской партии и военный совет развернули большую работу по формированию воинских частей из партизанских и рабочих отрядов.

Финансово-экономический совет взял в свои руки нормирование и распределение продуктов, национализировал внешнюю торговлю, вновь приступил к национализации бывших государственных предприятий и к установлению рабочего контроля на частных предприятиях.

Все мероприятия в области хозяйственной, военной и политической жизни края, проводимые Приморской большевистской организацией че-

рез земскую управу и правительство, были направлены фактически на утверждение советского строя. Все это, а также непрекращающиеся повсеместные требования трудящихся эвакуировать иностранные войска и установить Советы в Приморье, вызывало злобу у интервентов.

Правда, количество интервентов к этому времени уменьшилось. В результате побед Советской республики с территории Сибири и Дальнего Востока эвакуировались войска некоторых стран, но, в общем, в Приморье, еще было немало интервенционистских войск. В частности, оставались еще в полном составе войска Японии.

Не хотелось японским самураям расстаться со своей захватнической идеей в отношении богатейшего Приморского края, и они решили сделать еще одну попытку утвердиться на занятой территории. Они решили предательским неожиданным нападением разгромить вооруженные революционные отряды трудящихся, разгромить организатора и руководителя освободительного движения в Приморье — большевистскую организацию. Они с полным основанием надеялись на успешное выполнение своего коварного плана, ибо имели более чем тройное превосходство сил.

Правительство имело в это время всего лишь 19 тысяч сформированных в части бойцов и командиров.

Еще в марте в городах и селах, где были расквартированы японские войска, было замечено значительное их оживление: частые полевые учения, строительство укреплений и т. д. Особенно чувствовалась близость провокационного выступления японских интервентов в начале апреля.

Большевистская организация призвала трудящихся края, революционные рабочие и партизанские отряды к выдержке, стойкости. Большевики указывали на необходимость не отвечать на провокации интервентов, соблюдать всяческую осторожность, и все конфликты, которые могут возникнуть, разрешать мирным путем.

В то же время большевики Приморья, возглавившие борьбу трудящихся за власть Советов, за свободу и независимость русской земли, выражали непоколебимую уверенность в окончательной победе Советов, смотрели открыто в лицо нависшей опасности.

Это чувство беспредельной веры в правоту дела, за которое боролись приморцы, и веры в победу замечательно выразил в своей речи товарищ Лазо при открытии заседания Владивостокского Совета 3 апреля 1920 года:

«Пусть мы здесь слабы, — говорил тов. Лазо, — пусть нас может раздавить один удар японского империализма, пусть этот удар разобьет Совет. Но он не может предотвратить неумолимого хода истории... Еще новые и новые жертвы будут вырваны из рядов борющегося пролетариата, но это не задержит его победного шествия... В борьбе за восстановление Советов во Владивостоке и во всем крае пролито много крови, и еще будет пролита кровь, но рано или поздно советская власть восторжествует здесь... Не будем унывать, не будем смущаться тем, что за той победной волной, которая привела нас сюда на заседание Владивостокского Совета, что за ней наступят черные дни. Будем смотреть жизни открыто в глаза, и как ни черны те тучи, которые нависли над нами, не им принадлежит победа, а нам»[1].

---

[1] «Сергей Лазо» (сборник воспоминаний и документов), изд. 1938 г., стр. 187—188.

Это была последняя речь замечательного большевика, одного из организаторов и руководителей героической борьбы за власть Советов в Приморье — Сергея Георгиевича Лазо.

События 4-5 апреля

2 апреля 1920 года ставка японских оккупационных войск предъявила Приморской областной земской управе ряд требований. Эти требования сводились к следующему:

во-первых, управа должна разрешить японским войскам бесплатно пользоваться всем, что требуется для их пребывания на Дальнем Востоке — транспортом, казармами, складами и т. д.;

во-вторых, управа обязана принять меры к тому, чтобы в японских войсках не велась большевистская пропаганда, чтобы русские организации, не угодные японцам, прекратили свою активную деятельность;

в-третьих, управа должна подтвердить еще раз, что она обеспечивает полную безопасность жизни и собственности всем интервентам и «резидентам», проживающим на территории Приморья.

В результате состоявшихся переговоров между уполномоченным земской управы Цейтлиным и представителем командования японских войск генералом Такаянаги к полудню 4 апреля было достигнуто соглашение, в котором указывалось, что управа удовлетворяет все без исключения требования интервентов.

Но вскоре выяснилось, что переговоры были предприняты японцами исключительно для того, чтобы усыпить бдительность земской управы.

В ночь с 4-го на 5-е апреля во Владивостоке, Никольске-Уссурийском, Спасске, Ольге, Шкотово, Посьете и Раздольном, а также в Хабаровске и других городах и селах японские войска внезапно открыли стрельбу из пушек, пулеметов и винтовок, расстреливая общественные здания, казармы, где разместились революционные войска, и мирных русских людей.

Никогда не забудут приморцы этой ночи. Большая часть революционных войск была расстреляна в казармах, и лишь в некоторых частях бойцы и командиры сумели оказать сопротивление, после чего ушли в сопки.

Так, например, в Хабаровске партизанские отряды не были захвачены врасплох и, уходя в сопки, дали японцам бой. Во Владивостоке интервентам оказали упорное сопротивление отряды грузчиков, организованные коммунистами на Эгершельде.

Несмотря на то, что у японцев здесь было в 4-5 раз больше сил, сражение длилось всю ночь. Лишь утром 5 апреля, когда у грузчиков не стало патронов, они бросились на врага в штыковую атаку, и все погибли в рукопашной схватке.

Японские захватчики в результате этого провокационного выступления имели незначительные потери, а со стороны революционных отрядов и мирного населения жертв было большое число. Целые кварталы городов были превращены в дымящиеся развалины, на улицах была масса убитых и раненых.

В Раздольном японцы ночью с 4-го на 5-е апреля пригласили к себе для «переговоров» командиров расквартированных там революционных отрядов и всех их перебили, а затем открыли стрельбу по казармам, где спали бойцы. «Расправа продолжалась целую ночь, — вспоминает очевидец. — Утро застало страшную картину разрушения. Площадь усеяна трупами людей и лошадей, дома изрешечены ружейным и пу-

леметным огнем. Внутри многих домов и учреждений все разрушено, ценности расхищены»[1].

В Хабаровске за ночь с 4-го на 5-е апреля было убито и ранено свыше 2500 человек, большей частью гражданского населения. В поселке Шкотово было убито 300 и ранено более 100 человек, и так всюду.

После этой кровавой ночи японцы долгое время не разрешали населению предавать погребению трупы партизан и рабочих или оказывать помощь раненым. Всех, кто пытался это делать, расстреливали.

Здание на улице Лазо во Владивостоке. В этом доме в ночь с 4 на 5 апреля 1920 года были арестованы японцами С. Лазо, В. Сибирцев и А. Луцкий.

В одном из апрельских номеров (1920 г.) газета «Дальневосточное обозрение» поместила следующую заметку: «6 числа крестьянин деревни Шкотово Семен Калягин пошел с фельдшерами оказать помощь раненым, которые валялись около казарм, но был арестован японцами, а 7 числа его нашли в числе убитых с отрубленной головой».

Кроме убийств и разрушений, японцы во время своего выступления занимались повсеместным грабежом государственных касс и складов, предприятий и учреждений, казарм и частных квартир. В Ольгинской земской управе, например, они похитили денежных знаков и ценностей на 622 565 рублей. Во Владивостоке на путях железнодорожной станции ими было захвачено 16 вагонов с государственными ценностями и серебром.

Японцы врывались не только в военные, правительственные и общественные учреждения, но и в частные дома и квартиры, обыскивали, грабили и уничтожали имущество в диком остервенении.

[1] Газета «Красное знамя» № 48, май 1920 г.

В ночь на 5-е апреля во Владивостоке в здании следственной комиссии на Полтавской улице (ныне улица Лазо) японцами были схвачены руководители революционных отрядов Приморья, члены военного совета Сергей Лазо, Всеволод Сибирцев и Алексей Луцкий. Вначале к ним даже допускали на свидание родственников и друзей, затем они исчезли. Жители Владивостока долгое время не знали, куда делись члены военного совета. Рабочие в коллективных письмах требовали у японских оккупантов ответа: где Лазо и его товарищи? «Красное знамя» несколько дней выходило с аншлагом: «Где Лазо, Сибирцев, Луцкий?» На все многочисленные запросы командующий японскими войсками с исключительной наглостью и цинизмом отвечал: «Командованию ничего не известно».

Только лишь после того, как территория Приморья окончательно была очищена от интервентов и белогвардейщины, следствием советских органов была раскрыта трагическая судьба Лазо, Сибирцева и Луцкого. Теперь всем известно, что японцы увезли их из Владивостока на станцию Муравьев-Амурскую (ныне станция им. Лазо) и передали в руки действовавшей там банды белогвардейцев. Товарищи Лазо, Сибирцев и Луцкий были заживо сожжены белогвардейцами и японцами в паровозной топке.

Коалиционные правительства

После событий 4—5 апреля управление Приморским краем попрежнему оставалось в руках областной земской управы, во главе которой был Медведев. Он же некоторое время продолжал возглавлять и правительство. Но в конце мая 1920 года было сформировано новое правительство во главе с П. М. Никифоровым. От большевистской организации, находившейся в это время фактически на полулегальном положении, кроме тов. Никифорова, вошли в правительство товарищи Р. Цейтлин и И. Г. Кушнарев. Однако новый состав правительства работал недолго. Уже в июле 1920 года правительство было переформировано. В него вошел ряд новых членов, главным образом эсеров и меньшевиков. Главою правительства на этот раз был избран меньшевик Бинасик. Тов. Никифоров оставался в правительстве на посту управляющего ведомством труда.

Правительство Бинасика находилось у власти до декабря 1920 года. В декабре было сформировано третье (с момента выступления японцев) правительство, которое возглавил коммунист В. Г. Антонов. Правительство Антонова существовало уже вплоть до меркуловского переворота.

Необходимо сказать, что состав всех трех правительств (Никифорова, Бинасика и Антонова) был коалиционный, чрезвычайно разнородный.

В период с апреля 1920 года по май 1921 года в правительство обычно входили представители всех партий и слоев населения — от большевиков и до монархистов включительно. Большевики считали нужным входить в правительство в это время лишь для того, чтобы использовать свои легальные возможности и свое влиятельное положение для революционной работы среди населения, чтобы разоблачать перед народом предательскую роль меньшевиков и эсеров.

Однако и правительство и земская управа отличались в этот период большой слабостью, так как они не имели в своем распоряжении вооруженной силы, за исключением малочисленных отрядов госполитохраны (милиции). Поэтому интервентам, особенно в первое время по-

сле событий 4-5 апреля, удается добиться от земской управы удовлетворения целого ряда довольно больших претензий.

29 апреля 1920 года японское командование вынудило земскую управу подписать специальное соглашение, по которому оккупационным войскам предоставлялось право распоряжаться всеми русскими заводами военного значения, складами оружия и казармами, и в районе Сучана вводилась 60-верстная полоса отчуждения (30 верст в каждую сторону от железнодорожной линии), где безраздельно господствовали войска интервентов. Русским воинским отрядам вход в эту придорожную зону был воспрещен.

* * *

В Приморье вновь начинается новый подъем революционной освободительной борьбы трудящихся.

Большевистская организация, сохранившая свои основные силы от разгрома интервентов, организует из рабочих и крестьян, из городской молодежи партизанские отряды для борьбы с оккупантами.

В этот период борьбы большевики прочно опираются на рабочие профсоюзы, при которых нелегально были организованы коммунистические группы. Кроме того выходят большевистские газеты «Красное знамя» и «Крестьянская правда».

В мае 1920 года Владивостокский комитет большевиков выпустил воззвание к молодежи Приморья с призывом усилить повсеместную борьбу с белогвардейцами, организовать молодежные революционные отряды и ячейки комсомола.

После выхода в свет воззвания в Приморье зарождаются комсомольские организации, выходит новая молодежная газета «Юный коммунист». В дальнейшей революционной борьбе комсомол Приморья начинает играть большую роль. Большевистская организация в этот труднейший момент значительно выросла численно.

К концу 1920 года в Приморской, к тому времени областной, большевистской организации насчитывалось 1120 членов и 344 кандидата. В городе Владивостоке было более 500 коммунистов.

В июле состоялась Приморская областная конференция РКП(б), на которой был заслушан доклад о текущем моменте и детально обсуждены формы и методы дальнейшей борьбы за освобождение края от интервентов и белогвардейщины.

В ноябре в г. Владивостоке был созван 1 съезд коммунистической молодежи Приморья, принявший решения по усилению политической работы среди приморской рабоче-крестьянской молодежи, с целью еще более широкого вовлечения ее в революционную, народно-освободительную борьбу.

К этому времени условия борьбы за советскую власть в Приморье еще больше усложнились.

Интервенты вынуждены были отвести свои войска из Забайкалья и из района Хабаровска и все силы сосредоточили на территории нынешнего Приморского края. Но этим дело не ограничилось. Интервенты собрали и активизировали различные контрреволюционные силы в Приморье.

В конце октября 1920 года в Забайкалье Красной армией были полностью разгромлены семеновские и каппелевские войска[1].

[1] Каппелевцы — 25-тысячный корпус под командованием генерала Каппеля, пришедший на помощь атаману Семенову из Сибири после разгрома Колчака.

Остатки семеновцев и каппелевцев бежали в Маньчжурию, но оттуда, опять при помощи японцев, они были переброшены на территорию Приморья.

В то же время в Приморье активизируются остатки калмыковцев и розановцев.

Семеновцы и меркуловщина

28 ноября 1920 года во Владивосток через Гродеково прибыл атаман Семенов. Он, очевидно, намеревался здесь вести переговоры со своими японскими хозяевами о тех задачах, которые возлагались на его войска в дальнейшем.

Однако переговоры не состоялись. Трудящиеся Владивостока, узнав о прибытии Семенова, подняли мощный голос протеста и потребовали немедленного его удаления из города. Поэтому в тот же день Семенов перебрался из вагона поезда на японский пароход и отплыл в Порт-Артур. Но войска семеновцев и каппелевцев, во главе с генералами Вержбицким, Смолиным, Молчановым и другими остались на территории Приморья. Они расквартировались во Владивостоке, Никольске-Уссурийском, Раздольном, Гродеково, Спасске и сразу приступили к кровавой расправе с населением.

Семеновские и каппелевские войска к этому времени состояли почти исключительно из сибирских кулаков, контрреволюционной верхушки приамурского и уссурийского казачества и белого офицерства. Это были отряды отборных головорезов, до крайности озверевших в бессильной злобе своей против всепобеждающих Советов; против большевиков, возглавлявших героическую революционно-освободительную борьбу русского народа; против трудящихся, бесстрашно вступивших на путь этой борьбы за уничтожение буржуазной и помещичье-кулацкой кабалы, за новую свободную жизнь.

Семеновцы и каппелевцы большими отрядами разъезжали по селам, забирали у крестьян скот, птицу, хлеб, картофель, одежду и все ценное имущество, насиловали женщин и девушек, а за малейшее проявление протеста сгоняли население на деревенские площади, нещадно били шомполами и каждого десятого расстреливали. Например, в селах Покровке и Раздольном стоявшие там гарнизоны каппелевцев буквально терроризировали население. В течение почти целого месяца организованный грабеж крестьянских дворов и расправы с населением были ежедневными.

Особенно жестокими были расправы семеновцев и каппелевцев с активистами, с руководителями народно-освободительной борьбы, с большевиками, партизанами и их семьями, которые поголовно вырезались.

Семеновцев и каппелевцев целиком поддерживали и поощряли их разбой все без изъятия иностранные интервенты, которые все время, прямо или косвенно, стремились к тому, чтобы задушить революционно-освободительную борьбу в крае и, если удастся, захватить лакомый кусок дальневосточной советской земли.

Опираясь на каппелевцев, семеновцев и войска интервентов, местные контрреволюционные силы в начале 1921 года организуются в единый лагерь и ставят себе целью свергнуть правительство Антонова, окончательно уничтожить всякие признаки демократии, развязать себе руки для дальнейшего усиления террора и беспрепятственного ограбления Приморья.

Во Владивостоке группируются и объединяются между собой так называемые «несоциалистические партии» (как их тогда называли,

«несосы»), «комитет спасения», «биржевой комитет», «союз церковных приходов», «союз домовладельцев» и прочие «союзы» и «комитеты». Они включили в свой состав наиболее оголтелые элементы — прожженных торговых дельцов, царских чиновников, домовладельцев, безработных генералов и иной контрреволюционный белогвардейский сброд.

«Несосовцы» выдвинули лозунг: «борьба против социализма всех оттенков и мастей» и открыли безудержную травлю наиболее активных демократических деятелей земской управы и антоновского правительства.

20 марта 1921 года под охраной семеновцев, каппелевцев и интервентов во Владивостоке открылся 1-й съезд «несоциалистических партий». Съезд заседал более десяти дней. Делегаты съезда долгое время не могли договориться о приблизительном сроке восстания против правительства, не могли учесть силы этого восстания. Затем начался спор о кандидате в правители края. Каждая «партия» выдвигала своего кандидата. Так на съезде и не было вынесено ни одного конкретного решения.

Лишь после съезда на совещании руководителей отдельных групп «несосов», состоявшемся в начале мая, при самом активном вмешательстве интервентов, было решено избрать в правители края братьев Меркуловых, Николая и Спиридона, крупнейших торговых воротил, биржевых зубров Владивостока. Договорились и о дне, когда будет произведен переворот.

Но накануне восстания атаман Семенов потребовал, чтобы в правители избрали именно его. Позже он лично прибыл из Порт-Артура во Владивосток и стал угрожать Меркуловым войной.

Семенов имел опору в войсках, и конфликт с ним для братьев Меркуловых мог кончиться большим скандалом. Тогда интервенты организовали сделку: братья Меркуловы дали Семенову отступного 200 тысяч иен, и он отказался от своего требования.

Меркуловское выступление началось 26 мая 1921 года и продолжалось по всему краю до конца месяца. Как ни слабо было областное правительство, но при помощи подпольного большевистского комитета ему удалось организовать меркуловским силам — семеновцам и каппелевцам — довольно сильный отпор. Были моменты, когда меркуловцы оказывались в очень трудном положении, но тогда к ним на помощь неизменно приходили японцы. Они приступили к обеспечению победы меркуловцам еще до контрреволюционного восстания. 21 мая они отобрали оружие у трех рот дивизиона госполитохраны, якобы за то, что это оружие не было зарегистрировано. Во время самого восстания во Владивостоке наблюдались случаи, когда разбитые отряды каппелевцев прятались в казармы, занятые японцами.

На Эгершельде во время боя отряд госполитохраны загнал каппелевцев в тупик, и им грозило полное уничтожение, но на выручку пришли японцы. Они приехали на бронемашинах, встали между охранниками и каппелевцами и предложили тем и другим разоружиться. Когда охранники разоружились, японцы взяли их оружие и здесь же передали его каппелевцам.

Особенно упорное сопротивление оказали меркуловцам рабочие Дальзавода, на территории которого во время восстания находилось правительство. Лишь после кровопролитного сражения, длившегося весь день 26 мая в районе завода, Мальцевского базара и Матросской

слободки, отряды рабочих и охранников отступили по направлению на Шкотово.

Когда во Владивостоке, Никольске-Уссурийском и других крупных центрах Приморья контрреволюционное восстание победило, «несосовцы» по указке интервентов приступили к организации новой власти. Была образована так называемая «правительствующая пятерка». Но фактически вся полнота власти была сосредоточена в руках Спиридона Меркулова.

При Меркуловых грабеж Приморья достиг невиданных размеров.

В июне 1921 года братья Меркуловы и атаман Семенов за 50 тысяч иен, за 24 пулемета, 8 орудий и некоторое количество боеприпасов для своих отрядов предоставили японским оккупантам право контролировать Уссурийскую железную дорогу, а также вырубать лес, ловить рыбу, добывать уголь и руду, бить пушного зверя в любом количестве на всем побережье от Николаевска-на-Амуре до Посьета.

Лишь за один только июнь 1921 года меркуловцами было разворовано государственных ценностей более чем на 6 миллионов золотых рублей. В то же время рабочим и служащим не выплачивалось жалованье в течение 5 месяцев подряд.

В результате такого «управления» к 1922 году трудящиеся края в городах и селах оказались в исключительно тяжелом положении.

Но меркуловщина, безусловно, не могла быть длительной. И как ни старались интервенты спасти от окончательной гибели русскую контрреволюцию, чтобы за ее спиной творить свои преступные дела, неминуемо надвигался конец и белогвардейщины и интервенции. К берегам Тихого океана шли героические части Народно-революционной армии, являвшейся частью Красной армии; из тайги наступали партизанские отряды; в то же время почти непрерывно бастовали рабочие городских предприятий, нанося по белой армии удар с тыла.

Решительное наступление

1920 год явился годом победы советской республики на всех главных фронтах борьбы с полчищами белогвардейцев и интервентов. В октябре был заключен мирный договор с Польшей. В ноябре героическими усилиями советских воинов были разгромлены укрепленные позиции Перекопа, от армий Врангеля был освобожден Крым. С большим успехом шла борьба за освобождение Закавказья от муссаватистов, меньшевиков, дашнаков.

В Забайкалье и Приамурье прочно утвердилась власть Дальневосточной республики (ДВР) во главе с большевиком П. М. Никифоровым.

«...главные враги Советской страны, основные силы интервенции к концу 1920 года были разгромлены.

Война иностранных интервентов и российских белогвардейцев против Советов окончилась победой Советов.

Советская республика отстояла свою государственную независимость, свое свободное существование»[1].

Главные силы интервенции и контрреволюции к концу 1920 года были разбиты, но часть сил интервентов и белогвардейцев еще действовала на нашей территории, главным образом на окраинах страны. Следовательно, продолжалась еще борьба советской власти и трудящихся с наиболее оголтелыми, наиболее озлобленными против на-

[1] «Краткий курс истории ВКП(б)». Издание 1946 г., стр. 232.

шей родины и жадными до чужого добра отрядами интервентов и белогвардейщины.

Такая борьба продолжалась и на территории Приморья.

Войска каппелевцев и семеновцев, при самой активной помощи интервентов, в конце 1921 года предприняли поход против Дальневосточной республики, — на Приамурье и Забайкалье. В декабре они заняли Хабаровск и продолжали движение на станции Волочаевку и Ин. Народно-революционная армия Дальневосточной республики, только что сформировавшаяся из партизанских отрядов, не сдержала первого напора кадровых белогвардейских войск. 28 декабря семеновцы и каппелевцы заняли Волочаевку. Но при дальнейшем продвижении у станции Ин белогвардейским частям был нанесен крепкий удар. Они были остановлены. На некоторое время фронт был стабилизирован. Предвидя наступление красных войск, семеновцы и каппелевцы, пользуясь средствами и техникой интервентов, превращают Волочаевку в крупнейший оборонительный пункт.

В начале февраля 1922 года части Народно-революционной армии перешли в решительное наступление.

12 февраля, в лютый мороз и встречную пургу, под ураганным пулеметным огнем врага герои-красноармейцы лобовой стремительной атакой взяли Волочаевку. Белогвардейские части, разбитые наголову, стали поспешно отступать.

14 февраля был взят Хабаровск. К 1 марта наступающие части Народно-революционной армии были у станции Бикин.

Наступающим народоармейцам была оказана неоценимая услуга бойцами тыла: рабочими городов, исстрадавшимся под игом оккупантов населением приморских деревень, героями-партизанами. Подпольная большевистская организация Приморья проявляет в это время исключительную активность и гибкость в деле организации борьбы с белогвардейцами и интервентами в тылу, в руководстве партизанским движением.

По решению собрания владивостокского партактива, состоявшегося еще в июне 1921 года, в сельские районы были посланы десятки наиболее опытных и энергичных большевиков для проведения массово-политической работы, организации повсеместной борьбы с семеновцами и каппелевцами, руководства партизанскими отрядами.

Владивостокская городская партийная организация создает боевые десятки, которые ведут политическую работу среди населения города и развертывают пропаганду в белогвардейских частях. Через профессиональные союзы Владивостокский комитет большевиков организует и проводит всеобщую политическую забастовку, направленную против меркуловского правительства и интервентов. Забастовкой были охвачены рабочие железнодорожных мастерских Первой и Второй Речек, трампарка, судоремонтного завода, матросы и грузчики порта, железнодорожники. Эта забастовка поставила семеновцев и каппелевцев в чрезвычайно трудное положение с доставкой на фронт подкреплений, оружия, боеприпасов, продовольствия.

Комсомольцы Приморья

В 1920—1921 годах во Владивостоке состоялись съезды революционной молодежи Приморья. На съездах обсуждались вопросы активной борьбы с белогвардейскими войсками и интервентами, вопросы широкого участия молодежи в партизанском движении. В сопках начинает выходить подпольная комсомольская газета «Красный молод-

10. Приморский край.

няк», которая изо дня в день зовет молодежь на беззаветную борьбу за победу Советов.

Сотни молодых людей Приморья, юношей и девушек, пламенных и отважных, ушли в это время в партизаны. По линии Уссурийской железной дороги из комсомольцев было создано несколько групп подрывников, которые взрывали железнодорожные мосты, пускали под откос поезда, шедшие к белогвардейцам на фронт.

На любом участке работы, какую бы ни поручала им Приморская партийная организация, юные борцы проявляли исключительный героизм и мужество, а при встрече с врагом — железную стойкость и презрение к смерти.

В сентябре 1922 года в деревне Кондратеновке налетевшим белогвардейским карательным отрядом был схвачен один из руководителей подпольной комсомольской организации, Виталий Боневур. При нем был приказ штаба одного из партизанских отрядов, адресованный комсомольским группам подрывников, организаторам диверсий на железной дороге. В приказе давалось новое боевое задание, указывалось место, где можно было взять взрывчатые материалы, упоминались имена подрывников.

Боневур на глазах у белогвардейцев разжевал и проглотил приказ штаба, а затем, гордо и дерзко смотря в глаза врагам, произнес: «Теперь я спокоен и ничего не боюсь. Я умру, но завтра мою задачу выполнят товарищи. Смерть белым гадам!»

Белогвардейцы применили самые изощренные приемы пыток, чтобы выведать у Боневура ценные сведения. На груди у комсомольца вырезали пятиконечную звезду, ноги и руки жгли раскаленным железом. Но все было безуспешно. И нож, и штык, и огонь выдержала стальная стойкость комсомольца. Озверевшие белобандиты в бессильной злобе раздробили Боневуру голову, из груди его вырвали сердце.

Подобных примеров героической стойкости и отваги трудящихся Приморья, и в частности молодежи, в период борьбы с белогвардейцами и интервентами было множество.

Партизанская армия

В 1921—1922 годах, в период решительного наступления войск Народно-революционной армии, партизанское движение в крае достигло исключительного размаха. В этот второй период партизанской борьбы Приморье было разбито на десять военных партизанских районов: Сучанский, Спасский, Анучинский, Никольск-Уссурийский, Ольгинский, Иманский, Приханкайский, Полтавский, Посьетский и Вяземско-Розенгартовский.

Каждый район имел своего командира и штаб, держал непрерывную связь с соседними районами и с Владивостокским большевистским комитетом, который осуществлял общее руководство партизанским движением. Партизанская армия быстро росла и в 1922 году превышала уже 5 тысяч бойцов.

Центром снабжения партизан боеприпасами и продовольствием, а также центром формирования новых отрядов был поселок Анучино. В руках партизан была вся Даубихинская долина.

Партизанское движение в крае заставляло белогвардейцев держать в тылу большое количество войск, несмотря на то, что фронт не выдерживал натиска частей Народно-революционной армии и требовал подкреплений. Из общего количества войск в 11 тысяч семеновцы и

Каппелевцы держали в тылу, для действия против партизанских отрядов, до 5 тысяч солдат и офицеров. Кроме того необходимо учесть, что против партизан постоянно действовали войска интервентов в количестве 25—30 тысяч солдат и офицеров.

И все же превосходящим силам белогвардейцев и интервентов не удалось не только ликвидировать движение партизан, но и сковать их инициативу, заставить отказаться от активных боевых действий.

По далеко не полным данным, лишь за несколько месяцев 1922 года партизанскими отрядами было истреблено свыше 1300 солдат и офицеров (белогвардейцев и интервентов), ранено более 600 человек и взято в плен 200 человек. За это же время захвачено 4 вражеских пулемета, 364 винтовки, 113 ручных гранат, 25 ящиков с динамитом. Подрывными группами пущено под откос два бронепоезда, 8 товарно-пассажирских поездов и взорвано 11 орудий, 20 товарных поездов, пять вагонов со снарядами, четыре вагона с винтовками, один вагон с патронами.

Развал и разброд в стане врага

В результате решительного, победоносного наступления героических частей Народно-революционной армии, самоотверженной борьбы партизанских отрядов и трудящихся масс в тылу белогвардейских и интервенционистских войск, — в середине 1922 года наблюдается полная растерянность в стане врага.

Японские оккупанты — последний, наиболее оголтелый отряд империалистов, стремившихся к захвату советского Дальнего Востока, — приступают к эвакуации своих экспедиционных войск с территории Приморья. Атаман Семенов еще раньше бросил остатки своих войск и уехал в Японию. Правительство Меркуловых отправляет за границу последние сундуки с награбленным добром и также свертывает свою деятельность.

К середине 1922 года в лагере белогвардейцев, в частности во Владивостоке, были налицо полный развал и разброд. Наиболее состоятельные, много награбившие купцы, промышленники и чины старой армии бежали из города на иностранных пароходах и в харбинских поездах.

Когда стало известно о предстоящей эвакуации японских войск и выяснилась полная несостоятельность правительства Меркуловых, монархисты созвали так называемый «Приамурский земский собор» и прибегли к последнему, и, пожалуй, наиболее неудачному и смехотворному из всех, политическому трюку — провозгласили на территории Приморья восстановление монархического режима. Они послали в Копенгаген (Дания) на имя одного из членов семьи Романовых телеграмму с просьбой прибыть во Владивосток и «соблагоизволить возглавить Приамурский край». На пост блюстителя престола, временного правителя края и командующего вооруженными силами «земский собор» назначил старого колчаковского генерала Дитерихса, незадолго до этого прибывшего из Харбина.

Генерал Дитерихс, совсем выживший из ума старик, назвал остатки семеновских и каппелевских войск «земской ратью», а себя «воеводой» и объявил «поход на Москву». Но сумел он дойти со своей «ратью» (в сопровождении и под охраной японских войск) только лишь до Спасска.

„Штурмовые ночи Спасска"

На подступах к Спасску наступающие части Народно-революционной армии были временно задержаны, а затем здесь разгорелись жестокие кровопролитные бои.

Героический штурм Спасска частями Народно-революционной армии и партизанскими отрядами вошел в историю нашего народа бессмертной легендой.

В районе Спасска были мощные оборонительные укрепления, возведенные японцами. Спасская укрепленная полоса была протяженностью в 40 километров, от берегов озера Ханки до западных отрогов Сихотэ-алинского хребта. На переднем крае укреплений в 5 рядов стояли проволочные заграждения, затем шли сильно укрепленные пулеметные и орудийные точки, бетонированные форты, расположенные на сопках и в районе самого города. Всего фортов было 7. На заднем плане укреплений — несколько линий окопов, блиндажи и укрытия.

По тому времени спасские укрепления относились к числу «неприступных».

К моменту подхода красных войск к Спасску японцы передали эти укрепления Дитерихсу, и они были заняты частями семеновцев и каппелевцев.

У Дитерихса в районе Спасска были еще довольно значительные силы. Каппелевские и семеновские части насчитывали в своем составе 7 тысяч старой кадровой пехоты и 2 тысячи конных казаков. На вооружении войск Дитерихса было 24 орудия, 74 пулемета.

Наступающие части Народно-революционной армии и присоединившиеся к ним партизанские отряды имели в своем составе до 8 тысяч бойцов пехоты и 3 тысячи человек конницы. Они имели на вооружении 30 орудий и до 150 пулеметов. Для наступающих на такие мощные укрепления частей подобное превосходство в силах было незначительным.

Кроме того войска Народно-революционной армии испытывали в это время большие трудности с доставкой продовольствия и боеприпасов.

Но у красных войск был высок боевой дух, силен наступательный порыв, велико желание разгромить остатки семеновцев и каппелевцев, очистить последний рубеж родной земли от белогвардейской нечисти и освободить трудящихся от гнета иностранных интервентов.

Штурм спасских укреплений длился с 6 до 9 октября, три дня и три ночи беспрерывно. Больше всего было ночных атак. Бойцы и партизаны ходили в штыковые атаки по 3-4 раза в течение одной ночи.

9 октября Спасск был взят, войска Дитерихса были разгромлены, а остатки их бежали к Владивостоку.

В боях за Спасск войска Народно-революционной армии потеряли 200 человек убитыми, 420 человек ранеными. Потери врага составили свыше 1 тысячи человек убитыми и ранеными.

После Спасска еще одно крупное сражение произошло 12 октября у села Монастырище. Затем наголову разбитая «земская рать» вместе со своим бесталанным «воеводой» и «приамурским собором» в паникс бежала к бухте Золотой Рог, на иностранные пароходы.

15 октября красными войсками был взят Никольск-Уссурийский.

25 октября 1922 года

25 октября 1922 года части Красной армии и партизанские отряды вошли во Владивосток. С большой, незабываемой радостью трудящиеся Владивостока приветствовали в этот исторический день славных советских воинов. Все жители вышли на улицу, слились в од-

№ 243.

Привет т. Ленина освобожденному Приморью.

ЧИТА. Председателю Совета Министров ДВР.

К 5-тилетию победоносной Октябрьской Революции Красная Армия сделала еще один решительный шаг к полному очищению территории РСФСР и союзных с ней республик от войск иностранцев оккупантов. Занятие Народно-Революционной Армией ДВР Владивостока об'единяет с трудящимися массами России русских граждан, перенесших тяжкое иго японского империализма. Приветствуя с этой новой победой всех трудящихся России и героическую Красную Армию, прошу правительство ДВР передать всем рабочим и крестьянам освобожденных областей и гор. Владивостока привет Совета Народных Комиссаров РСФСР.

Председатель Совнаркома РСФСР
УЛЬЯНОВ-ЛЕНИН.

Москва, 26/X.

Приветствие В. И. Ленина трудящимся освобожденного Приморья. Снимок из «Правды» № 243 от 27 октября 1922 года.

ну общую мощную волну с бойцами-народоармейцами и партизанами, сердечно обнимали родных красных героев.

На многотысячном митинге трудящиеся города передали командованию войск Народно-революционной армии благодарственную приветственную грамоту, в которой выражались чувства радости и гордости народа по случаю окончательной победы над интервентами и белогвардейщиной, чувства сердечной признательности героям-освободителям.

«Мы, трудящиеся г. Владивостока, — говорилось в грамоте, — с восторгом приветствуем доблестную Народно-революционную армию, освободившую нас своим неудержимым порывом и героизмом от темной и продажной клики наемников и иностранных хищников. Мы никогда не забудем тот великий исторический день, когда мы, оторванные от родного революционного народа силой иностранных жандармов и отечественных палачей, мы, задыхавшиеся в тисках реакции, когда вся революционная Россия шла по тернистому пути нового строительства власти рабочих и крестьян, — мы ныне вновь соединились с Россией, чтобы единым усилием творить и укреплять рабоче-крестьянскую власть первой в мире свободной страны... Вечная память погибшим красным воинам Народно-революционной армии, свою кровь пролившим за наше освобождение!

Слава неустрашимым героям, разбившим последнюю черную рать, приобщившим нас к пути и завоеваниям Октябрьской революции...»[1]

В. И. Ленин по поводу занятия Владивостока прислал на имя правительства ДВР следующую приветственную телеграмму:

«Чита. Председателю Совета Министров Дальневосточной республики.

К пятилетию победоносной Октябрьской революции Красная армия сделала еще один решительный шаг к полному очищению территории Р.С.Ф.С.Р. и союзных ей республик от войск иностранцев-оккупантов. Занятие народно-революционной армией Д.В.Р. Владивостока объединяет с трудящимися массами России русских граждан, перенесших тяжкое иго японского империализма. Приветствуя с этой новой победой всех трудящихся России и героическую Красную армию, прошу правительство Д.В.Р. передать всем рабочим и крестьянам освобожденных областей и гор. Владивостока привет Совета Народных Комиссаров Р.С.Ф.С.Р.

Председатель Совнаркома Р.С.Ф.С.Р. Ульянов (Ленин)

26.X. 1922»[2].

В течение ноября 1922 года в г. Чите народное собрание Дальневосточной республики, выполнившей свою роль буферного государства, постановило сложить с себя власть и просить ВЦИК и съезд Советов присоединить Дальний Восток к РСФСР. Войска Народно-революционной армии были переименованы в войска Красной армии.

16 ноября 1922 года Всероссийский центральный исполнительный комитет решил удовлетворить просьбу народного собрания Дальневосточной республики, объявив территорию Дальнего Востока «нераздельной составной частью РСФСР».

Подводя итоги борьбы трудящихся за победу советской власти, и в частности длительной и тяжелой гражданской войны на Дальнем Востоке, В. И. Ленин в своей речи на пленуме Московского Совета 20 ноября 1922 года говорил:

---

[1] «Японская интервенция 1918—1922 гг. в документах», изд. 1934 г., стр. 197.

[2] Ленин, Соч., т. XXVII, изд. 1936 г., стр. 310.

Памятник Жертв Революции во Владивостоке.

«...Вы знаете прекрасно, сколько жертв принесено при достижении того, что сделано, вы знаете, как долго тянулась гражданская война и сколько сил она взяла. И вот, взятие Владивостока показало нам (ведь, Владивосток далеко, но, ведь, это город-то нашенский), показало нам всем всеобщее стремление к нам, к нашим завоеваниям. И здесь и там — Р.С.Ф.С.Р. Это стремление избавило нас и от врагов гражданских и от врагов внешних, которые наступали на нас»[1].

Так героическими усилиями трудящихся были изгнаны полчища белогвардейцев и интервентов с территории Приморского края. На берегах Тихого океана было окончательно водружено великое непобедимое знамя Советов.

* * *

Отмечая 30-ю годовщину Великой Октябрьской социалистической революции и 25-летие победы Советов в Приморском крае, приморцы и все наши советские люди еще и еще раз вспоминают о том, как они под руководством партии Ленина — Сталина отстояли завоевания социалистической революции в годы гражданской войны, вспоминают о том, что в борьбе за власть Советов, за свободу и независимость нашей родины «гибли лучшие люди рабочего класса, которые жертвовали собой, понимая, что они погибнут, но они спасут поколения, спасут тысячи и тысячи рабочих и крестьян»[2].

Трудящиеся нашего края с чувством глубокой благодарности и любви вспомнят многочисленных героев-партизан, вспомнят руководителей освободительной борьбы приморцев в тяжелые годы гражданской войны, товарищей Лазо, Суханова, Сибирцева, Луцкого, Кушнарева, Цейтлина, Нейбута, Никифорова, Губельмана и других верных сынов большевистской партии и народа, не щадивших сил и самой жизни ради завоевания победы Советов у тихоокеанских берегов нашей великой отчизны.

---

[1] Ленин, Соч., т. XXVII, изд. 1936 г., стр. 362.
[2] Ленин, Соч., т. XXV, изд. 1936 г., стр. 134.

★

СЕРГЕЙ ЛАЗО

СЕРГЕЙ Георгиевич Лазо родился 23 февраля 1894 года в селении Пиатры, Оргеевского уезда, Кишиневской губернии. Получив домашнее образование, он в 1915 году поступил в Петроградский технологический институт.

С ранних лет пытливый и любознательный ум юноши стремится разрешить противоречивые вопросы окружающей его действительности. Лазо мечтает об изменении ее, о лучшей жизни близкого и любимого им трудового народа.

Спустя несколько лет, уже студентом, Лазо торопит себя успеть получить как можно больше знаний, «которые... должен отдать пролетариату». В дневнике этих лет он записывает: «... и я не раз говорил самому себе: не теряй молодые годы, многого не наверстаешь потом — потом придут заботы, дела, и не вернуть человеку, что упущено в молодые годы».

И Лазо строго следовал этому принципу. Он успел стать, несмотря на молодость, высокообразованным человеком, знал несколько иностранных языков, страстно увлекался математикой, историей и другими науками.

Во время первой мировой войны С. Лазо был призван в армию и окончил военную школу. Военную службу Лазо проходил в Красноярске. Здесь Сергей Лазо начинает вести революционную работу среди солдат. Руководя подавлением контрреволюционного мятежа в Иркутске в декабре 1917 года, он показал себя способным командиром революционных войск.

В феврале 1918 года Сергей Лазо назначается главнокомандующим Забайкальским фронтом. На Забайкалье наступал белобандит Семенов. Рядом блестяще разработанных операций Лазо в июле 1918 года разгромил банды Семенова. В эти дни Лазо вступает в партию большевиков.

Японская военщина, американские, английские, французские империалисты, наймит Антанты Колчак посягали на наш Дальний Восток в 1918—1919 гг. Дальневосточным большевикам приходилось работать в условиях глубокого подполья. Сергей Лазо в середине декабря 1918 года приезжает из Забайкалья во Владивосток и вскоре партия ставит его во главе партизанских отрядов Приморья. Здесь, на Сучане, среди

Сергей Лазо.

таежных сопок, сколачивал свои легендарные отряды большевик Лазо. Избранный на 1 съезде трудящихся Ольгинского района командующим партизанскими силами Приморья, Лазо, в совершенстве владевший тактикой партизанской борьбы, наносит ряд сокрушительных ударов интервентам и дезорганизует их тыл.

К осени 1919 года красные партизаны Приморья превратились в грозную для врага силу. Областной комитет партии поставил на очередь вопрос о захвате власти. Лазо был вызван во Владивосток и возглавил подготовку к восстанию. Он разрабатывает подробный план общего выступления, ведет агитационную работу среди солдат. В результате гарнизоны Владивостокской крепости и Русского острова переходят на сторону восставших. 31 января 1920 года во Владивостоке была установлена власть временного коалиционного правительства, фактическими руководителями которого были большевики.

Во главе военного совета, членами которого были Луцкий и Всеволод Сибирцев, Лазо с еще большей энергией борется за усиление вооруженных сил новой власти.

В одной из статей того времени в газете «Коммунист» от 25 января 1920 года Лазо писал об этом:

«Мы глубоко убеждены в том, что империалистическая политика Японии в Азии, и в частности на Востоке, заранее обречена на неудачу. Но события развиваются так, что в течение некоторого времени Япония будет занимать здесь господствующее положение. Надо использовать все средства для разрушения тыла японской антисоветской армии».

Поистине неиссякаема была энергия этого человека. Он объезжает таежные партизанские отряды, участвует на съездах Советов, принимает участие в руководстве партийной организацией Владивостока, много работает над собой. Целые ночи просиживал он над произведениями классиков марксизма-ленинизма.

Лазо глубоко верил в то, что час полной победы близок. Он уже чувствовал себя победителем. В своей последней речи на заседании Владивостокского Совета 3 апреля 1920 года он уверенно заявил: «Пусть мы здесь слабы... пусть этот удар разобьет Совет. Но он не может предотвратить неумолимого хода истории.

И в глаза угрожающему нам японскому империализму мы смотрим открыто: мы смотрим, как победители — да, как победители!»

В ночь на 5 апреля 1920 года руководитель дальневосточных партизан Сергей Лазо был схвачен японцами. Вместе с ним были арестованы его товарищи по революционной работе в Приморье, члены военного совета товарищи Луцкий и Всеволод Сибирцев.

После долгих допросов и пыток все три товарища в 20 числах мая того же года были привезены на станцию Муравьев-Амурскую (ныне станция Лазо) и преданы мучительной казни — сожжению в топке паровоза.

Память о талантливом герое-самородке, о верном сыне большевистской партии и народа Сергее Лазо свято чтят советские люди.

★

КОНСТАНТИН СУХАНОВ

Константин Александрович Суханов прожил недолгую, но яркую жизнь, оставив самые светлые воспоминания о себе в сердцах трудящихся. Пламенный революционер, талантливый большевистский агитатор и трибун, организатор и руководитель первого Владивостокского Совета рабочих и солдатских депутатов, один из руководителей Дальневосточной организации большевиков — Константин Суханов, товарищ Костя, как его любовно называли владивостокские рабочие, целиком отдал все свои силы, свое горячее сердце, свой недюжинный ум делу рабочего класса, делу партии Ленина — Сталина.

* * *

Константин Суханов родился 6 марта 1894 года в городе Благовещенске-на-Амуре. Образование он получил во Владивостокской мужской гимназии. Окончив ее в 1911 году, осенью этого же года поступил на физико-математический факультет Петербургского университета.

В Петербурге К. Суханов быстро сблизился с революционными кругами и вскоре вступил в РСДРП (большевиков).

Под руководством партии К. Суханов проводит работу среди демократической части студенчества. Под влиянием К. Суханова и Всеволода Сибирцева из аполитичного владивостокского студенческого землячества организационно выделяется группа студентов, четко определившая свои политические, революционные задачи. Эта группа стала называться уссурийским землячеством. К 1915 году, в связи с возникшими разногласиями по вопросу об отношении к войне, уссурийское землячество раскололось на две группы: ленинцев и оборонцев-плехановцев. Первую возглавил Константин Суханов.

Летом 1916 года К. Суханов приехал во Владивосток с заданием партии организовать здесь большевистскую группу. Ему удалось связаться с рабочими порта и 17 июня собрать в лесу на мысе Чуркине нелегальную сходку. На этом собрании была создана «Владивостокская инициативная группа марксистов». Но в организацию пробрались провокаторы, и 27 августа полиция и жандармы арестовали при проведении собрания на сопке Орлиное Гнездо 22 членов группы. Четырнадцать из них, в том числе и К. Суханов, были заключены во Владивостокскую

Костя Суханов.

тюрьму. Шесть месяцев, вплоть до дней падения самодержавия, томится Константин Суханов в царской тюрьме в родном городе...

С первых же дней февральской революции Костя Суханов, вместе с товарищами, освобожденными из тюрьмы, прибывшими с каторги и из эмиграции, — П. М. Никифоровым, Нейбутом, Кушнаревым, Раевым, Д. Мельниковым и другими, — вступает в борьбу с меньшевиками и эсерами за рабочие и солдатские массы Владивостока и Приморья. В Совете рабочих и солдатских депутатов, который в то время находился под преобладающим влиянием меньшевиков, Суханов возглавляет секцию по рабочему вопросу. Эта секция организует во Владивостоке профсоюзы.

Грянул Великий Октябрь! Под напором пролетарских масс Владивостокский Совет рабочих и солдатских депутатов был переизбран. Большинство в нем теперь принадлежало большевикам. А председателем первого большевистского Совета стал Костя Суханов.

Власть в руках Совета. Перед ним стоит задача — сломить бешеное сопротивление контрреволюционной буржуазии и чиновничества, противодействовавших всем мероприятиям советской власти. Совет, руководимый Сухановым, организует рабочую Красную гвардию. На предприятиях устанавливается рабочий контроль. В правительственные учреждения, банки, на почту и телеграф посылаются комиссары Совета.

Владивостокская буржуазия, меньшевики и эсеры злобствуют и клевещут, стараясь опорочить большевиков, Совет и его председателя К. Суханова перед трудящимися. Но у рабочих и солдат Приморья Владивостокский Совет приобретает все больший и больший авторитет и популярность. За большевиками идет и трудовое крестьянство. 29 января 1918 года съезд крестьян Приморской области в г. Никольске-Уссурийском проходит под влиянием большевиков. Председательствует на этом съезде К. Суханов.

Работа Владивостокского Совета протекает в чрезвычайно сложной политической обстановке. И когда в январе 1918 года на рейде бухты Золотой Рог бросили якоря иностранные военные корабли, К. Суханов от имени Совета посылает иностранным консулам протест.

Интервенты в начале апреля спровоцировали убийство двух японских купцов и высадили десант. Председатель Владивостокского Совета вновь категорически протестует против наглого поведения непрошенных «гостей». Одновременно К. Суханов срочно сообщает тов. Ленину в Москву о событиях во Владивостоке.

В ответ на это Владимир Ильич Ленин и Иосиф Виссарионович Сталин шлют во Владивосток свою историческую телеграмму от 7 апреля 1918 г.: «Мы считаем положение весьма серьезным»...[1] К. Суханов совместно с остальными членами Совета отдает все силы делу выполнения этой директивы.

Когда в Забайкалье в начале мая образовался фронт против атамана Семенова и рабочие Владивостока послали в помощь Сергею Лазо свой тысячный красногвардейский отряд, на перроне вокзала председатель Совета К. Суханов провожал на фронт красных бойцов вдохновляющим напутствием. Через месяц владивостокский отряд после разгрома банд Семенова возвращался в родной город. И снова их здесь, на вокзале, встречает, горячо поздравляя с победой, Костя Суханов.

---

[1] Полный текст телеграммы помещен на стр. 121—122.

Из Маньчжурии Советам угрожают банды Калмыкова и Орлова. Приморье и Владивосток объявляются на военном положении.

Революционный штаб, созданный Владивостокским Советом, под председательством К. Суханова спешно организует новые отряды Красной гвардии, вооружает их и отправляет на образовавшийся Гродековский фронт. К. Суханов вместе с членами ревштаба выезжает на фронт, объезжает позиции, выступает перед красногвардейцами, мобилизуя их на борьбу с врагами Советов. Красная гвардия громит белобандитов.

29 июня во Владивостоке против Совета выступили чехо-словаки, обманутые и спровоцированные антантовскими агентами. Штаб чехословацких войск предъявил Совету ультиматум о разоружении Красной гвардии и арестовал членов Совета во главе с К. Сухановым.

Буржуазия, меньшевики и эсеры возликовали, радуясь тому, что Совет рабочих депутатов свергнут, а его председатель Костя Суханов арестован.

Но рабочие, солдаты и матросы Владивостока устроили 4 июля грандиозную многотысячную демонстрацию по случаю похорон жертв чехословацкого переворота.

На следующий день большевистская подпольная газета «Красное знамя» так писала об этих похоронах:

«Весь Владивосток, исключая спекулянтов, мародеров, убийц и предателей, вышел на улицу под красными знаменами. С новой силой звучали речи, полные энтузиазма.

Когда в массе пронесся слух, что из тюрьмы привезли Суханова; когда послышались взрывы приветствий в местах прохождения его к трибуне; когда он, бледный, взбирался по лестнице на трибуну, — словно электрический ток прошел сквозь онемевшую массу...

Его речь была клятвой над гробом убитых в неравном бою товарищей.

— Мы задавлены, но не разбиты, — говорил Суханов. — Мы сплотимся и победим. Здесь перед зданием штаба крепости, где были убиты наши товарищи, мы клянемся под красными знаменами, развевающимися над нами, что Советы, за которые они умерли, будут для нас тем, во имя чего мы будем жить и, если понадобится, умрем. С нынешнего дня целью всех наших стремлений, во имя которых мы жертвуем всем, должно быть восстановление Совета...»

Эта речь была последним словом Кости Суханова к трудящимся Владивостока.

К. Суханов был настолько ненавистен белогвардейско-меньшевистским и буржуазным заправилам, что одного заключения его за колючую проволоку концлагеря им было недостаточно. Придумывались способы уничтожить его. Подыскиваются люди для осуществления подлого дела. Скоро для этого представляется случай.

17 ноября 1918 года вечером чехословацкие жандармы предупредили К. Суханова и Д. Мельникова (член Совета — большевик) о переводе их из концлагеря в тюрьму.

В 4 часа утра 18 ноября чехословацкий конвой из специально подобранных для этого случая солдат-убийц взял К. Суханова и Д. Мельникова из концлагеря. А в 5 часов утра по дороге к тюрьме палачи зверски убили обоих большевиков якобы при попытке к бегству.

3 апреля 1920 года на заседании Владивостокского Совета С. Лазо отметил память Константина Суханова прочувственными словами:

«На сегодняшнем заседании мы должны вспомнить первого председателя Совета, погибшего товарища Суханова. Многие здесь знают его твердую волю и светлый ум, знают, что он был вождем владивостокского пролетариата...

Он исполнил долг и стоял на своем посту до конца...

Еще новые и новые жертвы будут вырваны из рядов борющегося пролетариата, но это не задержит его победоносной борьбы».

Останки своего любимого героя, товарища Кости, трудящиеся Владивостока с почетом похоронили под памятником Жертв Революции.

ПРОМЫШЛЕННОСТЬ

ОСНОВНЫЕ пути экономического развития Приморского края с исчерпывающей ясностью определены в докладе товарища В. М. Молотова на XVIII партийном съезде. Товарищ Молотов говорил:

«На примере Дальнего Востока особенно видно, что без комплексного развития основных экономических очагов страны нельзя обеспечить самых важных государственных интересов.

Дальний Восток должен иметь у себя на месте все необходимое по топливу, по возможности также по металлу и по машиностроению, по цементу, лесу и вообще по строительным материалам, равно и по большинству громоздких к перевозке продуктов пищевой и легкой промышленности».

Эти указания, подтвержденные решениями XVIII партийного съезда, в полной мере сохраняют силу и в настоящее время.

Докладывая первой сессии Верховного Совета СССР 2-го созыва о задачах пятилетнего плана 1946—50 гг., председатель Госплана СССР тов. Вознесенский сказал:

«В районах Дальнего Востока намечается всестороннее развитие народного хозяйства, особенно металлургии, энергетики, топливной промышленности и судостроения; обеспечивается развитие всех видов транспорта; расширяется сельскохозяйственное производство в целях сокращения завоза продовольствия из других районов».

В решении задач, поставленных XVIII съездом ВКП(б) и сессией Верховного Совета СССР перед всем Дальним Востоком, Приморскому краю суждено сыграть очень важную роль. Она определяется как географическим положением края, так и имеющимися в нем огромными ресурсами, из которых основными следует считать уголь, полиметаллы, строительные материалы, лес, рыбу.

Географическое положение Приморья

На всей территории Дальнего Востока только в Приморском крае имеются незамерзающие бухты. Порты, созданные в этих бухтах, вместе с портом Владивосток, являются важнейшими выходами нашей страны на просторы Тихого океана. Через эти порты осуществляется как внешняя торговля Советского Союза со странами тихоокеанского бассейна, так и транспортная связь всей страны с такими экономически важны-

ми районами, как Сахалин, Камчатка, Охотское побережье, Колыма, Восточная Арктика. Приморские порты связаны железнодорожными ветками с основной железнодорожной магистралью, в них произведено в годы сталинских пятилеток крупное строительство причалов, складов; смонтированы и установлены погрузочно-разгрузочные механизмы.

Все это приводит к выводу, что работа портов, портовое строительство, деятельность морского транспорта, судоремонт — все, что связано с морскими перевозками, является одной из важнейших линий развития хозяйства Приморского края.

Возвращение нашей стране исконных русских земель — Южного Сахалина и Курильских островов — предопределяет еще большее развитие хозяйственной деятельности во всех прибрежных районах советского Дальнего Востока. С каждым годом будет нарастать поток грузов, идущих как из внутренних районов страны в эти прибрежные районы, так и в обратном направлении. Весь этот грузопоток, направляясь через порты Приморья, потребует не только дальнейшего развития их и увеличения пропускной способности, но вместе с тем и усиления судоремонтных средств и самого судостроения.

В портах Приморья сосредоточиваются промысловые флотилии нашей рыбной промышленности: плавучие консервные заводы, китобои, рефрижераторы, зверобойные суда и пр. Численность этих флотилий будет возрастать, а вместе с тем увеличатся и требования к самим портам.

Развитие хозяйственной деятельности на советском побережье Тихого океана в минувшие годы позволило к настоящему времени в основном определить специализацию отдельных портов и выполнить в них уже весьма солидную строительную программу.

Основной порт в Приморье — Владивосток. Вторым по значению является порт в бухте Находка. Новые перспективы возникают перед портом в Посьете.

Природные богатства Приморья

В южном Приморье обнаружено свыше 50 месторождений каменных и бурых углей с запасами в сотни миллионов тонн.

За годы сталинских пятилеток в нашем крае создана мощная угольная промышленность. Шахты Приморья снабжают топливом не только местное хозяйство, но и Хабаровский край. Они питают железную дорогу и морской транспорт.

Отдельные виды приморских углей являются не только топливными углями, но и ценнейшим сырьем для химической промышленности. Это еще больше повышает ценность угольных месторождений Приморья.

На территории Приморья имеются многочисленные месторождения цветных металлов. Если в дореволюционное время в незначительных размерах эксплоатировался только один серебро-свинцово-цинковый рудник в Тетюхе, то в настоящее время создано уже несколько полиметаллических предприятий, а в годы Великой Отечественной войны открыты новые месторождения оловянных руд, распространяющиеся на значительные территории и отличающиеся высоким содержанием металла и устойчивым характером месторождений, создающим уверенность в возможности долголетней эксплоатации их. Разработка полиметаллических руд Приморья имеет большое государственное значение,

так как потребность народного хозяйства страны в них большая и растет из года в год. Возникновение полиметаллических предприятий в Приморье ведет к освоению самых глухих таежных районов края, к развитию их хозяйственной и культурной жизни, к созданию новых транспортных магистралей.

Как детальными разведками, так и поисковыми работами, на территории Приморья установлены значительные запасы железных руд в различных районах края.

Много в Приморье строительных материалов: мрамора, известняков, тугоплавких, огнеупорных и кирпичных глин, гранитов, туфа, минеральных красок. Построенные на базе их Спасский цементный завод, кирпичные заводы в районе станции Угольной и некоторые другие предприятия призваны сыграть важную роль в развитии всего строительства в Приморье. Немалая часть их продукции вывозится за пределы края.

Исключительно важная роль в развитии всего народного хозяйства Приморья принадлежит лесам нашего края. Около $^3/_4$ всей территории края покрыта лесами. Ежегодный прирост древесины очень значителен, но особая ценность лесов Приморья заключается в большом разнообразии пород.

Здесь произрастают кедр, аянская ель, дуб, ясень, пихта, сосна, лиственные породы, в южной части встречается пробковое дерево. Лесная промышленность Приморья получила в годы сталинских пятилеток большое развитие. Еще более она развивается в годы послевоенной пятилетки. Приморская тайга и районы Приханкайской низменности издавна славятся большим разнообразием пушного зверя и всевозможных птиц.

К числу ведущих отраслей народного хозяйства Приморья принадлежит рыбная промышленность. В водах Приморья добываются всевозможные породы рыб и морских зверей. На побережье сосредоточены различные предприятия по производству тары, судоверфь, рыбные порты, ремонтная база; все это отводит Приморью крупную роль в обслуживании рыбной промышленности всего советского Дальнего Востока: Сахалина, Камчатки, Курильских островов и т. д.

Сельское хозяйство Приморья, благодаря особенностям климата, почв и рельефа, позволяет выращивать большой ассортимент различных культурных сельскохозяйственных растений, начиная с самой ценной продовольственной культуры — пшеницы, вплоть до сои, риса, винограда, овощей и пр. Коллективизация, высокая оснащенность сельского хозяйства края механизмами, создание большой сети разнообразных совхозов позволили с большой полнотой использовать богатства природных условий для быстрого развития сельскохозяйственного производства.

* * *

Приведенное нами краткое и неполное перечисление основных природных богатств Приморья показывает, насколько велики возможности развития здесь самой разнообразной хозяйственной деятельности. Огромная помощь, оказанная Приморью партией и правительством, позволила уже к настоящему времени широко развернуть эксплоатацию этих природных ресурсов, поставить их на службу социалистическому строительству.

Заботами партии, советского правительства и лично товарища Сталина Приморье из глухой отсталой окраины, каким оно являлось в царской России, превратилось в индустриальный, колхозный край с высокоразвитой промышленностью, передовым сельским хозяйством и высокой культурой.

Приморский край — форпост нашей великой родины на берегах Тихого океана, важнейшее звено обороны дальневосточных рубежей Советского Союза. Приморье неразрывно связано крепчайшими узами со всей страной, и приморцы высоко ценят доверие, оказываемое им партией и правительством, поручившими им социалистическое строительство в этом богатом крае, с его неисчерпаемыми природными богатствами.

Планы новой сталинской пятилетки предусматривают дальнейшее развитие всех основных отраслей народного хозяйства края — угольной, полиметаллической, лесной, рыбной, судоремонтной и судостроительной промышленности, морского и железнодорожного транспорта и портов. На территории края возникнет целый ряд новых крупных предприятий, создание которых потребует широкого жилищного и культурно-бытового строительства.

Экономика Приморья в дореволюционный период

Первейшей задачей русского государства после открытия и присоединения территории нынешнего Приморского края было его заселение.

Заселение шло следующими путями: правительство направляло сюда из Забайкалья казаков, селившихся вдоль государственной границы. Около первых промышленных предприятий оседали солдаты после демобилизации. Одновременно в пределы Приморья направлялся поток крестьян-переселенцев из Украины и некоторых центральных губерний. Частью из этих переселенцев, частью за счет приезжих на заработки рабочих из центральных губерний создавалось постоянное русское население края.

В 1890 году было принято окончательное решение о создании военно-морской базы во Владивостоке, а затем и торгового флота.

Царское правительство не обеспечило, да и не могло обеспечить, рационального использования богатств края. Оно вело такую экономическую политику, которая всячески тормозила развитие промышленности в Приморье. Железнодорожные тарифы, например, устанавливались так, что товары местного производства с трудом могли конкурировать с товарами, привозившимися из центра. Дважды объявлялось во Владивостоке порто-франко, открывавшее ничем не ограниченный завоз товаров во Владивосток из-за границы и подрывавшее развитие местной промышленности.

Капиталисты, как русские, так и иностранные, вкладывали свои средства только в такие отрасли хозяйства, которые давали возможность быстрого и легкого обогащения. Природные богатства края хищнически эксплоатировались. Когда дальнейшее развитие края потребовало создания собственной топливной базы, капиталисты отказались вкладывать в развитие угольной промышленности свои капиталы. Царское правительство за счет государственных средств начало организацию на Дальнем Востоке каменноугольных рудников, крайне отсталых по технике добычи.

Частные предприниматели вкладывали свои средства преимущест-

венно в организацию добычи золота, хищнических вырубок леса и не менее хищнической добычи рыбы.

Серьезным фактором, тормозившим развитие края, являлась постоянная угроза со стороны Японии, агрессивные устремления которой в отношении Приморья проявлялись непрерывно в продолжение десятилетий.

К 1913 году основные крупные предприятия в Приморье находились в руках государства. Частным капиталистам в основном принадлежали мелкие, кустарные или полукустарные мастерские и фабрики с самым примитивным оборудованием, рассчитанные на максимальное применение дешевого ручного труда и на самую беспощадную эксплоатацию рабочих.

Крупными предприятиями в Приморье к этому времени являлись казенный судоремонтный завод во Владивостоке, казенные Сучанские каменноугольные копи; морской флот в основном был представлен Добровольным флотом, значительная часть акций которого принадлежала также государству. Более или менее значительными частными предприятиями являлись к тому времени небольшой цементный завод в Спасске, Кипарисовский стекольный завод, Седанкинская спичечная фабрика и другие.

Промышленное строительство было настолько мизерным, что в Приморский край с его богатейшими природными ресурсами завозили из-за границы строительный и поделочный лес, каменный и древесный уголь, огнеупорную глину, изделия из дерева и даже простейшие керамические изделия.

В период интервенции на Дальнем Востоке сюда устремились представители хищнического японского, американского и английского капитала. Японские оккупанты, в частности, занялись безудержным грабежом лесных и рыбных богатств Приморья.

После изгнания интервентов и ликвидации белогвардейщины большевистской партии и советскому правительству по существу пришлось заново строить и развивать экономику края.

Первые советские предприятия в Приморье

С момента установления советской власти в Приморье и до первой сталинской пятилетки на территории Приморья были пущены в ход судоремонтные мастерские Дальлеса, новый механический завод, механизированный бондарный завод Акционерного Камчатского общества, пуговичная фабрика, первые рыбокомбинаты на Нельме и Датте. Была реконструирована угольная промышленность.

Мелкие частные шахтенки вблизи Посьета, в Барабашском районе, на Угольной, на 26-м и 28-м километрах под Владивостоком были закрыты, так как там совершенно не были известны запасы угля. Вместо них стали закладываться новые шахты с более высокой производительностью.

В восстановительный период начали действовать Тетюхинский рудник и цементный завод в Спасске, работавший вплоть до пуска крупнейшего цементного завода им. Сталина.

В течение этого периода шло вытеснение частного капитала из промышленности, укрепление позиций социалистического государства во всех основных отраслях хозяйства.

Завершение восстановительного периода ознаменовалось в Приморье началом строительства большого комбината масложировой про-

мышленности в гор. Ворошилове — масложиркомбината им. Микояна — для переработки сои, выращиваемой на Дальнем Востоке.

Сталинские пятилетки

За 25 лет со дня установления советской власти Приморье неузнаваемо преобразилось. Бурно расцвела промышленность, далеко вперед шагнули сельское хозяйство, культура, наука, народное образование.

За годы сталинских пятилеток в крае создано много новых отраслей промышленности, построены новые предприятия, шахты, рудники.

Прокладка вторых путей и ряда новых железнодорожных веток, создание Артемовского рудника, расширение и коренная реконструкция завода им. Ворошилова и Тетюхинского комбината «Сихали», пуск цементного и сахарного заводов, масложиркомбината, Артемгрэса, строительство новых железнодорожных депо, сооружение ряда рыбокомбинатов и консервных заводов, крупное портовое строительство и развитие морского флота, постройка лесопильных заводов и т. д. — все это произведено за годы сталинских пятилеток.

Советское Приморье строила вся страна. Сюда по зову нашей партии и советского правительства приехали тысячи партийных, комсомольских и советских работников, специалистов, рабочих и колхозников. По великому транссибирскому пути в край со всех концов нашей родины отправлялись тысячи тяжеловесных эшелонов с машинами, станочным оборудованием, строительными материалами. Советский народ под руководством партии и правительства вложил громаднейшие средства для того, чтобы превратить Приморье из отсталой окраины царской России в могучий несокрушимый форпост страны социализма на Дальнем Востоке.

Угольная промышленность

Месторождения каменных и бурых углей в Приморье принадлежат к числу важнейших природных богатств края. Основные угольные бассейны края расположены в непосредственной близости от главнейших промышленных центров и городов и вблизи основных транспортных магистралей. Запасы угля, залегающего более чем в 50 месторождениях, исчисляются сотнями миллионов тонн.

В Приморье известны самые молодые угли, так называемые лигниты.

Широкой полосой залегает буроугольный бассейн в Артемовской котловине. Этот бассейн разрабатывается в основном шахтами треста Артемуголь, а на западной окраине, где находится так называемое Угловское месторождение, — шахтами краевого управления топливной промышленности.

Нижние пласты этого бассейна приближаются к поверхности в районе Тавричанки.

На реке Супутинке также имеется крупный бассейн бурых углей.

В так называемом Верхнесуйфунском бассейне залегает уголь, чрезвычайно богатый летучими веществами, содержание которых доходит до 45%. Этот уголь, разрабатываемый пока Липовецким шахтоуправлением, является не только топливом, но и ценным сырьем для производства жидкого горючего.

В долине реки Сучана расположен самый старый рудник Приморья — Сучанский. Здесь добывается каменный уголь различного по своему составу назначения: кузнечный, коксующийся, высококалорий-

Город Сучан. Общий вид.

ный полуантрацит. Калорийность угля некоторых пластов доходит до 8300 калорий.

От бассейна реки Монгугай вдоль северо-западной оконечности Амурского залива, через всю Артемовскую котловину и дальше на северо-восток, к району Суражевки, а вероятно и дальше, тянутся угли так называемой монгугайской свиты. Это самые древние угли Приморья, преимущественно бездымные полуантрациты очень высокой калорийности.

В ходе геологического изучения углей Сучанского и Верхнесуйфунского бассейнов была установлена связь между ними, и это обстоятельство придает огромный интерес Артемовской котловине. Можно предполагать, что на различных глубинах тут проходят различные угленосные свиты.

Уже в настоящее время в районе Артемовской котловины известны и добываются различные угли. Кроме шахт Артема, вблизи станции Угольной разведан и начал перед войной эксплоатироваться бассейн тощих каменных углей с высокой зольностью. Это — так называемый Подгородненский рудник Приморскугля, где перед войной были заложены и сейчас восстановлены первые шахты. Разведанные запасы этого месторождения определяются в десятки миллионов тонн. Добыча началась одновременно с проходкой наклонных шахт и к началу войны дала уже первые 100 тысяч тонн топлива.

Шахтами треста Артемуголь разрабатывается только южная и юго-восточная часть Артемовского буроугольного бассейна. Геологические разведки подтвердили, что этот бассейн простирается значительно дальше на восток и северо-восток, тем самым намного расширены перспективы добычи бурых углей на Артеме.

В северо-восточной части котловины, в районе села Суражевки, были обнаружены выходы углей монгугайской свиты: тощие бездымные полуантрациты. Эти выходы сейчас тщательно разведаны.

Кроме основных угольных бассейнов края, имеется около 35 мелких месторождений в различных районах Приморья, в том числе довольно большое месторождение бурого угля в Хасанском районе; Тадушинское месторождение бурых углей в районе предприятий цветной металлургии; месторождения в северо-западной части Амурского залива, вблизи Спасска, у села Осиновки и в ряде других мест. Значительная часть этих мелких месторождений разрабатывается и будет разрабатываться в дальнейшем для местных нужд.

Угольные месторождения Приморья стали привлекать к себе внимание уже в прошлом столетии, когда начались первые попытки их разработок. Однако до советской власти в крае не было создано ни одного крупного, по-современному оборудованного рудника. (Сучанский рудник, созданный раньше, был оборудован крайне примитивно).

Только с установлением советской власти в Приморье угольная промышленность стала бурно развиваться. Добыча угля за годы советской власти в Приморье увеличилась в 10 раз.

Сучан

Сучанские угли были открыты в 1888 году. Вскоре после этого были поставлены более крупные разведки, подтвердившие наличие значительных запасов высококачественного каменного угля. В 1893 году были добыты первые две тысячи тонн для пробы, а в 1901 году был создан государственный Сучанский рудник.

Сучан. Шахта № 20.

Потребителями сучанского угля явились военно-морское ведомство, торговый флот, железная дорога и различные предприятия. Добыча сучанского угля развертывалась следующим образом: в 1903 году было выдано 19 тысяч тонн, в 1917 году — 294 тысячи тонн. С 1908 года на Сучане было организовано коксовое производство. Производство было очень примитивным.

Развитие Сучана тормозилось отсутствием железной дороги. В то время широколейная дорога доходила до станции Кангауз, а дальше к Сучану связь осуществлялась узколейкой с тремя бремсбергами и четырьмя подъемниками.

В годы второй пятилетки была проложена сквозная железная дорога через Сучан к бухте Находка, и тем самым сучанским углям был дан выход и на запад, во внутренние районы всего Дальнего Востока, и к морю. Одновременно велось строительство новых шахт, внедрялась механизация. Правительство вкладывало огромные средства на развитие Сучана. За первые две пятилетки были построены четыре новых шахты и восстановлена шахта № 1. Механизированная добыча угля к концу второй пятилетки достигла 87,7% общей добычи. Были выстроены электростанция, центральные механические мастерские, лесопильный, известковый, шлакоблочный заводы, деревообделочные мастерские, организован свой леспромхоз, создана обогатительная фабрика.

Дальнейшие разведки показали, что угли Сучанского бассейна тянутся по долине реки на север, и капитальное строительство пошло в этом направлении. Стал развиваться Северный Сучан. Здесь залегают нетронутые крупнейшие запасы прекрасного каменного угля. Перспективы дальнейшего развития Северного Сучана чрезвычайно велики.

Артем

Крупнейшим угольным предприятием Приморья, подлинным детищем сталинских пятилеток является Артемовский рудник — шахты треста Артемуголь. Не так давно на географической карте не было г. Артема. На его месте находились небольшие частные шахтенки (Зыбунные копи Скидельского и других). Теперь на этом месте построены новые шахты, новый город, население которого только за последние 10 лет увеличилось более чем в 5 раз.

Артемовская котловина представляла собой заболоченную низину, покрытую кочкарником. Добыча угля требовала в первую очередь организации водоотлива, связанного со значительными затратами, которых частники всячески избегали.

В 1924 году Зыбунные копи были переименованы в Артемовский рудник. С этого времени началось строительство крупных механизированных шахт. К 1928 году Артем по добыче угля сравнялся с Сучаном, а в 1937 году на Артеме было добыто угля уже в три с половиной раза больше, чем на Сучане. Артем стал подлинной кочегаркой Дальнего Востока.

Артемовское месторождение отличается спокойным залеганием пластов, позволяющим полностью механизировать добычу; уголь здесь малозольный, с высокой для бурых углей калорийностью и является прекрасным топливом, используемым не только в стационарных топках, но и железнодорожным транспортом.

За две пятилетки на Артеме был введен в эксплоатацию ряд новых шахт. По своей мощности они представляли собой крупные ме-

Артем. Шахта №-3-ц.

ханизированные предприятия со многими километрами подземных выработок. Только за вторую пятилетку, благодаря механизации, производительность труда артемовских шахтеров выросла в полтора раза. Насыщение шахт Артема механизмами продолжалось все последующие годы.

Третья пятилетка поставила перед угольной промышленностью Приморья задачу — увеличить добычу угля в 2-3 раза; капиталовложения предусматривались в размере более полумиллиарда рублей. В третьей пятилетке на Артеме продолжалось строительство новых шахт. Сейчас перед горняками Артема стоит основная задача — полное освоение производственной мощности всех существующих и новых шахт, что должно привести к большому росту добычи угля.

Бурно вырос за эти годы и Таврическанский рудник, увеличивший добычу угля с 1928 по 1937 год в четыре раза.

Здесь тоже возник крупный поселок. Шахты высокомеханизированы, в них добывается лучший в крае бурый уголь.

Липовцы

Детищем третьей сталинской пятилетки является Липовецкий рудник в Верхнесуйфунском месторождении. Замечательные свойства липовецких углей, содержащих до 45% летучих веществ, отводят им особое место в экономике Приморья, как сырью для получения жидкого топлива. Местными лабораториями в основном уже разработан технологический процесс переработки этих углей.

Разработка липовецких углей началась на совершенно новой неосвоенной территории. В 1939 и 1940 годах были заложены первые две крупные шахты, началось строительство рабочего поселка, дорог, культурно-бытовых учреждений.

Артем, Сучан, Липовцы, — основные угольные предприятия Приморья. Дальнейшее развитие добычи угля в крае будет итти главным образом путем расширения существующих рудников. Это означает, что все ближайшие годы эти три рудника будут переживать бурный рост.

Угольная промышленность Приморья в новой пятилетке

В новой пятилетке должно быть введено в эксплоатацию семь шахт и заложен ряд новых шахт. Кроме нового строительства, рост добычи угля должен будет итти за счет более полного использования производственных мощностей существующих шахт.

На Артеме закладываются три новые шахты большой мощности.

На Сучане в новой пятилетке закончится строительством заложенная в 1945 году шахта № 27, закладываются три новые шахты.

Новые шахты будут заложены и введены в эксплоатацию в районе Угольной и Угловой для добычи каменных и бурых углей.

В Верхнесуйфунском бассейне, вблизи существующих Липовецких шахт, закладываются в новой пятилетке три шахты, рассчитанные на добычу технических углей.

Ворошиловский рудник Приморскугля превратился в топливную базу гор. Ворошилова и его промышленных предприятий. Удачное разрешение вопроса о сжигании угля этого рудника в топках паровых котлов в пылевидном состоянии открыло широкие возможности сбыта его, и рудник в новой пятилетке также будет значительно расширен.

Развитие угольной промышленности потребует большого количества механизмов. В шахты Приморья будут внедряться многочисленные вру-

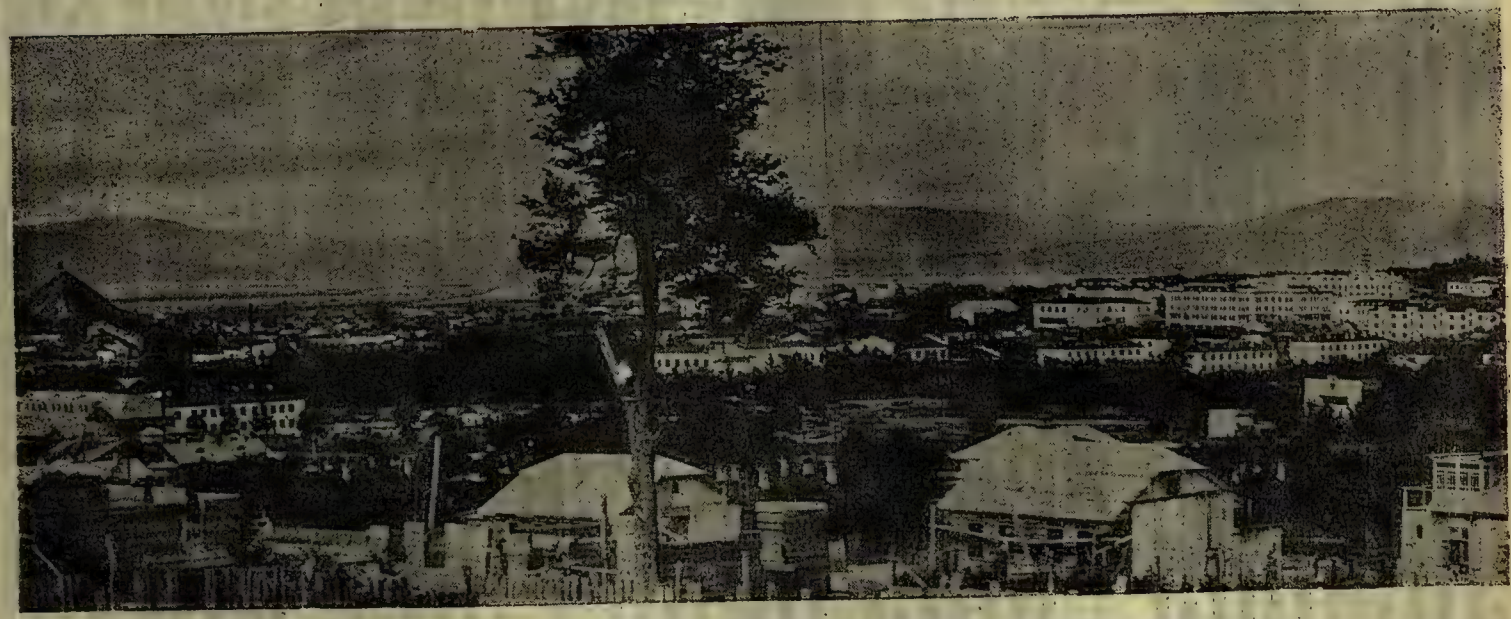

г. Артем: на переднем плане строящиеся для шахтеров индивидуальные дома.

бовые машины разных систем, углепогрузочные и породопогрузочные механизмы. В связи с этим в план новой пятилетки включено строительство большого завода горно-шахтного оборудования. Завод будет изготовлять транспортеры, лебедки, насосы, вентиляторы, электросверла и различное другое оборудование.

* * *

Волей партии и усилиями всего народа в южном Приморье создана прекрасно оснащенная, современная высокопроизводительная топливная промышленность. Все народное хозяйство Приморья получило надежную, богатую по перспективам и хорошо развитую топливную базу. Угольная промышленность стала ведущей отраслью народного хозяйства Приморского края.

Электростанции

Современная индустрия немыслима без существования энергетических узлов — системы скольцованных силовых централей.

К моменту установления советской власти в Приморье сеть электростанций состояла из небольшой электростанции во Владивостоке, не удовлетворявшей потребностей города, и нескольких мелких силовых установок — на Дальзаводе и у частников.

Строительство новых предприятий во Владивостоке и его окрестностях, создание мощной угольной промышленности требовало увеличения мощности электростанций. С первых же лет советской власти в Приморье возник проект строительства крупной районной электростанции на базе артемовских углей. Строительство ее было начато одновременно с увеличением мощности существующих станций и сооружением некоторых новых. В 1936 году, благодаря вводу в действие новых мощностей, удалось снять ряд ограничений в пользовании электроэнергией, но все же промышленность и население не получили ее в достаточном количестве.

Артемгрэс

Вопрос о снабжении энергией владивостокского промышленного узла вместе с Артемом был решен только с пуском первой очереди Артемовской государственной районной электростанции (Артемгрэс) в 1937 году. Тем самым была создана прочная энергетическая база, позволявшая быстрее развивать промышленность всего южного Приморья, а также обеспечить энергией шахты Артема.

Все станции района Владивостока, включая Артемгрэс, скольцованы и составили единую энергосистему, регулируемую из одного диспетчерского пункта.

Другие электростанции

Новая электростанция была возведена и пущена в эксплоатацию на Сучане, — она обеспечила энергией шахты и население.

Крупная электростанция была построена в Советской Гавани с целью обеспечить энергией не только население, но и все вновь возникающие предприятия в этом молодом, самом северном городе Приморья.

Электростанция была создана при Спасском цементном заводе; она обслуживает не только производственные нужды и поселок при заводе, но дает также ток для города Спасска и в некоторые близ расположенные села — Спасское, Вознесенку и другие.

Выработка электроэнергии в крае за 25 лет увеличилась в 40 раз.

Сельская электрификация

Наряду с сооружением крупных централей, в крае развертывается строительство мелких станций в колхозах, совхозах, МТС. Эти станции представляют собой главным образом агрегаты, состоящие из двигателей внутреннего горения, преимущественно дизелей, с небольшим генератором.

В отдельных местах устанавливаются электростанции, состоящие из локомобиля и генератора. Такой тип станций более жизненный, так как он в таежных районах хорошо может быть обеспечен древесным топливом, заготовляемым самими колхозами. Однако сооружение подобных станций зависит от количества локомобилей, которые будут завозиться в край из центра.

Наиболее жизненным типом станций являются небольшие гидроустановки на реках, которые имеются в Приморье на территории почти каждого колхоза. Эти гидростанции могут сооружаться в самом теле плотины, перегораживающей реку, или около нее, или на отводном, деривационном канале, на известном расстоянии от головной плотины. Последний тип станций в нашем крае наиболее популярен, так как крутое падение воды в реках горных районов позволяет получать достаточный перепад, при незначительном протяжении деривационного канала. На таком принципе, в частности, построены многие колхозные мельницы.

Строительство мелких гидростанций требует больших затрат труда, чем строительство тепловых станций. Однако дешевизна электроэнергии и простота их эксплоатации делает доступным строительство таких электростанций во многих колхозах края.

Свои гидростанции строят в Ивановском районе — колхоз «ТОЗ», в Шкотовском районе — колхоз им. Аникеева и ряд других. Работает колхозная электростанция в артели «Смычка» Буденновского района.

Нет никакого сомнения в том, что с каждым годом число колхозных электростанций, в том числе и гидростанций, будет расти. По плану новой пятилетки больше половины домов колхозников должны получить электрический свет.

Цветная металлургия

Промышленность цветных металлов принадлежит к числу старейших в Приморском крае.

Полиметаллические руды известны в Приморье с древних времен. Еще сейчас в разных пунктах края находятся следы старых разработок этих руд.

В основном они содержат цинк, свинец, некоторое количество серебра, олово и в небольших количествах различные другие элементы. Число точек с зарегистрированными выходами руд достигает пятисот, но разведана из них только ничтожная часть.

В 1897 году в нынешний Тетюхинский район была направлена небольшая разведочная партия во главе с инженером Масленниковым. Разведки месторождений велись в течение нескольких лет. В результате разведок было оформлено четыре горных отвода площадью в шесть квадратных километров. Эта площадь включала в себя и нынешние Верхний и Нижний рудники.

Русско-японская война напугала заправил Русско-Азиатского банка, и они отказались финансировать строительство предприятий. Русские и иностранные капиталисты устремились на рудник, началась хищническая эксплоатация природных богатств, спекуляция и скупка участков.

Капиталисты, скупившие эти участки, совершенно не собирались организовывать добычу руды: они перепродавали их, наживаясь на этих спекулятивных сделках. Лишь двенадцать лет спустя после начала разведок, в 1909 году, было организовано «Акционерное горнопромышленное общество Тетюхе».

В 1918 году работы на предприятиях прекратились, а в 1923 году оно было национализировано.

В 1932 году истек срок концессионного договора. Советское правительство не стало дальше сдавать предприятие в аренду.

„Сихали"

С этого времени и началось широкое развитие его. Предприятие получило название: комбинат «Сихали». На реконструкцию комбината советское правительство затратило большие средства. Намного возросла мощность обогатительной фабрики и плавильного завода, значительно была расширена центральная электростанция комбината.

В результате всех работ за 15 лет, начиная с 1932 года, стоимость основных фондов комбината выросла почти в три с половиной раза. Горняки комбината успешно овладевают самыми передовыми методами скоростных проходок, обеспечивая комбинат достаточным количеством сырья. Добыча руды полностью механизирована, откатка электрифицирована.

При комбинате в районе Верхнего рудника расширился рабочий поселок: выстроены клуб и многочисленные дома для рабочих и инженерно-технического персонала.

Забота о бытовых условиях горняков, обогатителей, плавильщиков и всех других рабочих обеспечила комбинат устойчивыми высококвалифицированными кадрами различных специальностей. В их рядах много стахановцев, чей самоотверженный труд не раз обеспечивал комбинату завоевание первенства в соревновании с другими предприятиями цветной металлургии.

Комбинат «Сихали» не только сам развивался высокими темпами, но и помог возникновению и росту других предприятий полиметаллической промышленности окружающего его района.

Развитие в Тетюхинском районе цветной металлургии, кроме вопросов транспортной связи, ставит с большой остротой вопрос и об энергетике для всего района.

Этот вопрос может быть решен постройкой железной дороги, которая связала бы этот быстро развивающийся промышленный район с основной магистралью, а вместе с тем — и с шахтами Сучана, Артема или Липовцев. Наряду с этим выдвигается предложение о строительстве крупной гидроэлектроцентрали, которая могла бы питать энергией все существующие и вновь возникающие предприятия. Рельеф местности в этом районе благоприятствует такому решению этого вопроса.

Перед цветной металлургией Приморья — большое будущее. Правительство вкладывает в новой пятилетке в развитие ее крупные средства. Возникновение новых предприятий, расширение существующих пре-

ображает самые глухие, пустынные таежные районы. Там, где бродили только редкие охотники, возникают рабочие поселки, зажигается яркий электрический свет, сквозь тайгу прокладываются дороги, появляется электрическая и почтовая связь, строятся школы, больницы.

Рыбная промышленность

За годы советской власти на Дальнем Востоке от берегов Чукотки до самого южного залива Посьет была организована крупная государственная рыбная промышленность, ничего общего не имеющая с теми кустарными, технически отсталыми рыбными промыслами, которые были насаждены до Октябрьской революции многочисленными частными рыбопромышленниками, хищнически истощавшими огромные богатства наших морей и рек. Эта мощная социалистическая рыбная промышленность давала как до войны, так и во время ее миллионы центнеров рыбной продукции, шедшей не только для снабжения трудящихся тыла, но и для фронтовиков. Годы войны были серьезным испытанием для рыбаков советского Дальнего Востока, и они в трудной обстановке, сложившейся в бассейне Тихого океана, все же сумели дать стране много рыбной продукции.

Рыбная промышленность Дальнего Востока — большое, сложное, весьма разветвленное хозяйство, объединяющее сотни предприятий с десятками тысяч рабочих, многочисленный крупнотоннажный транспортный, а также промысловый флот, научные и учебные учреждения.

Важнейшие предприятия

Приморский край занимает весьма важное место в рыбной промышленности Дальнего Востока. На его территории расположены три основных группы рыбопромышленных предприятий. К первой группе можно отнести предприятия, ведущие добычу и обработку рыбы и морского зверя во всех трех дальневосточных морях и имеющие в Приморье свою базу, а также предприятия, обслуживающие рыбную промышленность всего Дальнего Востока. Ко второй группе следует отнести предприятия, ведущие добычу и обработку рыбы в водах, омывающих Приморье. И, наконец, к третьей группе принадлежат предприятия, производящие вылов рыбы и простейшую переработку ее для нужд местного населения.

Наибольшими по масштабу своей работы, по технической оснащенности и количеству занятых рабочих являются предприятия первой группы.

К числу их надо отнести краболовную флотилию, китобойную флотилию, рефрижераторную флотилию и Чуркинский холодильник, рыбный порт во Владивостоке и строительство рыбных портов в Находке и Советской гавани, предприятия по производству консервных банок, стеклянных изделий и тары во Владивостоке, бухте Перевозной и Тернее, Владивостокскую судоверфь, а также Дальневосточный рыбопромышленный техникум и Тихоокеанский научно-исследовательский институт рыбного хозяйства и океанографии.

Размещение этих предприятий и учреждений рыбного хозяйства на территории Приморья и, в основном, во Владивостоке, объясняется тем, что наш край имеет единственные на Дальнем Востоке незамерзающие порты, связанные железными дорогами со всем Советским Союзом, а также наиболее развитую судоремонтную и судостроительную промышленность.

Рыбы Приморья

Основными объектами лова в водах Приморья в настоящее время являются сельдь, камбала, минтай, мойва (уёк), окунь, скумбрия, лососевые, а также корюшка, навага, треска, пиленгас, угай (красноперка) и другие.

Большой интерес представляет собой промысел скумбрии, появляющейся в летние месяцы в крупных количествах. Мясо ее отличается хорошими вкусовыми и пищевыми свойствами. В 1948 году добыча ее ставится в более широких размерах. Приморские рыбаки, в частности депутат Верховного Совета РСФСР тов. Сидельников, хорошо изучив особенности лова скумбрии, широко применяют добычу ее кошельковыми неводами.

Рыбодобывающие предприятия Приморья имеют возможность вести круглогодичный промысел рыбы.

Рыбокомбинат «Тафуин». Крабы на пристани перед погрузкой на корабль.

Весенняя сельдь появляется в районе Владивостока в феврале и идет до июня, в районе Советской гавани ход ее продолжается с середины апреля до начала июля. Произведенные к настоящему времени исследования позволяют предполагать, что в водах Приморья имеются три обособленных стада сельди: одно — держащееся в море в районе Владивостока, второе — находящееся в районе от Пластуна до Нельмы и третье — у Советской гавани и Де-Кастри.

С конца мая и до начала августа в северных водах наблюдается ход горбуши, с начала мая и до сентября идет сима.

Камбала держится обычно в одном и том же районе, только летом она продвигается ближе к берегам, а с наступлением холодов уходит на глубины.

Рыбокомбинат «Тафуин».

В апреле, мае, а осенью в октябре и ноябре в южных водах Приморья в большом количестве появляется минтай. В последнее время установлено, что жир внутренних органов этой рыбы обладает большим количеством витамина «А». Добыча минтая организована как для выработки витаминозного жира, так и для получения пищевого продукта.

Приморские рыбозаводы и комбинаты

Собственная добыча и переработка рыбы в Приморском крае сосредоточена на рыбокомбинатах, рыбозаводах и в рыболовецких колхозах, расположенных вдоль всего побережья от залива Посьет до северной границы Приморья.

Рыбная промышленность Приморья была целиком создана за годы советской власти. Доставшиеся ей по наследству от старого времени мелкие частные промыслы, сосредоточенные почти целиком в заливе Петра Великого, были настолько примитивны и убоги, что не было никакой хозяйственной целесообразности совершенствовать их — надо было строить новые предприятия.

Русские и особенно японские капиталисты-рыбопромышленники вели в водах Приморья добычу рыбы хищническим способом, подорвав в большой мере запасы ее. Они строили кустарные промыслы, на которых работали крестьяне прибрежных сел, объединявшиеся в небольшие артели, а также группы рабочих, вербовавшихся в городах. Особенно хищнически велся промысел сельди, запасы которой были подорваны настолько, что добычу ее по-настоящему не удается восстановить до сих пор. Нанесен большой ущерб и запасам краба, достигающего в водах Приморья самых крупных в мире размеров, а также запасам лососевых, приходящих на нерест в реки нашего края.

Созданные в годы советской власти крупные, хорошо механизированные консервные заводы на островах Попова и Путятине, в Зарубино, Тафуине, Пластуне и других местах, многочисленные утилизационные установки, большие посольные хозяйства с огромными ледниками, бетонными чанами — были предназначены для обработки уловов сардины, приближавшихся к миллиону центнеров в год. Начавшееся с 1939 года похолодание вод Тихого океана в районе Японских островов вызвало в последующие годы похолодание воды в Японском море. Нарушился гидрологический режим, благоприятствовавший появлению многочисленных косяков сардины у наших берегов, и улов этой рыбы сошел на-нет. Сейчас все это оборудование с успехом используется для обработки рыбы других пород.

Рыбаки Приморья своим самоотверженным трудом сумели в годы войны возместить ущерб, нанесенный исчезновением сардины из наших вод. Они на много увеличили вылов камбалы, сельди, мойвы (уйка), скумбрии и различных других пород рыбы, стали организовывать экспедиции за лососями, сельдью и камбалой к берегам Сахалина, северного Приморья и в Татарский пролив и сумели добиться того, что количество вылавливаемой у берегов Приморья рыбы почти не сократилось. Экспедиционный лов, когда рыбокомбинаты Приморья снаряжали в поход целые флотилии укомплектованных ловцами и снаряжением промысловых судов, оправдал себя и прочно вошел в практику рыбной промышленности Приморья. Он будет иметь свое значение и в будущем.

Значительное увеличение лова рыбы было достигнуто и благодаря тому, что часть рыбаков была переведена из южных комбинатов

Приморья на север, где имеются крупные запасы сельди и лососевых и где заново созданы новые рыбопромышленные заводы и комбинаты.

В рыбной промышленности Приморья участвуют и местные рыболовецкие колхозы. Они обслуживаются рядом моторно-рыболовных станций и добывают большое количество рыбы, сдаваемой ими государственным предприятиям.

Местное рыболовство

Вдоль всего побережья Приморья, особенно в заливе Петра Великого, разбросаны небольшие рыбные промыслы местных организаций, торговых предприятий, отделов рабочего снабжения и т. д. Эти рыбалки снабжают рыбой трудящихся Владивостока, Артема, Сучана и других пунктов края. На них добываются главным образом корюшка, навага, угай (красноперка), пиленгас, мойва (уёк), сельдь и другие породы. Некоторые из этих промыслов принадлежат Приморскому тресту местного рыболовства, организовавшему добычу рыбы и на озере Ханке и на реке Имане, где также имеются четыре рыболовецких колхоза. Рыбные промыслы организованы также в устьях и в нижнем течении рек Сучана и Суйфуна, куда заходят на нерест корюшка, угай (красноперка) и рыбы других пород.

Продукция этих мелких промыслов служит подспорьем в общественном питании населения, и увеличение добычи рыбы на них является важной задачей для местного хозяйства. Запасы рыбы в наших водах вполне достаточны для этого.

Рефрижераторная флотилия

Базирующаяся во Владивостоке рефрижераторная флотилия обслуживает все рыбопромысловые районы Дальнего Востока. Рефрижераторы доставляют в свежемороженном виде и в виде сухого малосола лососевые с Камчатки, Охотского побережья и Курильских островов, камбалу из Татарского пролива, производят переработку рыбы у себя на борту. Так, на крупнейшем рефрижераторе «Пищевая индустрия» вырабатывается из лососевых пород прекрасное филе.

Крупное значение для рыбной промышленности Дальнего Востока имеет Владивостокский рыбный порт. Через него производится перевалка на железнодорожный транспорт всей дальневосточной рыбопродукции, направляемой внутрь страны. Порт оснащен серией механизмов, имеет свои причалы, складское хозяйство.

Плавучие консервные заводы-краболовы

Каждый такой пароход является подлинным заводом. Он имеет на борту до десятка, а то и больше, ловецких судов и полное оборудование консервного завода, а также до шестисот рабочих, для которых здесь устроены не только общежитие, бани, столовая, но также открыты клубы, магазины и пр. Эти плавучие заводы могут принимать рыбу и около берегов, и в открытом море, как со своих ловецких судов, так и от сейнеров, дрифтеров и других судов, прикрепленных к ним.

Если в прошлом эти плавучие заводы предназначались исключительно для добычи у западных берегов Камчатки краба и переработки его на консервы, то в последние годы деятельность их значительно расширена. Они участвуют в лососевой путине у Курильских островов, принимая от ловецких судов и с берега лососей и вырабатывая из них

консервы. Они бывают на лове камбалы в Татарском проливе, изготовляя консервы из нее. Все это создает почти круглогодичную загрузку плавучих консервных заводов и на много увеличивает выпуск ими продукции.

При всем этом основной задачей флотилии остается лов краба в Охотском море. Крабовый промысел дает продукцию исключительно высокого качества. Следует отметить, что в наших водах сосредоточено свыше 75% всей мировой добычи краба, причем краб Охотского моря выгодно отличается от всех других своими большими размерами и прекрасными вкусовыми качествами.

Переход плавучих консервных заводов на круглогодичную работу по-новому определяет задачи, связанные с созданием постоянных кадров для них. Если раньше вопрос решался преимущественно путем вербовки сезонных рабочих, то теперь кработрест создает свои постоянные кадры, развивает жилищное строительство, в том числе и индивидуальное, для обеспечения семей рабочих.

Китобои. «Алеут» принимает для обработки убитого кита.

Китобои

Первая советская китобойная флотилия, состоящая из плавучей базы «Алеут» и китобойцев «Трудфронт», «Авангард» и «Энтузиаст», начала работать в наших водах в 1932 году. За минувшие пятнадцать лет китобойный промысел стал важной отраслью промышленности, выдающей большое количество продукции: ценнейших сортов жира, консервов и соленого китового мяса. Ежегодная добыча китов флотилией доходила до 533 штук. В 1942 году флотилия дала стране 14 100 центнеров пищевых жиров, 12 400 центнеров технического жира, 3600 центнеров спермацета, 1 395 000 банок китовых консер-

вов, 2400 центнеров соленого мяса, 1700 центнеров мяса для корма и 2700 центнеров свежего.

По старым обычаям китобои использовали у китов только жир и незначительную часть китового мяса, а также часть китового уса и зубов кашалотов. Огромное количество мяса обычно выбрасывалось за борт.

Чтобы уменьшить потери этого ценного продукта, в последние годы к китобойной флотилии стал присоединяться плавучий консервный завод, принимающий от «Алеута» мясо, перерабатывающий его на консервы и засаливающий в бочки. Китовые консервы отличаются хорошим вкусом и большой питательностью.

По средним данным за ряд лет добыча китов на Дальнем Востоке распределяется следующим образом: финвалов добыто 42%, кашалотов — 33%, серых китов — 12%, горбатых китов — 10% от общего числа добытых китов. Кроме того в меньшем количестве добываются синий кит, сейвал, боттленос, косатка, минке, гренландский и другие.

Китобойная флотилия каждый год в апреле-мае выходит из Владивостока и постепенно передвигается, следуя за стадами китов, сперва в район бухты Моржовой на восточном берегу Камчатки, а затем в Берингов пролив и Чукотское море. Поздней осенью она возвращается во Владивосток.

В истекшем 1947 году флотилия успешно освоила новые для нее промысловые районы у Курильской гряды.

Зверобои

Зверобойный промысел ведется как специальными зверобойными ботами, выходящими из Владивостока весной в районы Охотского моря, а иногда и в Восточную Арктику, так и береговыми промыслами на Сахалине, в районе лимана Амура, на Шантарских островах, на Камчатке, в районах рек Пенжины и Гижиги. Особенно развита добыча морского зверя в Анадырском районе и на Чукотке, где он является важнейшим промыслом.

В ближайшие годы значительно увеличивается лов морского зверя на Шантарских островах. В 1947 году на эти острова было направлено специальное судно для того, чтобы принять с берега, переработать и доставить во Владивосток туши морского зверя.

Ракушки, трепанг, водоросли

Воды Приморья богаты и нерыбными объектами промысла. Так, в проливе Стрелок, около острова Путятин, производится добыча ракушки и морского червя — трепанга.

В бухте Мелководной, у мыса Перевозного и в других бухтах залива Петра Великого в большом количестве произрастает анфельция — водоросль, из которой добывается желатинообразный агар-агар, пользующийся большим спросом в текстильной промышленности, фотографическом производстве, пищевой промышленности и других отраслях народного хозяйства. Добываемая здесь анфельция доставляется во Владивосток для переработки на специальном заводе. Запасы анфельции достаточны для того, чтобы можно было развернуть крупное производство агар-агара.

В прошлом широко была развита добыча морской капусты, экспортировавшейся в Китай и Японию. Морская капуста растет вдоль всей береговой полосы, ее длинные коричневые листья прочно прикрепляются к подводным камням. Добывается у нас и морская трава, используемая в производстве матрацев и мягкой мебели.

Гарпунная пушка на китобойце.

Изготовление консервов из китового мяса на плавучем заводе.

Судостроение

Значительную роль в развитии рыбной промышленности играет Владивостокская судоверфь. Здесь строятся сейнеры, ставшие основным типом ловецких судов на Дальнем Востоке. Сейчас верфь переходит к постройке более крупных, целиком металлических сейнеров. На ней закладываются и первые китобойные суда.

Промысловое судостроение сосредоточено и в ряде других пунктов Приморья. Значительная верфь со слипом создана в бухте Преображения; суда строятся в различных комбинатах и на моторно-рыболовных станциях. Достижениями в судостроении отличается колхоз «Смычка» в Тетюхинском районе.

Рыбное хозяйство в новой пятилетке

Рыбной промышленности Дальнего Востока предстоит в новой пятилетке бурное развитие. Добыча рыбы в 1950 году должна быть увеличена против 1940 года в два с половиной раза. Советский Дальний Восток займет ведущее место во всей рыбной промышленности СССР.

Огромный рост добычи рыбы связан с воссоединением с нашей родиной старых русских земель — Южного Сахалина и Курильских островов, около которых расположены крупнейшие промысловые районы и освобождение которых от японских захватчиков позволяет нам еще быстрее развивать планомерное, рациональное и высокопродуктивное рыбное хозяйство. Также будут осваиваться новые рыбопромысловые районы дальневосточного бассейна, слабо затронутые в довоенный период.

В законе о новом пятилетнем плане сказано: «Широко развивать рыболовство в северных и дальневосточных бассейнах, особенно в районах Южного Сахалина, Курильских островов и Камчатки. Перестроить рыбное хозяйство на Южном Сахалине на основе внедрения современной техники рыболовства и реконструкции существующих рыбообрабатывающих предприятий».

Масштабы этой задачи определяются хотя бы такими цифрами. В новой пятилетке каждый год в рыбную промышленность Дальнего Востока будет вкладываться в среднем в два с лишним раза больше, чем вкладывалось в 1939—1945 годы.

В результате этих вложений значительно увеличится выработка консервов, икры и разных других видов высококачественной рыбной продукции. В пять с половиной раз увеличится вылов тихоокеанской сельди, распространенной от Посьетского залива до Олюторского побережья.

Будут освоены новые промысловые районы, в том числе Пенжинско-Гижигинский, расширены и реконструированы многочисленные заводы и фабрики, созданы новые предприятия и комбинаты, введены в эксплоатацию многочисленные крупные суда и сотни малых промысловых судов.

Значительно увеличится зверобойный промысел, активный лов рыбы в открытом море, рыбодобывающие и перерабатывающие предприятия будут оснащаться новой современной техникой — транспортерами, рыбонасосами и пр.

В порту Находка будут выстроены рыбный порт, бондарный завод и жестянобаночная фабрика, на Южном Сахалине и Камчатке — тарные предприятия, в Советской Гавани — причалы, холодильник, склады.

В жилищное строительство рыбной промышленности вкладывается 118 миллионов рублей. Предусмотрены организация рыботехнического института, расширение сети станций и филиалов Тихоокеанского института рыбного хозяйства и океанографии.

Китобойная, краболовная и рефрижераторная флотилии, базирующиеся во Владивостоке, будут также пополняться новыми судами, каждое из которых представит собою крупную производственную единицу.

Через приморские порты на побережье пойдут многочисленные грузы — оборудование, снаряжение, а в обратном направлении — вся рыбная продукция, направляемая внутрь страны. Обслуживание рыбной промышленности Дальнего Востока будет играть большую роль в развитии экономики Приморского края.

Вывозка леса тракторами.

Лесная промышленность

Хищническая вырубка лесов Приморья, производившаяся капиталистами до Октябрьской революции, приобрела особенно большие размеры в годы интервенции. Она привела к тому, что многие районы, особенно в южной части Приморья, оказались оголенными, лишенными лесной растительности.

Советское правительство с первых же дней взялось за организацию рационального лесного хозяйства, за такую постановку лесозаготовок, которая обеспечила бы сохранение этого большого богатства нашего края.

Лесные богатства Приморья

Леса покрывают около трех четвертей всей площади Приморского края, в основном всю его горную часть. Леса Приморья богаты прекрасной деловой древесиной. Общий запас ее составляет более полутора миллиардов кубометров, ежегодный прирост исчисляется в 12—15 миллионов кубометров.

Этот громадный прирост древесины используется в незначительной части. Ресурсы нашей тайги позволяют в несколько раз увеличить заготовки леса для более полного удовлетворения нужд народного хозяйства.

Леса Приморья отличаются чрезвычайным разнообразием пород деревьев, годных для самых разнообразных хозяйственных нужд. В приморской тайге произрастают северная ель, лиственница, субтропический тис, пробковое дерево, маньчжурский орех, дуб и другие.

Ценнейшей породой является амурский бархат (пробковое дерево). Он распространен по всей территории края, и в бассейне Бикина ведутся в настоящее время организованные заготовки его коры, с успехом заменяющей собой пробку. Древесина амурского бархата является прекрасным материалом для столярного производства. Кроме того, она отличается тем, что днища морских судов, сделанные из нее, не поражаются морским древоточцем. Вырубка этого дерева запрещена.

Широко распространена в лесах Приморья липа, вырубка которой также запрещена. Ее заросли, встречающиеся иногда в концентрированном виде на крупных площадях, служат базой для развития пчеловодства.

Древесина ясеня и дуба находит себе применение в производстве мебели, лыж и ряда других изделий. Эти же породы деревьев являются сырьем для фанерного завода на станции Океанской. Благодаря чрезвычайно красивой внешности фанеры, изготовляемой здесь из дуба, ясеня и других пород, она находит себе спрос не только на Дальнем Востоке и в Сибири, но и в Москве и Ленинграде и имеет немаловажное значение. Фанерный завод на станции Океанской вырабатывает в основном не дешевую ящичную, а дорогую декоративную фанеру. В этом — его отличие от многих других фанерных заводов нашей страны.

Приморсклес

Крупнейшей организацией по заготовке леса в Приморском крае является трест Приморсклес. Он объединяет несколько леспромхозов, каждый из которых представляет собой крупное предприятие, оснащенное многочисленными механизмами, в том числе тракторами и автомашинами.

В последние годы леспромхозы энергично взялись за создание собственных постоянных кадров. В Улахинском, Фудзино-Нотинском и Калининском леспромхозах строятся благоустроенные поселки лесорубов из индивидуальных одно- и двухквартирных, а также и крупных многоквартирных домов. В поселках имеются все необходимые бытовые учреждения, в том числе клубы, магазины, прачечные, бани и пр.

Лесосплав

Трест Приморсклес имеет свое сплавное хозяйство на реках Уссури и Имане, которое обеспечивает сплав древесины к основным лесопильным заводам Приморья — в Лесозаводске и Имане. Вывозка

леса в зимнее время производится по ледяным и улучшенным дорогам, местами сооружены узкоколейки. Обилие рек в крае сокращает расстояние перевозок леса, и основная масса заготовленного леса доставляется к местам потребления или распиловки водным путем — молевым сплавом.

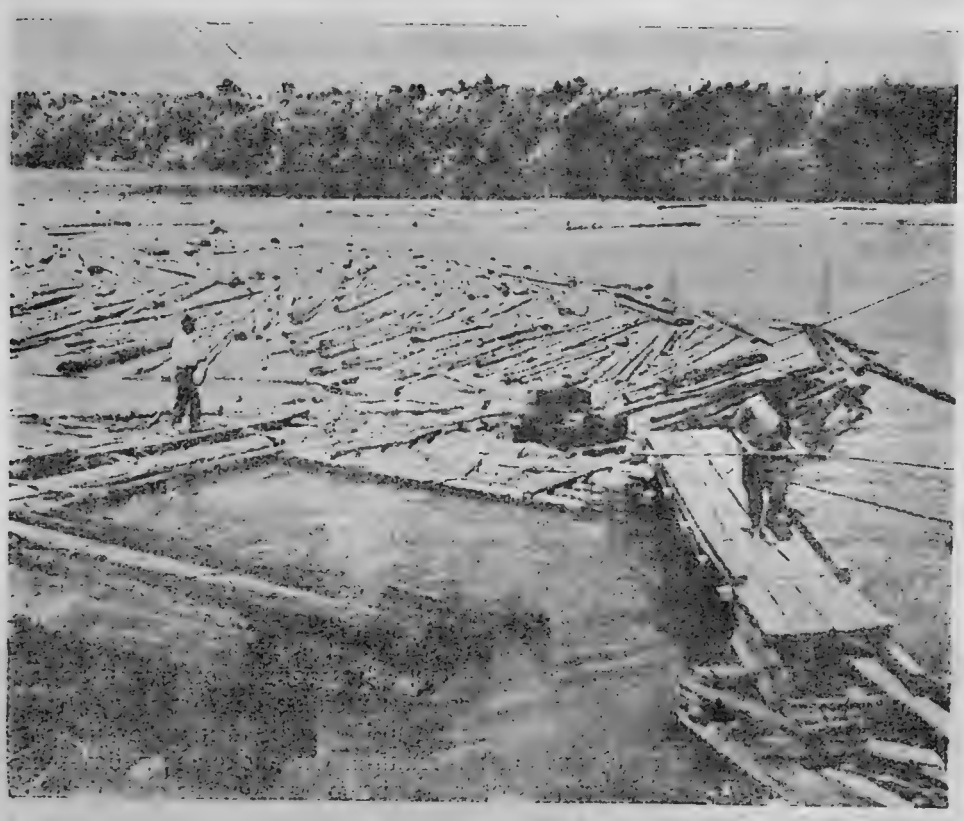

Сплав леса по реке Уссури.

Лесозаводы

Город Лесозаводск в прошлом был небольшим поселком при станции Уссури, там, где железная дорога пересекает реку под этим названием. В годы советской власти он стал центром лесообрабатывающей промышленности края, где созданы крупные, хорошо механизированные лесопильные заводы с многими цехами, с лесопильными рамами, ящичным, бочечным и мебельным производствами. На месте поселка возник город, которому было присвоено название, полностью отвечающее характеру созданных в нем основных промышленных предприятий.

Мощность лесозаводских и иманского заводов значительно большая, чем необходимо для обработки того количества древесины, которая доставляется к ним сплавом в последние годы. Это означает, что предстоящий в ближайшие годы значительный рост лесозаготовок полностью обеспечен производственной базой для переработки древесины.

Другие лесозаготовители

Помимо Приморсклеса, значительная часть лесозаготовок в крае падает на ряд других организаций. Среди них на одном из первых мест находятся рыбные предприятия. Количество бочек, вырабатываемых для рыбной промышленности, доходило в Приморье до 800 тысяч штук в год. Только во Владивостоке бондарный завод Главприморрыбпрома, артели «Кунгас», «Красный бондарь» и другие выпускали свыше 400 тысяч бочек. Многими тысячами изготовлялись также ящики для рыбных консервов и для рыбы сухих посолов. Заготовки леса ведутся также для строительства мелких транспортных и рыболовецких судов.

Более или менее крупные заготовки леса организуют различные предприятия, в том числе и местной промышленности. Они заготовляют дрова, строительный лес, древесину для судостроения, для изготовления мебели и других нужд.

Собственные леспромхозы и лесозаводы имеют тресты Артемуголь и Сучануголь. В них заготавливается как рудничная стойка, так и лес для строительства на шахтах, для индивидуального строительства и на прочие нужды.

К лесной промышленности края надо отнести и лесохимию. Она представлена у нас пока единичными промысловыми артелями, вырабатывающими деготь, смолу, скипидар. Нет никакого сомнения в том, что лесохимическое производство получит в будущем значительное развитие, так как оно, с одной стороны, позволит получать целый ряд важных и нужных продуктов, с другой — позволит использовать все отходы как лесосек, так и лесопильных заводов, которые в настоящее время полностью не утилизируются.

Новая пятилетка лесного хозяйства

В новой пятилетке лесная промышленность Приморского края будет развиваться быстрыми темпами. Пятилетний план предусматривает рост заготовок леса в три раза.

Приморсклес должен будет увеличить свои заготовки в два раза.

Для выполнения этого большого плана потребуется вовлечение в эксплоатацию новых лесных массивов, в том числе Лизгоу — Табахеза между Чугуевкой и Семеновкой, а также огромных лесов, расположенных на большом горном плато, с которого берут свое начало реки Цимухе, Майхе, Даубихе и Лефу. Это плато покрыто густой еловой тайгой; некоторые части ее перерастают и начинают высыхать. На окраинах плато еще до войны были начаты небольшие заготовки леса, не затронувшие основных массивов. Организация здесь лесоразработок потребует больших затрат на строительство дорог, крупных лесоустроительных и организационных мероприятий. Однако все эти затраты окупятся теми огромными запасами древесины, которые можно и нужно взять, так как иначе они безвозвратно погибнут.

В новой пятилетке в леспромхозах треста Приморсклес будет построено 20 километров узкоколейных железных дорог. В восемь раз будут увеличены размеры распиловки леса. Пятилетний план предусматривает ежегодную потребность в лесе для строительства в размере 1,4 миллиона кубометров и для рудничной стойки — 200 тысяч кубометров. Различные другие организации, ведущие заготовки леса, уже в 1947 году выбрали лесорубочные билеты на сезонные одногодичные лесосеки больше чем на два миллиона кубометров.

Наряду с развертыванием эксплоатации лесов пятилетний план предусматривает ряд мер по лесоразведению и естественному лесовозобновлению, развитию питомников и созданию лесных полезащитных полос. Намечены крупные лесотаксационные работы по учету лесов и правильному ведению лесного хозяйства, лесозаготовок и лесовозобновления. Будут приняты меры по сохранению лесов в пригородных зонах, на берегах рек, у населенных мест.

Партийные и советские организации края уделяют большое внимание лесному хозяйству, так как от него зависит успех нового строительства, успех работы рыбной промышленности, нормальная добыча угля на шахтах, судостроение, индивидуальное жилищное строительство, производство мебели и ряда товаров широкого потребления. Лесная промышленность принадлежит к числу ведущих отраслей народного хозяйства края.

Промышленность строительных материалов

Большое промышленное и жилищное строительство, развернувшееся в Приморье в годы советской власти, вызвало и продолжает до сих пор вызывать чрезвычайно большую потребность в строительных материалах.

Предприятия, вырабатывающие строительные материалы, принадлежат к числу самых первых, созданных в Приморье. Этому способствовало наличие многочисленных месторождений различного необходимого сырья.

Глины, известняки, пески, граниты, пористые андезито-базальты, гравий и многое другое, как в качестве природных строительных материалов, так и сырья для производства их, имеются на территории края в изобилии.

Потребность в строительных материалах и в дореволюционное время была велика, и это побудило построить в районе Спасска, у склона известковой горы, цементный завод. Этот завод, хотя и был оснащен двумя небольшими вращающимися печами и помольными механизмами, все же был сравнительно примитивен и требовал применения ручного труда.

Потребность в цементе в начале первой пятилетки резко увеличилась, и он завозился на Дальний Восток из центра.

Спасский цементный завод им. Сталина

В самом конце первой пятилетки правительством было принято решение построить новый, мощный, по последнему слову техники, цементный завод.

На новом цементном заводе механизированы все процессы производства.

Спасский цементный завод сыграл крупнейшую роль в развертывании промышленного и жилищного строительства в Приморье. Много цемента с завода направляется как морским путем на побережье Дальнего Востока, особенно в новые районы, так и на запад. Завод этот имеет всесоюзное значение и принадлежит к числу крупнейших предприятий этой отрасли народного хозяйства в стране.

При заводе возник большой поселок с многоэтажными жилыми домами и с большим числом индивидуальных домов, имеется крупное подсобное хозяйство, собственный лесопильный завод.

Кирпичные заводы

В районе станции Угольной уже давно были открыты крупные месторождения глины. Близость угольных шахт, а также такого большого города, как Владивосток, с высокими темпами строительства в нем, привели к тому, что в этом районе сосредоточились многочисленные кирпичные заводы. К числу крупнейших из них принадлежит завод № 6 краевого управления промышленности строительных материалов. Всего в районе станции Угольной уже к 1940 году возникло восемь кирпичных заводов различных ведомств.

Целый ряд кирпичных заводов был построен в других пунктах Приморского края, и дислокация их такова, что они могут удовлетворить потребности строительства в кирпиче без дальних перевозок.

Новый пятилетний план предусматривает пуск новых заводов в Раздольном, Угловой, Сучане, Спасске, Хороле и других местах. Мощность новых заводов, которые будут введены в эксплоатацию до 1950 года, позволит со значительной полнотой удовлетворить потребность края в кирпиче.

Известь

Развито в Приморье производство и другого важнейшего вида строительных материалов — извести. Известковые заводы работают в Спасске около цементного завода, в бухте Тавайза на берегу Уссурийского залива и в ряде районных центров.

В различных районах края добываются строительный песок, бутовый камень и другие природные строительные материалы.

Несмотря на рост производства цемента, кирпича и извести, который наблюдается в Приморье в течение всех лет со дня установления советской власти, полностью потребность строительства в материалах покрыть не удается. В связи с этим во Владивостоке, Артеме, Сучане и в других местах было организовано производство шлакоблоков, с успехом заменяющих в ряде случаев кирпич. Так, только в 1936 году шлакоблоков было произведено 1,4 миллиона штук, что заменило собой 11,2 миллиона штук кирпича.

Хотя в новой пятилетке и предусмотрен большой рост производства кирпича, эта отрасль все же не в состоянии будет покрыть всю потребность в стройматериалах. Необходимо обратить особое внимание на использование вулканических туфов. Из подобного материала был сооружен дом в Имане, и этот опыт доказал полную целесообразность использования этого материала в строительстве. Хорошо зарекомендовали себя в строительстве пористые андезито-базальтовые лавы Шкотовского района.

Большой интерес представляет вулканический пепел, как добавка к извести, сокращающая потребности в ней, в частности при штукатурных работах. Большие залежи вулканического пепла имеются в нижнем течении Суйфуна.

Новые заводы

Новый пятилетний план предусматривает строительство в Приморье стекольного завода. Большие ассигнования отпущены на строительство черепичных заводов. Предприятия местной промышленности и промысловой кооперации должны будут наладить производство красок из местного сырья, гвоздей, шлакоблоков, разработку месторождений кровельных сланцев, выпуск тротуарных плиток и пр. Существующая во Владивостоке лаборатория стройматериалов работает над изучением возможностей получения вяжущих материалов из отвалов породы на угольных

шахтах и из других источников. Перед лабораторией поставлена задача — найти сырье для производства цемента низких марок.

Промышленность строительных материалов в Приморье будет непрерывно развиваться все нарастающими темпами. Она потребует больших исследований и изысканий для того, чтобы улучшить существующие производства, разработать методологию и технологию новых строительных материалов.

Общий выпуск продукции этой отрасли промышленности должен быть доведен до таких размеров, чтобы полностью удовлетворить потребности того громадного строительства, которое намечено в крае новым пятилетним планом.

Металлообрабатывающая промышленность

Группа металлообрабатывающих предприятий Приморского края имеет самое различное назначение и свидетельствует о том многообразии отраслей хозяйства, которое здесь представлено.

Завод им. Ворошилова

Крупнейшим из этих предприятий в крае является ордена Ленина завод им. Ворошилова — один из старейших в Приморье. Он был основан в 1885 году. В первые годы своего существования завод был разбит на отдельные группы цехов, имевшие различное назначение.

В годы гражданской войны, а также в первые годы Советов в крае, завод, организовал производство котлов, гребных винтов, сельскохозяйственных машин, телеграфных аппаратов, оборудования для мельниц, делал локомобили, пытался выпускать даже небольшие тракторы.

Оживление на заводе началось с 1924 года, когда стало поступать много заказов. Бурно развивавшееся хозяйственное строительство на Дальнем Востоке приводило к загрузке завода все большим количеством заказов.

Завод „Металлист"

Значительную роль в экономике края играет завод «Металлист». Основанный в 1910 году, он представлял собой небольшие чугунолитейную и механическую мастерские.

В 1928 году на нем работало 60 человек. Вскоре определилось основное назначение этого предприятия — он стал выполнять заказы по среднему и даже крупному машиностроению. В 1935 году завод переключился на обслуживание угольной промышленности. Первые ее заказы заводу заключались в изготовлении вагонеток, загрузочных устройств, опрокидов, клетей и пр. Затем завод стал выпускать вентиляторы «Сирокко», конвейерные приводы, ленточные транспортеры, кирпичные прессы, котлы, цистерны.

Шахтное оборудование распространялось с завода по всему Дальнему Востоку; цистерны, баржи, вагонетки шли на Камчатку, в Комсомольск и так далее. Сейчас завод продолжает изготовление различного оборудования для угольных шахт Приморья, в значительной степени содействуя механизации наиболее трудоемких процессов, как навалка, нагрузка, транспортировка угля в подземных выработках.

Соответственно этому произведена коренная реконструкция производственных процессов. Завод включен в состав комбината Приморскуголь и в будущем должен стать крупным предприятием по выпуску горношахтного оборудования.

Важную роль в экономике края играет и механический завод Главприморрыбпрома. Сперва он был организован в 1924 году как опытный завод при техническом факультете университета. На нем было налажено производство пластинчатых транспортеров, которыми был оборудован весь Владивостокский торговый порт. Благодаря этим транспортерам была в больших масштабах проведена механизация грузовых работ в порту. Транспортеры изготовлялись секциями с самостоятельными приводами, что позволяло составлять для отдельных грузовых операций транспортерные ленты на многие десятки метров.

Механический завод Главприморрыбпрома

Переданный в 1938 году в ведение рыбопромышленных организаций, этот завод стал изготовлять оборудование и запасные части для ловецкого флота и консервных заводов и приступил к восстановительному ремонту судовых моторов. В годы войны он освоил изготовление топливной аппаратуры для моторов, требовавшей высокого класса точности.

Сейчас завод переключился на производство запасных частей для рыбоконсервных заводов, и во время научно-технической конференции рыбаков Дальнего Востока он показал стенды с образцами своей новой продукции.

На территории Владивостока расположена жестянобаночная фабрика, изготовляющая банки для консервных заводов, находящихся на всем нашем Дальневосточном побережье.

Металлообрабатывающая промышленность Приморья представлена рядом других предприятий, а также небольшими заводами и мастерскими, входящими в систему местной промышленности и промысловой кооперации.

Вместе с ростом всего хозяйства Приморья в новой пятилетке быстрыми темпами будет расти и металлообрабатывающая промышленность, обслуживающая все отрасли экономики края. Особенно большое развитие, понятно, получит судостроительная и судоремонтная промышленность. Металлообрабатывающие предприятия непрерывно пополняются и будут пополняться наиболее современным оборудованием, и роль их из года в год будет расти.

Пищевая и вкусовая промышленность

Большая разносторонность сельского хозяйства в Приморском крае способствует организации и работе многочисленных пищевых предприятий.

В дореволюционное время пищевая промышленность на территории края была представлена многочисленными мелкими кустарными маслобойками, мельницами, крупорушками, кондитерскими, пивными заводиками.

Значительная часть их после революции и установления в Приморье советской власти закрылась в связи с пуском более крупных предприятий с лучшим оборудованием и более совершенной технологией. Пищевая промышленность, существующая в крае к настоящему времени, по существу, создана совершенно заново.

Крупнейшими предприятиями этой отрасли хозяйства являются масложиркомбинат и сахарный завод в г. Ворошилове.

Внутренний вид главного корпуса сахарного завода в г. Ворошилове.

Масложиркомбинат им. Микояна

Строительство масложиркомбината началось в 1927 году, и с тех пор год за годом на нем возникали все новые и новые цехи и заводы.

Основным сырьем для работы комбината является соя, весь урожай которой на Дальнем Востоке почти целиком поступает на него. Кроме того на масложиркомбинате перерабатывается весь жир, добываемый китобойной флотилией «Алеут», и жир, доставляемый с рыбокомбинатов и рыбозаводов Дальнего Востока. Производственная мощность комбината позволяет перерабатывать значительно больше сырья, чем поступает в настоящее время.

Сахарный завод им. Калинина

С 1931 года в Приморском крае стало развиваться свеклосеяние. А в 1932 году в г. Ворошилове начал строиться сахарный завод, который в 1935 году был пущен в эксплоатацию. Прекрасно оборудованный, оснащенный наиболее современными механизмами и агрегатами, располагающий собственной электростанцией,— этот завод рассчитан на переработку гораздо большего количества сахарной свеклы, чем то, которое выращивается в настоящее время в Приморском крае.

Другие пищевые предприятия

В 1928 году в Имане и Черниговке были пущены в ход рисоочистительные заводы, перерабатывавшие весь местный урожай риса. В последующем заводы перешли и на выработку круп.

Во Владивостоке и Ворошилове работают два пивоваренных завода, выпускающие 60 тысяч гектолитров пива в год. Оба эти завода в ближайшее время подвергаются коренной реконструкции и расширению с расчетом увеличить выпуск пива в два-три раза. Кроме того новые пивоваренные заводы будут созданы в Спасске, Сучане, Артеме, Семеновке.

С началом войны в крае начали возникать крупные посевы махорки в колхозах, и для переработки сырья в г. Ворошилове была создана первая в Приморье махорочная фабрика.

Во Владивостоке имеется кондитерская фабрика.

Владивостокский винодельческий завод выпускает вина из дикорастущих плодов и ягод, в основном из дикорастущего амурского винограда, в количестве до 160 тысяч декалитров в год. Практика завода доказывает, что виноделие может превратиться в условиях Приморского края в широко развитую отрасль пищевой промышленности. Запасы сырья не ограничены и зависят только от умения организовать заготовки его.

Для изготовления вина применяются, кроме амурского винограда, лимонник, калина, голубица, дикие яблоки, актинидия (кишмиш) и другие, а также садовые фрукты и ягоды: груши, яблоки, слива, малина, смородина, земляника. Для этой же цели используются арбузный, тыквенный, березовый и кленовый соки.

К числу других пищевых предприятий края следует отнести чаеразвесочную фабрику во Владивостоке, колбасные фабрики, мельницы в городах и районных центрах, хлебозаводы, районные пищекомбинаты и другие.

Пищевая промышленность в Приморье в целом имеет большие перспективы развития.

К числу одной из очень перспективных ее отраслей относится овощноконсервная. Здесь, в Приморье, прекрасно произрастают те

Комбикормовый завод в г. Ворошилове.

овощи, которые являются сырьем для производства наиболее массовых видов консервов и томата: кабачки, баклажаны, огурцы, перец, морковь и другие. Близость таких крупных потребителей овощных консервов, как Сахалин, Камчатка, Колымский район, Восточная Арктика, Курильские острова, ставят на очередь вопрос об организации в Приморском крае овощноконсервных и фруктовоконсервных заводов.

Предусмотренные решением Февральского пленума ЦК ВКП(б) мероприятия по поднятию сельского хозяйства в послевоенный период обеспечат такие темпы роста сельскохозяйственной продукции, которые позволят как полностью загрузить существующие предприятия пищевой промышленности, так и приступить к расширению их и созданию новых.

Местная промышленность

Партия и правительство уделяют большое внимание развитию местной промышленности, как важному добавочному источнику удовлетворения неотложных нужд населения в промышленных товарах и продовольственных продуктах. В Приморье развитие этой отрасли хозяйства тем важнее, что наш край находится на значительном расстоянии от основных промышленных районов страны и завоз товаров сюда вызывает дополнительные расходы.

Местная промышленность в Приморье представлена рядом фабрик и заводов, продукция которых распределяется по всему краю, а также значительным количеством мелких цехов, мастерских, призванных обслуживать нужды населения своего района, города или села.

Все предприятия местной промышленности объединены в несколько краевых управлений, промысловые артели — в управление промкооперации и союз инвалидной кооперации.

Отрасли местной промышленности

Краевое управление местной промышленности имеет в своем подчинении механический завод, тарный комбинат, бумажно-толевую фабрику, обозно-бондарный завод и леспромхоз в Черниговском районе. Этому управлению подчинено также 28 райпромкомбинатов, включающих в себя различные цехи по выпуску тончарной посуды, изделий из дерева и металла и мастерские бытового обслуживания населения: сапожные, пошивочные, слесарные, вязальные и пр. Некоторые из этих райпромкомбинатов создали в селах в виде своих филиалов небольшие мастерские, в которых преимущественно производится ремонт обуви и одежды, кое-где обработка дерева, шерсти, кож.

Краевое управление пищевой промышленности объединяет кондитерскую фабрику во Владивостоке, мельничный трест в г. Ворошилове, с 11-ю подчиненными ему мельницами в районах, один небольшой леспромхоз и 31 районный пищевой комбинат, включающие в свой состав подсобные хозяйства, предприятия по выработке напитков, кулинарии, посолу овощей и пр. Посевная площадь в райпищекомбинатах превышает 600 гектаров, и урожай идет в качестве сырья в переработку в кулинарных и засолочных цехах, а частью — на корм для животных. Многие из комбинатов имеют свои пасеки.

Краевому управлению топливной промышленности подчинены семь шахт Угловского, Константиновского и Хасанского шахтоуправлений; Ханкайская, Бородинская, Николаевская и Владивостокская шахты и девять леспромхозов: в Анучино, Кангаузе, Спасске, Кролевцах, Кировском, Ворошилове и других пунктах края. Уголь с шахт крайтопа идет исключительно на удовлетворение нужд местного населения. Шахты в Угловой добывают бурый и каменный уголь, вывозимые как во Владивосток, так и в некоторые безлесные районы края.

Для нужд Владивостока начинается разработка угля шахтами Владивостокской на Второй Речке и Николаевской на западном берегу Амурского залива. Константиновская, Бородинская и Ханкайская шахты снабжают население прилегающих безлесных районов. Уголь с Хасанских шахт идет для местного населения. Работа всех перечисленных шахт в значительной мере содействует снабжению топливом школ, культурно-бытовых учреждений и населения ряда сел и районных центров и имеет большое значение, так как сокращает перевозки топлива.

В леспромхозах крайтопа производится заготовка дров и деловой древесины на нужды строительства и благоустройства. Местами организовано производство хозяйственных и бытовых товаров: саней, телег, ободьев, мебели, бочек и ящиков, а также выжиг древесного угля. Всего на предприятиях крайтопа занято 815 рабочих, выпускалось 9 различных видов продукции широкого потребления.

Трест местного рыболовства объединяет рыбозавод на Седанке, который работает на собственном улове рыбы; рыбозавод на озере Ханке, где, наряду с собственным ловом, производится скупка рыбы от местных рыболовецких колхозов, и рыбозавод на Имане, где работа ограничивается лишь приемом рыбы от рыболовецких колхозов. Имеется небольшой рыбозавод на реке Сучане. В 1947 году впервые был организован экспедиционный лов лососей и сельди в районе Советской гавани и реки Коппи.

Трест вкусовой промышленности объединяет 2 пивоваренных завода, винодельческий завод и завод фруктовых вод во Владивостоке, махорочную фабрику в Ворошилове и предприятие по разливу воды курорта «Ласточка».

Промысловая кооперация в крае представлена 94-мя промартелями, расположенными во всех городах, в районных центрах и многих других населенных пунктах края. Эти артели выпустили в 1946 году 54 вида различной продукции на общую сумму в 85 581 300 рублей, выполнено на 15,4 миллиона рублей разных нетоварных операций, сводящихся к обслуживанию населения парикмахерскими, ремонтом одежды и обуви и пр.

Артелями инвалидной кооперации выпущено продукции на 10 650 400 рублей и выполнено нетоварных операций на 1 513 600 рублей.

Краевое управление полиграфии имеет свои типографии во всех городах и районных центрах края.

Во всех этих отраслях стоимость продукции, выпущенной предприятиями местной промышленности, указана в условных ценах 1926—27 годов, которые ниже существующих розничных цен в среднем в два — два с половиной раза.

На пасеке Яковлевского пчеловодческого совхоза.

Младший из семьи потомственных охотников — Ваня Пасюта возвращается с удачной охоты (Буденновский район).

Местная промышленность в новой пятилетке

Новый пятилетний план предусматривает дальнейший значительный рост местной промышленности. Она, в первую очередь, должна будет обогатиться более крупными предприятиями, позволяющими ввести усовершенствованную производственную технику, улучшить качество продукции и удешевить ее. Так, к 1950 году производство мебели должно увеличиться по сравнению с 1940 годом в десять раз, ассортимент мебели будет значительно расширен.

План предусматривает увеличение выпуска валенок до 100 тысяч пар в год, выпуск металлических кроватей, скобяных изделий, замков и других новых для местных предприятий видов продукции из металла. Вырастет выпуск саней, телег, сбруи, ульев и пр. Стоимость продукции деревообработки вырастет к 1950 году почти в два раза против 1946 года. Значительно будет увеличен выпуск кожевенных товаров и готовой обуви. Различных трикотажных изделий будет выпускаться на сумму до 5,8 миллиона рублей в последнем году пятилетки. Точно так же увеличится производство игрушек, галантереи, учебных пособий, гончарной посуды и пр. Большой реконструкции подвергнутся кожевенный завод на ст. Океанской и кирпичные заводы. Будут построены новые кирпичные заводы на станции Надеждинской и в г. Ворошилове.

Добыча угля шахтами крайтопа превысит в 1950 году уровень 1940 года, для чего будут заложены новые шахты в районе Угольной, на Николаевском месторождении и на Второй Речке во Владивостоке. В строительство новых шахт решено вложить четыре миллиона рублей, чтобы создать надежную топливную базу, полностью обеспечивающую местные нужды.

Продукция местной пищевой промышленности вырастет за счет увеличения выпуска кондитерских изделий, макарон, пива и проч. В предприятия, подчиненные крайпищепрому, не считая райпищекомбинатов, в течение пятилетки будет вложено 7 миллионов рублей.

Продукция промартелей увеличивается в общем на 45—50% против 1940 года.

Для выполнения планов развития местной промышленности придется вовлечь в нее до трех тысяч новых рабочих, значительно механизировать многие производственные процессы, улучшить технологию, рациональнее использовать станочное оборудование.

Природные ресурсы Приморья могут полностью обеспечить сырьем все отрасли местной промышленности. Дело только за тем, чтобы умело, широко и разносторонне использовать их. Правительство отпускает достаточные средства, чтобы развитие местной промышленности получило такие размеры, которые позволят полностью удовлетворить многочисленные нужды населения Приморья.

СЕЛЬСКОЕ ХОЗЯЙСТВО

★

РАЗВИТИЕ сельского хозяйства в Приморье определяется чрезвычайным разнообразием почвенно-климатических условий и рельефа.

В сельскохозяйственном отношении край делится на две основные зоны.

Первая и самая важная — обширная Приханкайская равнина, с ровным рельефом, к востоку и югу переходящая в пологие увалы. Районы Приханкайской низменности являются основными сельскохозяйственными районами края; они раньше всего и охотнее всего заселялись переселенцами. Здесь уже с первых лет заселения края оседало русское крестьянское население, источники существования которого в наибольшей мере зависели от занятия сельским хозяйством.

Другая зона — речные долины как на западных и восточных склонах Сихотэ-Алиня, так и в южных прибрежных частях Приморья. Недостаток удобных для пахоты земель, трудности борьбы с тайгой, а частично и наводнения приводили к тому, что занятия сельским хозяйством раньше давали крестьянству только половину, а то и четверть всех средств к существованию. Остальные средства добывались охотой, рыболовством, отхожими промыслами и другими источниками.

Эти особенности обеих зон обусловили резкую разницу между хозяйствами расположенных в них колхозов. Колхозы внутренних районов имеют большие земельные массивы, в них более широко внедрена механизация полевых работ, они более многолюдны и дают основную в крае массу товарной сельскохозяйственной продукции. Колхозы на долинных землях имеют меньшие посевные площади, часто раздробленные на множество мелких земельных участков, что затрудняет применение машин и заставляет в большей мере прибегать к ручному труду. Для населения этих районов значительную роль играют такие факторы, как развитие пчеловодства и садоводства, участие в лесозаготовках.

Разнообразие почвенно-климатических условий приводит к большому ассортименту возделываемых в крае культур. Тут возможны посевы таких северных растений, как озимая рожь, овес и ячмень, и наряду с ними возделывание такой субтропической и тропической культуры, как

рис. В крае произрастают пшеница, просо, гречиха, соя, сахарная свекла, подсолнечник, лён, земляной орех (арахис), перилла, все сорта овощей и бахчевых культур, а из садоводческих — все ягодники, яблоня, груша, абрикос, персик, культурный виноград.

Эти богатства при царском строе не использовались. Царское правительство стимулировало посев ограниченного числа культур, урожай которых нужен был для снабжения войск, стоявших в пределах края. Эти культуры получили название «интендантских», в их число входили пшеница, овес, гречиха.

Система земледелия была наиболее экстенсивной — залежной: крестьяне засевали несколько лет подряд один и тот же участок, а когда почва истощалась, раскорчевывали и вспахивали новый участок.

Уровень «механизации» в то время определялся следующими цифрами: на 100 хозяйств имелось в среднем 68 плугов, 4 сеялки, 19 жнеек, 6 молотилок, 2,5 косилки. Это средние цифры. Их надо понимать так, что почти все эти машины находились в зажиточных и, в основном, в кулацких хозяйствах и являлись орудием эксплоатации бедноты, вынужденной платить кулакам за пользование машинами и своим трудом и большой долей своего урожая.

Чтобы полнее понять значение этих цифр, надо взять следующее сопоставление: сто хозяйств составляют в настоящее время средний по мощности колхоз. Он имеет свыше тысячи гектаров посевов и обслуживается несколькими тракторами, сложными посевными, уборочными и другими машинами, в том числе несколькими комбайнами, имеет большое количество простых сельскохозяйственных машин. Эта техника находится в распоряжении крестьянства, объединившегося в колхозы, и служит развитию общественного хозяйства и укреплению благосостояния самих крестьян.

Советская власть сразу же после освобождения Приморья принялась за восстановление сельского хозяйства края.

В селах повсеместно создавались крестьянские товарищества: кооперативно-кредитные, земледельческие, маслодельные, мельничные, потребительские и пр. Эти простейшие объединения, организуемые партией и правительством, помогали бедноте и середнякам освобождаться от кулацкого гнета, приучали крестьян к общественным формам хозяйствования, помогали им укреплять свое хозяйство. Проводились организованные закупки продукции у крестьян по устойчивым ценам, что в сильнейшей мере содействовало поднятию благосостояния трудового крестьянства. Кулачество все больше и больше теряло свою силу на селе.

Эта политика государства привела к тому, что в 1928 году площадь посевов увеличилась снова до максимального предреволюционного уровня. Число беспосевных хозяйств к этому времени сократилось до 3,4%, число бескоровных хозяйств — до 13,7%.

Коллективизация

В 1929 году по селам Приморья, как и во всей стране, широко прокатилась волна коллективизации. Крестьянство, объединяясь в крупные коллективные хозяйства, освобождалось от гнета кулаков, которые, составляя тогда 10% сельскохозяйственного населения, владели 40% посевов и поголовья скота.

Бурные дни переживали села края. Крестьяне выносили решения о выселении кулаков из сел, об отчуждении их орудий производства и

скота. Дружно они приступали к весеннему севу на колхозной земле.

К 1935 году в колхозы объединилось уже 75% крестьянских хозяйств Приморья. В 1937 году этот процент поднялся до 88, а в 1939 году составил уже 99,8, то есть к началу третьей пятилетки коллективизация в Приморье была полностью завершена.

Наиболее быстро коллективизация прошла во внутренних, основных сельскохозяйственных районах края — на Приханкайской равнине, где уже в 1936 году в колхозы объединилось более 90% трудового сельского населения. К этому времени средняя посевная площадь во внутренних районах на один колхоз составила 573 гектара, и наиболее крупными являлись колхозы Михайловского, Черниговского, Ханкайского, Спасского, Ворошиловского, Ивановского и Гродековского районов.

Переселение крестьян в Советское Приморье

Переезд крестьян центральных областей страны в Приморье, прерванный в годы гражданской войны, возобновился почти сразу же после освобождения Дальнего Востока от интервентов и белогвардейщины. Сюда приезжали ходоки из центра, присматривали села, земли, выбирали места вселения для своих односельчан.

Совершенно в новой обстановке стало проходить переселение в последующие годы, когда колхозы Приморья организационно окрепли и когда партия и правительство стали проводить это переселение как крупнейшее хозяйственно-политическое мероприятие.

Начиная с 1938—1939 годов, в практике стал применяться следующий порядок переселения. Из центральных областей сюда приезжали сперва главы семей. Вступив в колхозы, они с помощью правлений и местных колхозников создавали строительные бригады и принимались за сооружение домов для себя. Когда строительство домов подходило к концу, на местах выхода переселенческие отделы организовывали выезд их семей в Приморье. Такой порядок, конечно, облегчал переселенцам устройство на новом месте.

Постановления, принятые правительством в отношении переселения из центральных областей Союза в окраинные малонаселенные области, явились по сути призывом к колхозникам центра переезжать в те места, где их труд был особенно нужен, где имелись богатые земли, нуждавшиеся в широком применении человеческого труда. Этот призыв встретил самую горячую поддержку со стороны колхозного крестьянства и центральных областей — мест выхода, и колхозников мест вселения, в том числе и Приморья. Тысячи крестьян центральных областей стали изъявлять свое желание переселиться в наш Приморский край.

Местные колхозы оказывали самую теплую встречу и помощь новоселам. В этом деле со всей силой проявилось одно из преимуществ колхозного строя. Переселенцы ехали не как прежде — в дикую неизведанную страну, где им предстояло в первое время выдерживать суровую борьбу и с природой, и с далеко не дружелюбно встречавшими их старожилами. Теперь они ехали сюда уверенные, что попадут в дружную семью старых приморских колхозников, что их встретят любовно, заботливо, окажут им всевозможную помощь, и в этом они не ошибались.

Вот этими-то обстоятельствами и объясняется тот огромный успех, который имело переселение в Приморье в последние предвоенные годы.

Если сначала, в 1938 и 1939 годах переселенцы приезжали сюда в одиночном порядке, отдельными семьями, то в последующем они стали переселяться целыми колхозами, со всем имуществом.

Колхозное крестьянство центральных областей Советского Союза рассматривало разрешение на переселение в Приморье, как знак особого доверия: их товарищам, переезжавшим сюда, доверялось жить и трудиться в крае-пограничнике, им предстояла большая и серьезная работа по освоению обширных и богатых земель Приморья, по дальнейшему укреплению местных колхозов, по созданию здесь прочной продовольственной базы для трудящихся городов и промышленных центров края.

В Приморский край ехали наиболее передовые колхозники, специалисты сельского хозяйства, председатели колхозов, бригадиры, заведующие животноводческими фермами, агрономы и учителя. Ехали люди с большими организационными навыками, с большим опытом колхозного строительства и сельскохозяйственными знаниями. Вполне закономерно поэтому, что многие из переселенцев стали быстро осваиваться и выдвигаться в ряды передовых работников в приморских колхозах.

Прибытие переселенцев в Приморье влило новую животворную струю, значительно способствовало организационно-хозяйственному укреплению колхозов.

Великая Отечественная война прекратила поток переселенцев, но после окончания войны он опять возобновился. Сюда ехали и продолжают приезжать родные и знакомые местных колхозников, переселившихся в прежние годы. Сотни заявлений от крестьян различных областей Украины и из других мест поступают в исполкомы районных Советов, в земельные органы и в переселенческий отдел крайисполкома о желании поселиться в колхозах Приморья. Все они получают большие льготы: ссуду на строительство дома и на обзаведение, продовольственную помощь от государства, бесплатный проезд семей за счет государства.

Новый пятилетний план предусматривает дальнейшее развитие переселения колхозников в Приморский край.

Техническое оснащение сельского хозяйства

Одновременно с коллективизацией партия и правительство приступили к оснащению колхозов техникой. Стали создаваться машинно-тракторные станции. Первыми были созданы в Приморье Черниговская, Нестеровская, Астраханская, Новокачаловская МТС, за ними в 1931 году — Суйфунская, Гродековская, Шмаковская, Лефинская, а в последующие годы — десятки других.

К настоящему времени в крае насчитываются десятки машинно-тракторных станций. Парк тракторов и сельскохозяйственных машин значительно вырос.

Заботами партии и правительства в Приморском крае было создано хорошо механизированное мощное сельское хозяйство. Колхозы и совхозы края стали крупными высокопродуктивными хозяйствами, с неограниченными перспективами своего развития. Они добились решающих успехов в ведении сельского хозяйства. Был осуществлен переход на интенсивные методы земледелия. Хозяйство колхозов становилось многоотраслевым, наряду с животноводством развивалось и пчеловодство, артели обзаводились собственными подсобными предприятиями — мельницами, кирпичными заводами и пр.

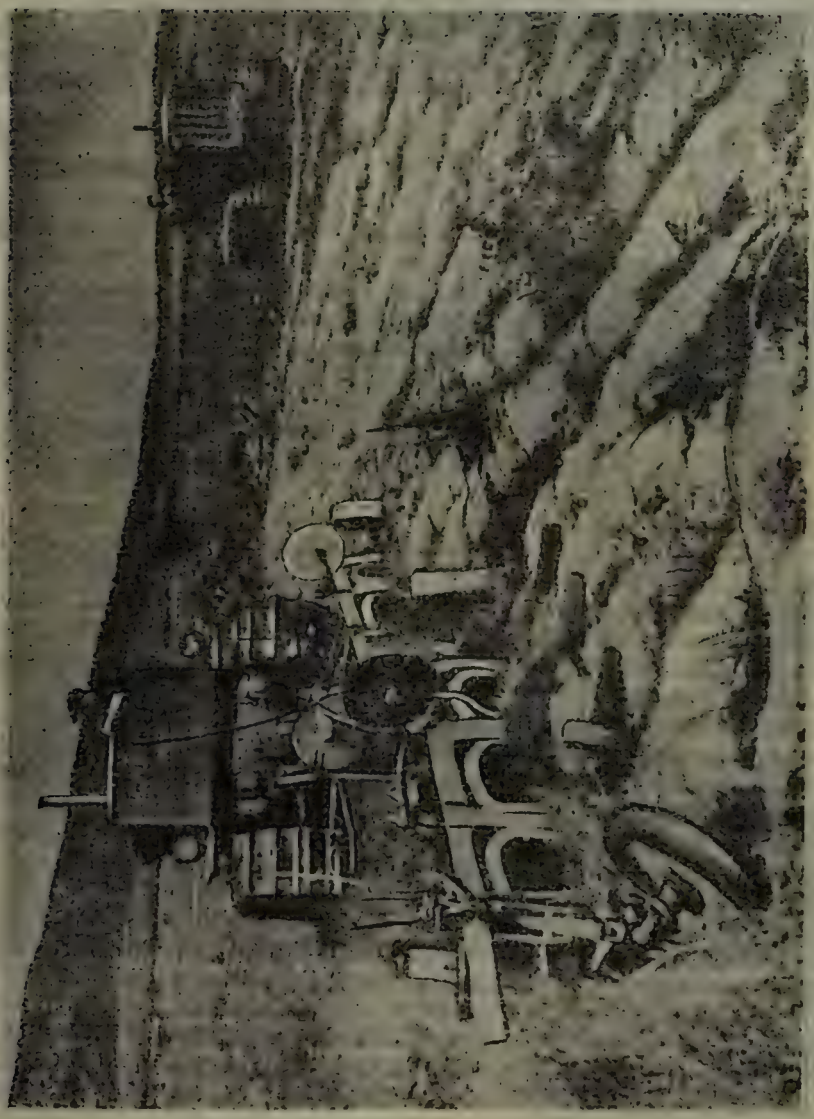

В колхозе имени Сталина, Ханкайского района, мощный трактор пашет целину.

Значительно увеличились посевы основной продовольственной культуры — пшеницы, а также наиболее ценных культур: технических, овоще-бахчевых и картофеля.

Приморский край имеет основные в Союзе площади посевов сои. Создана крупная овоще-картофельная база для снабжения трудящихся городов.

При крупном коллективном земледелии партия и правительство получили возможность так регулировать развитие сельского хозяйства в целом, отдельных его отраслей и посевов различных культур, чтобы полнее удовлетворялись интересы государства и одновременно с этим — интересы колхозников. Вместе с тем стали возможными широкие агротехнические мероприятия, направленные к повышению плодородия почв, к поднятию урожайности.

Колхозы и целые районы, соревнуясь за право участия во Всесоюзной сельскохозяйственной выставке, добивались в предвоенные годы сплошных урожаев зерновых на площадях целых колхозов и даже отдельных районов не ниже 10 центнеров с гектара. Широко были внедрены правильные севообороты, в больших количествах в край поступали минеральные удобрения. Многие сотни колхозников, десятки колхозов добивались, благодаря своим высоким урожаям, почетного права участвовать на Всесоюзной сельскохозяйственной выставке в Москве.

Пшеница

Проделана очень большая и серьезная работа по широкому внедрению основной продовольственной культуры — пшеницы.

До установления советской власти в Приморье и даже в первые годы советской власти в крае не имелось достаточного количества пшеницы тех сортов, которые были бы приспособлены к местным условиям. Урожаи оказывались неустойчивыми, пшеница поражалась различными заболеваниями, не давала крестьянству необходимого дохода, не обеспечивала даже его потребностей. Озимая рожь проявила себя более устойчивой и урожайной.

Наши земельные органы и научные учреждения обратили внимание на распространение сортов пшеницы, проявивших себя более приспособленными к местным условиям, более устойчивыми против заболеваний и более урожайными. Повышение агротехники в колхозном земледелии, севообороты, удобрения — все это, вместе с ростом сортовых посевов, способствовало повышению урожаев пшеницы, и она заняла главенствующее положение в колхозных посевах.

Постановление Февральского пленума ЦК ВКП(б) 1947 года и последовавший затем Указ Президиума Верховного Совета СССР о присвоении звания Героя Социалистического Труда и о награждении орденами и медалями СССР передовиков сельского хозяйства, добившихся высоких урожаев, вызвали огромный производственный подъем среди колхозников Приморья. В своем письме товарищу Сталину они дали серьезные и ответственные обязательства значительно повысить урожайность полей Приморья и повели решительную борьбу за высокие урожаи.

Обещания колхозников были подкреплены делом. В крае широко развернулась организация звеньев высокого урожая. Эти звенья с исключительным старанием внедряли на своих участках высокую агротехнику, организовали особенно тщательный уход за посевами.

Уже весной были достигнуты первые успехи. План посева пшеницы

Гуси на пруду птицефермы колхоза «УВО» Черниговского района.

На птицеводческой ферме сельскохозяйственной артели им. Сталина (Хорольский район).

был выполнен на 108%, план посева ценнейшей технической культуры — сои — на 124%.

Уборка урожая зерновых также подтверждает то, что колхозники не бросали своих слов на ветер. Их труд, одухотворенный стремлением с честью выполнить обязательства, данные великому Сталину, дает богатые результаты: на полях Приморья созрел высокий урожай зерновых. С первых же дней уборки колхозы приступили к выполнению своих обязательств перед государством.

Комбайновая уборка овса в сельхозартели «Путь к новому» Чкаловского района.

Ценный опыт, накопленный в борьбе за высокий урожай 1947 года, все повышающаяся агротехника, завоз большого количества минеральных удобрений, более широкое применение травопольных севооборотов вселяют уверенность в том, что колхозы края все с большим успехом будут вести борьбу и за расширение посевов основной продовольственной культуры — пшеницы, и за повышение ее урожаев.

Соя

Посевы сои достигли уже в 1943 году самых крупных размеров за все время с начала земледелия в Приморском крае, и намечается непрерывный рост их и в будущем. Это объясняется полной приспособленностью ее к местным климатическим и почвенным условиям. Урожайность ее в отдельных случаях превышает 10 центнеров с гектара, а при хорошем уходе она на больших площадях дает урожай до 15 центнеров. Правительство установило такие меры, которые в очень сильной степени поощряют развитие посевов этой культуры.

Соя ценна главным образом как масличная культура. Практически в нашем крае ее масло используется преимущественно на продоволь-

ственные цели, но оно может идти и на выработку глицерина, мыла и других продуктов. Остающийся после отжима масла шрот пригоден к использованию для продовольственных, кормовых, а также различных технических целей.

Для земледелия соя имеет то значение, что она обогащает почву азотом и является лучшим предшественником в севооборотах для пшеницы, овса и льна.

В подавляющем большинстве колхозов посев, обработка и уборка сои производятся в основном машинами, так как посевы ее раскинуты на крупных массивах.

В культивировании сои хорошо удается механизировать ее посев, даже прополку и все процессы обработки. Сложнее обстоит дело с уборкой ее комбайнами. Бобики сои прикреплены на стеблях очень близко к земле, и хедер комбайна не в состоянии срезать стебли так, чтобы на них не оставалось стручков. В результате появляются большие потери зерна, предупредить которые удается переоборудованием комбайнов и ручным подбором бобиков на полях.

Такое положение побудило селекционеров Приморья приступить к выведению сортов сои с высоким прикреплением самых нижних бобиков. Это было выполнено краевой сельскохозяйственной комплексной станцией. Выведенный сорт сои Уссурийская 043 в настоящее время прошел испытания и передан в производственное размножение.

Насколько велико значение сорта сои, отличающегося высоким прикреплением бобиков, видно из того, что потери при уборке существующих ныне сортов сои комбайном иногда достигают 25%, а то и больше.

Сорт сои Уссурийская 043 отличается в то же время высокой урожайностью и хорошим качеством зерна.

Рис

Первые посевы риса появились в Приморье в 1917 году. Они оказались успешными, урожаи этой новой культуры были достаточно высокими. Из года в год площадь под рисом все увеличивалась.

Посевы риса пришли сюда вместе с первобытной агротехникой, связанной с большими затратами труда и работой в очень нездоровых условиях — в воде и жидкой грязи рисовых плантаций.

Эти методы применялись при мелком индивидуальном крестьянском хозяйстве, когда артель в целом сооружала примитивную ирригационную систему, а затем каждый член артели выращивал рис на отведенной ему площади. Однако создание крупных колхозов и совхозов с развитым рисосеянием не мыслилось без коренного изменения агротехники, без широкой замены малопродуктивного ручного труда работой машин.

Организованная около Сантахезского рисосовхоза Дальневосточная рисовая зональная опытная станция в течение ряда лет занималась этой проблемой и успешно решила ее. Трудами селекционеров, агротехников и гидротехников была выработана такая система возделывания риса, которая позволила полностью механизировать весь труд на рисовых плантациях, применять самые совершенные и высокопроизводительные машины, успешно бороться с сорняками и обеспечивать высокие урожаи (в среднем около 35 центнеров с гектара). При таких условиях рис становился высокотоварной культурой, затраты на возделывание которой с лихвой окупались, сам рис при этом оказывался более дешевым, чем даже пшеница.

Выработанная этой станцией система возделывания риса основывается на том, что посевы этой культуры производятся на плантациях инженерного типа, позволяющего полностью и успешно управлять водным режимом.

Сантахезский рисовый совхоз. Насосная станция.

Рисосеющие колхозы Приморья получают большие доходы.

В этом отношении характерно рисосеяние в колхозе им. Петровского Ханкайского района. Этот колхоз засевает около 200 гектаров риса и получает урожай, достигающий на отдельных участках 25 центнеров с гектара. Ежегодно колхозникам выдавалось на трудодень по два и больше килограмма риса, и по фактической стоимости трудодня этот колхоз, благодаря своей рисовой плантации, стоит на одном из самых первых мест в крае.

Даже в таком колхозе, как артель им. Шевченко Шкотовского района, где рисовая плантация занимает всего лишь около 20 гектаров, урожай оказывается настолько высоким, что колхозникам на трудодни выдается значительное количество риса.

Таким образом, в каждом рисосеющем колхозе, при выполнении всех требований агротехники и гидротехники, урожай этой культуры обеспечивает и выполнение обязательств перед государством и повышенную оплату трудодня натурой.

Отличительной способностью культуры риса является то, что залив плантаций водой дает полную гарантию урожая и в засушливые годы. При избыточных дождях, даже при наводнениях, рис переносит кратковременное затопление плантаций. Таким образом эта культура гарантирует высокие урожаи и доходы в самые неблагоприятные по метеорологическим условиям годы: и при возможных случаях засухи, и при наводнении.

Площадь земель, могущих быть вовлеченными под рисовые плантации, определяется в нашем крае сотнями тысяч гектаров. Эти земли расположены частью в речных долинах, где легко наладить естественное орошение плантаций, частью — в тех местах Приханкайской равнины, которые прилегают к озеру Ханке. Эти земли особенно удобны для устройства плантаций благодаря высокому содержанию в них гумуса и большой выравненности рельефа, значительно удешевляющей земляные работы.

Однако известным препятствием развитию рисосеяния в пониженной части Приханкайской равнины является то, что малейший подъем воды в озере вызывает одновременное затопление больших пространств прибрежных земель. Единственным методом борьбы с этим затоплением является регулирование уровня воды в Ханке, что возможно или путем спрямления реки Сунгачи или прокладкой канала для стока излишних вод из Ханки в Суйфун и в Амурский залив. Работы эти связаны со значительными затратами, зато они могут дать свыше сотни тысяч гектаров ценнейших для сельского хозяйства края ныне неиспользуемых земель.

Проблемой регулирования уровня воды в Ханке заинтересованные организации стали заниматься с 1929 года, и для решения ее проведены уже значительные изыскательские работы.

В прибрежной части Приханкайской равнины расположены два рисосовхоза: Ханкайский, где плантации орошаются самотечным образом, путем отвода воды из речки Синтухи с помощью плотины, и Сантахезский, где воплощен ценный для нашего края опыт орошения плантаций с помощью двух мощных насосных станций, накачивающих воду на рисовые поля из реки Сантахезы.

Сахарная свекла

К числу важнейших технических культур, возделываемых в Приморье, помимо сои, является сахарная свекла. Посевы ее стали стимулироваться с 1931 года, когда было принято решение о постройке в городе Ворошилове сахарного завода.

В посевах сахарной свеклы были достигнуты значительные успехи. Отдельные звеньевые, применяя самые лучшие методы агротехники, внося в землю много удобрений, в том числе и минеральных, добились урожая до 500 центнеров с гектара.

Была выделена группа районов, расположенных главным образом вдоль железных дорог, в которых настойчиво вводилось свеклосеяние. Урожаи этой культуры стимулировались выдачей сахара, высоких премий за превышение заданий по урожайности, преимущественным снабжением промтоварами. Все это сыграло свою роль в расширении посевов свеклы. И все же до сих пор они остаются недостаточными, чтобы полностью загрузить сырьем сахарный завод.

Сейчас создаются условия, благоприятные для увеличения площади свекловичных плантаций. Колхозная деревня Приморья пополняется

людьми, отпуск минеральных удобрений увеличивается, и в ближайшие годы можно ожидать как повышения урожайности свеклы, так и расширения ее посевов.

Сбор сахарной свеклы в Анучинском районе.

Перилла

Перилла относится к числу важных технических культур. Возделывается она преимущественно в Чугуевском районе. Перилла является одной из специфических для Приморья культур. Из семян ее добывается быстро высыхающее масло, обладающее высоким качеством и применяемое в лако-красочной промышленности. На Дальневосточной станции Всесоюзного института растениеводства (ВИР) был выведен урожайный сорт этой культуры под названием «перилла хозяйственная». Она принадлежит к пропашным культурам.

Бахчевые культуры, овощи, картофель

В Приморье прекрасно произрастают бахчевые культуры: дыни, арбузы, тыква различных сортов. В частности, прекрасные сорта крупной зеленой очень сладкой дыни выведены на Дальневосточной станции ВИРа. На Горнотаежной станции Академии наук СССР выведены сорта крупных арбузов.

Очень широк в крае ассортимент овощей. Выведены, в частности, многие сорта хорошо приспособленных к местным климатическим условиям огурцов, томатов, капусты, лука, редиса. К числу наиболее популярных сортов овощей, выведенных на Дальневосточной станции ВИРа, принадлежат томаты сорта Буденновский и Новато, огурцы — Дальневосточный № 6, редис — Красный великан.

Посадки картофеля в Приморье распространены широко, причем в большой мере они сосредоточены в подсобных хозяйствах. Выращивается здесь картофель различных сортов, большинство из которых дает высокие урожаи. С одинаковым успехом возделываются как самые

ранние, так и поздние сорта. С успехом проведены опыты двукратной посадки картофеля на одном участке в течение лета, возможные в связи с долгим вегетационным периодом, особенно в южных районах края

Климатические условия, обширные земельные пространства, наличие проверенных устойчивых и урожайных сортов картофеля, овощей и бахчевых культур в Приморском крае, — все это позволяет настолько расширить посевы их, чтобы полностью удовлетворить и местные потребности и организовать вывоз их за пределы края в северные районы Дальнего Востока. В Приморье имеются некоторые хозяйства, организованные с этой целью. К ним относятся совхозы Дальстроя, продукция которых частично направляется в Колымский край. Некоторое количество овощей, выращенных в Приморье, вывозит в Восточную Арктику местный филиал Главсевморпути.

Травосеяние

В области травосеяния, являющегося необходимым условием внедрения правильных севооборотов, был достигнут крупный успех. Он заключается в том, что на Приморской краевой комплексной сельскохозяйственной опытной станции удалось вывести новый сорт клевера Приморский 28, отличающийся большой морозостойкостью и успешно выдерживающий холодные бесснежные зимы в таких важных сельскохозяйственных районах, как Ханкайский, Хорольский, Михайловский, Черниговский, Спасский, Ворошиловский-сельский и другие.

Клевер Приморский 28 в настоящее время усиленно размножается. Посевы его составили в 1946 году 200 гектаров, в том числе в колхозе «Хлебороб» Спасского района — 167 гектаров, остальные — в колхозе им. Аникеева Хорольского района и в колхозе им. Тельмана Молотовского района.

Этот сорт клевера позволит ввести устойчивое травосеяние и травопольные севообороты и тем самым создать прочную базу для повышения плодородия почв и непрерывного поднятия урожайности в основных сельскохозяйственных районах края.

Садоводство

Многолетним опытом и практической работой садоводов доказана возможность широкого развития в Приморском крае садоводства.

К числу плодовых деревьев Приморья относятся: яблоня, груша, слива, абрикос; из ягодников — земляника, малина, смородина, крыжовник, войлочная вишня. Выведены также сорта винограда, дающие крупные урожаи и продукцию высокого качества.

Садоводство было издавно широко развито на территории нынешнего Приморского края. Об этом свидетельствуют между прочим крупные насаждения абрикоса, имеющиеся в отдельных пунктах Буденновского, Шкотовского и Ивановского районов.

Одно только наличие такого теплолюбивого дерева, как абрикос, свидетельствует о широких возможностях садоводства края. Основное в развитии его зависит от выведения таких сортов плодовых деревьев, которые были бы полностью приспособлены к местным специфическим климатическим условиям и давали бы не только высокие урожаи, что практически достигнуто, но и плоды, отличающиеся высокими пищевыми и вкусовыми качествами.

Многое в этом направлении уже сделано. Работами, произведенными к настоящему времени на Горнотаежной станции Академии наук СССР, в районе г. Ворошилова, в Ворошиловском плодово-ягодном

Сбор арбузов в Спасском районе.

опытном поле, на Дальневосточной станции ВИРа, в отдельных питомниках, а также многочисленными садоводами-любителями, — установлен ассортимент плодовых деревьев для основных почвенно-климатических районов края.

В климатическом отношении, как известно, внутренние районы Приморья очень сильно разнятся от районов прибрежных. Во внутренних районах плодовые деревья сильно страдают не только от зимних морозов, но и от больших температурных колебаний в течение суток. В ранние весенние месяцы на стволах деревьев, под воздействием яркого весеннего солнца, нагревающего стволы в то время, когда воздух остается морозным, появляются так называемые ожоги. Этот же солнечный свет и тепло вызывают преждевременное движение соков, что также вредно сказывается на плодовых деревьях.

Все эти вредные климатические факторы слабее сказываются в прибрежных районах, и поэтому в них садоводство развито наиболее сильно и сам ассортимент плодовых деревьев более разнообразен, а плоды отличаются большей величиной. В частности, очень широко развито садоводство в долине реки Сучана, климат которой наиболее благоприятствует этой отрасли хозяйства.

Очень благоприятствуют развитию садоводства климатические и почвенные условия и рельеф местности в Шкотовском районе, а также в Артемовской котловине и в районе Владивостока. В самом южном районе Приморья — Хасанском — создан виноградный совхоз — первое в крае крупное хозяйство, которое уже начинает давать, а в ближайшие годы даст значительное количество винограда высоких сортов для изготовления столовых вин и потребления в свежем виде. На территории этого совхоза собраны все известные в Приморье сорта винограда. Здесь впервые они серьезно испытываются в подлинно-производственных условиях, чем значительно восполняется основной недостаток виноградарства в крае, носившего до сих пор опытный и селекционный характер. Дирекция совхоза пошла по правильному пути, одновременно широко насаждая ягодные кустарники, и, тем самым, обеспечивая рентабельность совхоза в первый период своего существования, когда отсутствие стандартных сортов винограда не дает возможности выпуска достаточного количества товарной продукции. Перед совхозом поставлена задача — уже в течение новой пятилетки получать урожай винограда, определяемый десятками тонн. Работа этого совхоза означает возникновение совершенно новой отрасли хозяйства в Приморском крае — широкого промыслового виноградарства.

Садоводство в южных районах Приморья широко распространено не только в колхозах, где имеются сады по 20 и больше гектаров, но и среди трудящихся, имеющих плодовые деревья на своих индивидуальных участках. Особенно хорошо занимаются садоводством шахтеры Сучана, сады которых славятся на весь край. В последние годы, благодаря усилиям артемовских городских организаций, хорошо взялись за развитие садоводства трудящиеся другого угольного центра — города Артема. В совхозе треста Артемуголь также заложен крупный плодовый и ягодный сад.

Выращиванием саженцев плодовых деревьев занимаются питомники на Сучане, вблизи г. Ворошилова и на шелководной станции в Черниговском районе. Спрос на саженцы в последние годы возрос настолько, что эти питомники не в состоянии удовлетворить его, и расширение их работы является основным условием дальнейшего развития са-

Сучанские садоводы.

доводства. Значительное количество саженцев отпускается также из опытного сада Дальневосточной станции ВИРа и из большого сада Горнотаежной станции Академии наук СССР. Саженцы отпускают также и некоторые садоводы-любители, объединенные в садоводной секции Приморского филиала Всесоюзного Географического общества.

В районе Сучана создан первый плодово-ягодный совхоз, входящий в трест пригородных совхозов.

Животноводство

В Приморье ведется серьезная работа по улучшению племенного состава колхозного и совхозного стада. Создан государственный племенной рассадник в Хорольском районе, ведущий всю свою работу в колхозах. В ряде сельхозартелей имеются племенные фермы рогатого скота, коней, свиней. Они являются теми очагами, откуда улучшенные породы распространяются по всем остальным колхозам и совхозам. Сельскохозяйственные артели располагают своими племенными быками-производителями.

Животноводство Приморья является сравнительно высокоразвитой отраслью колхозного производства. Оно дает большое количество товарной продукции, идущей на снабжение населения и используемой в качестве сырья для промышленности.

Систематическая работа над племенным составом стада крупного рогатого скота позволила установить основные породы для различных районов края. В прибрежных районах основной признана голландская порода, во внутренних — симментальская.

Молочно-товарные фермы ряда колхозов в предвоенные годы отличались настолько значительными успехами в повышении удоев и выращивании молодняка, что многим из них предоставлялось право участия во Всесоюзной сельскохозяйственной выставке. Колхозы Приморья гордятся многочисленными передовиками животноводства. Наибольшей известностью в крае пользуются фермы колхоза им. НКД в Шкотовском районе и имени Ленина в Хорольском. Состав скота на этих фермах — преимущественно племенной.

Большое число доярок, телятниц, пастухов, заведующих фермами, свинарок, овцеводов, систематически получающих дополнительную оплату за сверхплановые удои и за успешное выращивание молодняка, само по себе говорит о наличии кадров хороших, умелых, преданных своему делу колхозных животноводов.

Значительно распространено также овцеводство. Оно дает колхозам большое количество шерсти, частично используемой на местных пимокатных фабриках и в вязальных мастерских, частично вывозимой за пределы края. В отдельных колхозах производится дойка овец и изготовляется брынза.

Почти во всех колхозах имеются свиноводческие фермы.

В пределы края постоянно завозятся бараны и хряки лучших пород, ими комплектуются специальные племенные фермы, откуда племенной материал распространяется по другим колхозам. Большое внимание уделяется развитию тонкорунного овцеводства.

Из года в год расширяется кормовая база животноводства. Она, в свою очередь, обеспечивается наличием больших сенокосных угодий, все развивающимся силосованием кормов, посевом трав, а вместе с растущей урожайностью зерновых — и наличием увеличивающихся фондов концентрированных кормов.

Во многих колхозах созданы птицеводческие фермы. Развитию пти-

Сельскохозяйственная артель «Активист» Анучинского района.
Стадо возвращается с пастбища.

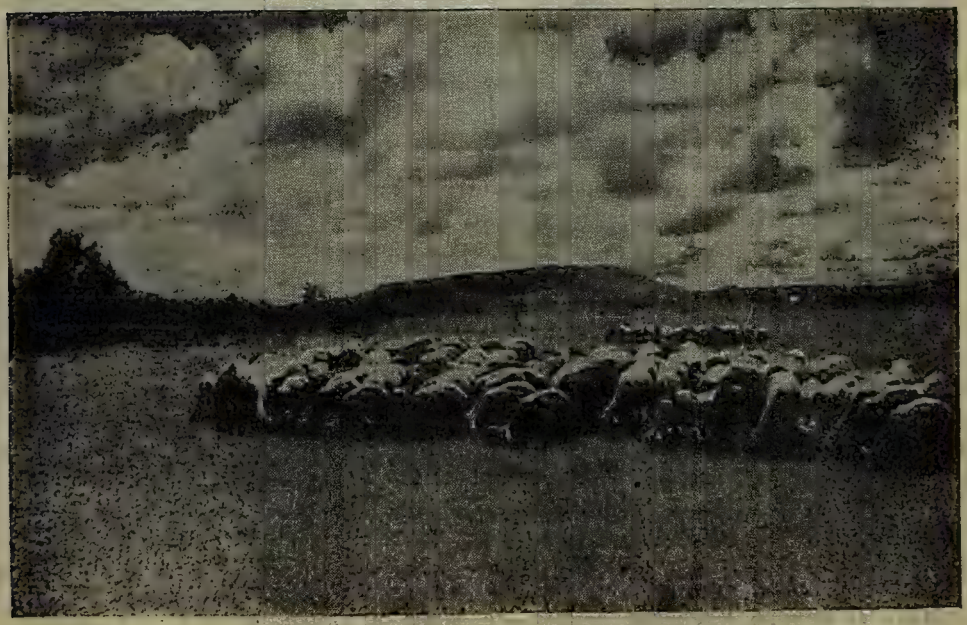

Стадо овец сельскохозяйственной артели «Новая деревня». Шмаковского района.

цеводства способствует наличие в крае нескольких инкубаториев, в частности в Спасске и на станции Надеждинская, поставляющих цыплят лучших пород для колхозов, для совхозов, подсобных хозяйств и для индивидуального птицеводства.

Большая помощь правительства развитию животноводства, наличие многочисленных опытных животноводов, обширная кормовая база — обеспечивают быстрое развитие животноводства в крае в ближайшие годы.

Перспективы развития животноводства в Приморском крае видны хотя бы из того, что до 90% удобных для земледелия площадей находится под кустарником и лесом. Эти земли насчитывают в общей сложности 598 тысяч гектаров. Разнотравные, вейниковые и вейниково-осоковые луга занимают 129 тысяч гектаров только в пределах прибрежных районов. Все эти площади могут быть использованы для выпаса и сенокоса. Три миллиона гектаров занимают кустарники горных склонов, которые, при некоторых мелиоративных работах, могут быть использованы для выпаса скота.

Пчеловодство

Одной из очень доходных отраслей сельского хозяйства в Приморском крае является пчеловодство. Оно достигло здесь таких размеров, которые неизвестны в других краях и областях страны. Свои пасеки имеют все колхозы края, большинство совхозов и подсобных хозяйств. В ряде районов имеются пчелосемьи и в индивидуальном владении колхозников, рабочих и служащих.

Развитию пчеловодства способствует наличие такого богатого медоноса, как липа, растущего в большом количестве в горнотаежных районах в непосредственной близости от сел. Имеются отдельные участки тайги, где липа составляет до 90% всех древесных насаждений. Эти участки — подлинные фабрики меда.

В Приморском крае только в колхозах насчитывается свыше 130 тысяч пчелосемей. Наиболее развитыми районами пчеловодства являются Калининский, где имеется 12,5 тысячи пчелосемей, Чугуевский — 10 тысяч, Кировский — 9,9 тысячи, Шкотовский — 6,2 тысячи, Красноармейский и Шмаковский — по 5 тысяч и т. д. Всего в крае насчитывается 160 тысяч пчелосемей.

Каждая пчелосемья дает в среднем в год до 40—50 килограммов меда, причем часто эта цифра возрастает до 70, до 100 и даже больше килограммов. Характерно, что в 1946 году в Чугуевском районе в целом ряде колхозов выдача меда достигала четыреста граммов на трудодень.

В последние годы большое распространение получило пчеловодство в степных районах края. Здесь оно имеет свои отличительные особенности. В таежных районах пчеловодство целиком зависит от цветения липы. В степных же районах пчеловодство в значительной мере базируется на сборе пчелами меда с белого клевера, с клеверных полей, с гречихи, с разнотравья и различных цветущих деревьев. Здесь медосбор, хотя и не бывает таким обильным, как в таежных районах, но более устойчив и не подвержен колебаниям. Кроме того, колхозы степных районов ежегодно вывозят своих пчел ко времени цветения липы в таежные районы и таким образом значительно удлиняют период сбора меда. Весной они собирают так называемый цветочный мед с разнотравья и белого клевера, летом — с липы в тайге, осенью — с гречихи. Благодаря этому, медосбор в колхозах Хорольского, Михайлов-

Зверосовхоз «Майхе». Кормление пятнистых оленей (пантачей).

ского, Ханкайского, Спасского и некоторых других районов лучше выравнен по годам и обеспечен внушительной кормовой базой.

Значительную помощь пчеловодству оказывает существующее в селе Никитовке Чкаловского района краевое пчеловодное поле, выработавшее ряд правил для ведения высокотоварного пчеловодства, ежегодно подготавливающее новые кадры квалифицированных пчеловодов для колхозов края и ведущее систематическую научную работу по пчеловодству.

Одной из важнейших задач дальнейшего развития пчеловодства в Приморье является создание предприятия, которое вырабатывало бы в массовом количестве ульи для пчел. Часто именно недостаток ульев тормозит развитие пчеловодства и организацию новых пасек. Ульи в настоящее время вырабатываются на лесопильных заводах, в мастерских райпромкомбинатов и различных других организаций, в том числе пчелотреста в г. Спасске.

Приморский мед, особенно липовый, отличается высокими качествами и пользуется повсеместно огромным спросом. Сотни тонн его, в частности, вывозятся за пределы края совхозами пчелотреста и краевой пчеловодной конторой.

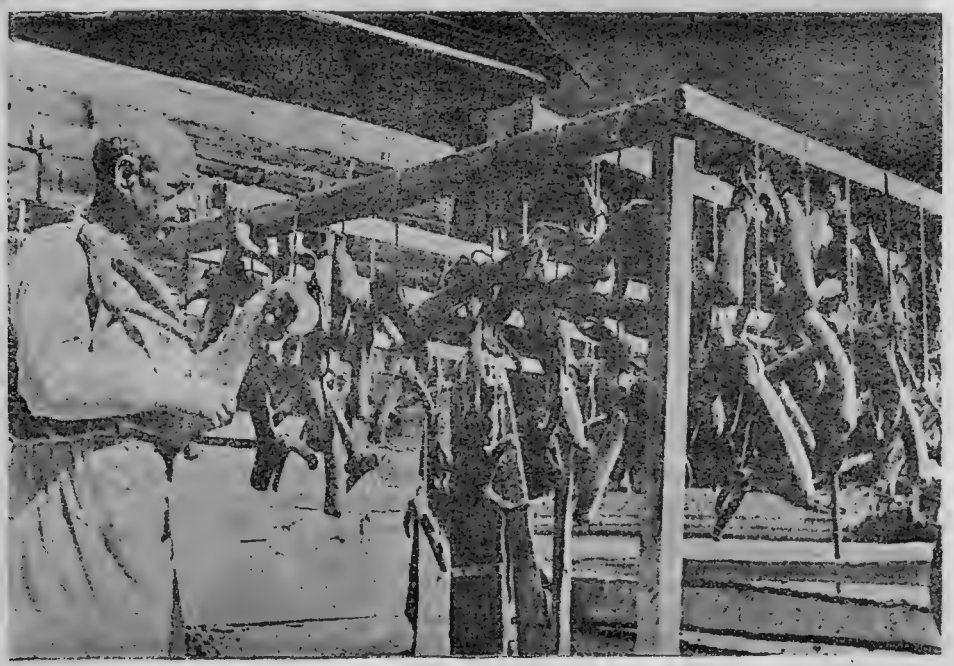

Сушка пантов.

Совхозы

На территории Приморья, благодаря разнообразию природных условий и необходимости всестороннего использования их, создана обширная сеть совхозов самого различного направления.

Приморский Зерноживтрест объединяет три рисоводческих совхоза: Сантахезский, Ханкайский и Даубихинский и зерно-животноводческие совхозы «Комсомолец», «Дальзавод», Ворошиловский, Ки-

ровский, Платоновский, а также совхоз с преимущественным уклоном по развитию сои — им. Сун Ят-сена.

Трест пригородных совхозов объединяет совхозы, расположенные в основном в пригородных зонах Владивостока и Ворошилова. Эти предприятия засевают более тысячи гектаров земли картофелем, овощами и зерновыми и дают значительное количество сельскохозяйственной продукции для продажи населению городов и для общественного питания.

На ферме серебристо-черных лисиц.

Трест пчеловодческих совхозов объединяет совхозы Ивановский, Лефинский, Спасский, Яковлевский, Семеновский, Кировский, Даубихинский, Красноярский и Уссурийский. В совхозах этого треста сосредоточено свыше 22 тысяч пчелосемей, и производство меда является основным в их деятельности. Однако, наряду с пчеловодством, эти совхозы занимаются в больших размерах посевом овощей, садоводством; некоторые из них имеют свои винодельческие заводы, где перерабатывается как урожай собственных садов, так и большое количество дикорастущих плодов и ягод. Хорошо оборудован винодельческий завод Спасского пчелосовхоза. В Кировском пчелосовхозе также вырабатывается в значительных количествах вино хорошего качества.

Дальзверотрест объединяет звероводческие и оленеводческие совхозы: Островной, Гамов, Седими, Песчаный, Раздольнинский, Майхинский и Судзухинский, которые дают ценные для медицины панты — молодые рога пятнистого оленя, имеющие большой спрос за рубежом и в отечественной фармацевтической промышленности. Эти

совхозы имеют собственные посевы зерновых и овощей, большие сенокосы. В предвоенные годы рост поголовья пятнистого оленя шел настолько интенсивно, что территории совхозов оказывались перенаселенными и прирост молодняка был по своим размерам достаточен для того, чтобы почти ежегодно организовывать новый совхоз. Сейчас, после войны, темпы развития пантового оленеводства восстанавливаются, и оно позволяет осваивать наименее обжитые прибрежные районы южного Приморья.

В значительной части оленеводческих совхозов — в Майхе, Раздольном, на Седанке, Песчаном — созданы и строятся фермы для разведения серебристо-черных лисиц.

* * *

Сельское хозяйство Приморья достигло в годы советской власти огромных успехов. Колхозы стали мощными высокотоварными хозяйствами, дающими ежегодно большое количество зерна, продуктов животноводства, технических культур, меда и другой продукции для снабжения трудящихся края. Колхозы окрепли организационно, имеют устойчивое хозяйство, широко внедряют самые передовые методы агротехники, расширяют свои посевы, повышают урожайность. В 332 колхозах Приморья уже введены правильные севообороты, охватывающие 279 тысяч гектаров пашни. Значительно увеличились денежные доходы и неделимые фонды колхозов.

В 1947 году в сельском хозяйстве края достигнуты новые, весьма крупные успехи. Посевные площади по своим размерам превысили довоенный уровень, особенно по пшенице и сое. Колхозы досрочно выполнили план хлебозаготовок и сдали государству сверх плана больше 300 тысяч пудов зерна. Досрочно был выполнен план поставок молока и мяса.

Огромные достижения сельского хозяйства Приморья в годы советской власти могут быть ярко продемонстрированы на примере одного из колхозов Приморья — сельскохозяйственной артели «Хлебороб» в селе Спасском.

Эта артель была организована в 1928 году. Объединившиеся в нее бедняцкие и середняцкие крестьянские хозяйства Спасского стали на прочный путь к изобилию и богатству. Основную роль в этом сыграла большая помощь, оказанная колхозникам со стороны государства благодаря машинно-тракторной станции.

В 1939 году в «Хлеборобе» было проведено землеустройство, и с этого времени с каждым годом все полнее и полнее колхозники внедряли у себя севооборот и травосеяние. Тем самым они из года в год повышают плодородие почвы, создавая устойчивую базу для высоких урожаев.

Эта высокая культура земледелия пришла в колхоз также благодаря помощи государства, направившего сюда агрономов. Это помогло членам артели «Хлебороб» в годы Великой Отечественной войны выполнить свой долг перед государством, выращивать высокие урожаи всех сельскохозяйственных культур.

Высокая культура хозяйства привела к тому, что даже в засушливом 1946 году колхоз получил общий доход в сумме 700 тысяч рублей. В 1947 году доход увеличился в два с лишним раза, достигнув полутора миллионов рублей. Колхозники сдали государству сто вагонов различных сельскохозяйственных продуктов.

«Хлебороб» является районным семеноводческим хозяйством, он призван снабжать высококачественным сортовым семенным зерном другие колхозы района. И с этой задачей артель справилась удовлетворительно: только одних сортовых семян пшеницы, овса и ячменя она вырастила 7 тысяч центнеров.

Сверх плана «Хлебороб» сдал государству 2200 центнеров хлеба.

Честный и умелый, высококультурный труд колхозников привел к тому, что урожай в 1947 году был выращен высокий: с каждого гектара зерновых было собрано 11 центнеров, а овса — 15 центнеров. Следует подчеркнуть, что этот урожай выращен на крупных массивах, не на десятках, а на сотнях гектаров. На таких площадях решающую роль играет не физический труд, а умелое использование всех самых сложных и крупных тракторов и сельскохозяйственных машин, умелое внедрение правил наиболее современной советской агротехнической науки.

В «Хлеборобе» заслуженно гордятся передовиками, обеспечившими большую доходность и товарность общественного хозяйства. В числе этих передовиков — бригадиры Никита Лаврентьевич Кобыща и Петр Андреевич Кобыща. Бригада Никиты Кобыща заняла первое место в соревновании бригад Евгеньевской МТС. Мастера социалистического земледелия — комбайнеры Прокоп Селех и Никита Геня, трактористы Василий Календарь, Николай Слободян, Борис Самко и другие.

В последние годы колхозники артели «Хлебороб», следуя указаниям партии и правительства, стали широко развивать огородничество, расширять посевы картофеля, капусты и других овощей. При плане в 95 центнеров Елена Еременко собрала картофеля по 143 центнера с гектара, Пелагея Касьянова — по 138 центнеров. Звеньевая Татьяна Кубрак вырастила капусты по 254 центнера с гектара при плане в 82 центнера. 20 овощных звеньев колхоза вырастили богатые урожаи капусты, помидоров, моркови, значительно превысив свои задания. 10 вагонов овощей и картофеля сверх плана сдали государству колхозники артели. 120 членов артели получили дополнительную оплату за успехи в овощеводстве. Так, звеньевая Елена Еременко получила в порядке дополнительной оплаты 960 килограммов картофеля, Матрена Питель — 1200 килограммов.

Свекловичницы «Хлебороба» также гордятся своими успехами. Средний урожай сахарной свеклы составил 300 центнеров с каждого гектара.

Богатая в колхозе и молочно-товарная ферма. В ней имеется 140 коров. Имеются овцеводческая ферма, хорошая конюшня, развито пчеловодство. Доход колхоза от животноводства составил 278 тысяч рублей.

В 1941 году в колхозе был заложен небольшой фруктовый сад. В нем работает только два человека, но за 1947 год артель получила от садоводства дохода 51 тысячу рублей. 210 тысяч рублей дохода дали колхозу подсобные предприятия.

Благодаря своему напряженному труду члены артели «Хлебороб», выполнив все свои обязательства перед государством, засыпав семенной и страховой фонды, обеспечив животноводство кормами, имеют большое количество зерна и других продуктов для выдачи по трудодням.

На каждый трудодень в «Хлеборобе» за 1947 год пришлось по 3,25 килограмма хлеба, по 1,3 килограмма картофеля, по 3 килограмма сена и по 6 рублей деньгами.

Семья колхозника Зосима Филипповича Сивер, заработавшая только за десять месяцев 1600 трудодней, получила на них 312 пудов хлеба, 120 пудов картофеля, 288 пудов сена, 9600 рублей деньгами.

Колхозники сельскохозяйственной артели «Хлебороб», ведя свое хозяйство высокопроизводительно и культурно, вознаграждаются за свой труд сторицею. Высокая стоимость трудодня во все годы обеспечивает им зажиточную жизнь. Колхозники «Хлебороба» обзавелись патефонами, велосипедами, хорошими костюмами, обувью.

Культурные запросы колхозников в селе Спасском удовлетворяются Домом социалистической культуры, большой библиотекой. В селе — средняя школа, педагогическое училище, больница, амбулатория, три магазина.

Так живут и работают колхозники одного из передовых колхозов Приморья. Успехи этого колхоза показывают огромные возможности развития сельского хозяйства в Приморье, возможности, возникшие и развившиеся в годы советской власти, в условиях социалистического строя.

* * *

Успехи, достигнутые в 1947 году, создают прочную базу для дальнейшего быстрого развития сельского хозяйства в Приморье.

Это развитие отчетливо проявляется в цифрах плана первой послевоенной сталинской пятилетки. Пятилетний план предусматривает расширение посевов всех основных культур. Общая площадь пашни в 1950 году должна возрасти на 13% против 1940 года. Увеличиваются посевы пшеницы, сои, риса и других культур. Травосеяние достигает размеров, обеспечивающих внедрение травопольных севооборотов, что создает прочную базу для устойчивых высоких урожаев. Основное задание пятилетнего плана — повышение урожайности.

Ближайшие годы явятся годами нового быстрого подъема сельского хозяйства края, организационно-хозяйственного укрепления колхозов, годами культурного и материального подъема жизни колхозников.

В сильнейшей мере этому содействует выполнение решений партии и правительства о ликвидации нарушений Устава сельскохозяйственной артели. Это решение повысило активность колхозников в руководстве своим артельным хозяйством, усилило их участие в общественном труде.

Выполняя исторические решения Февральского пленума ЦК ВКП(б), колхозники Приморья вместе со всем колхозным крестьянством страны самоотверженно трудятся над тем, чтобы обеспечить такой подъем сельского хозяйства, который позволил бы в кратчайший срок создать обилие продовольствия для нашего населения, сырья для легкой промышленности и накопление необходимых государственных продовольственных и сырьевых резервов.

ТРАНСПОРТ И СВЯЗЬ

★

ГЕОГРАФИЧЕСКОЕ положение Приморья обусловило то, что в пределах края был создан главнейший порт нашей страны на берегах Тихого океана — Владивосток, а впоследствии и другие порты. Приморье является воротами нашей родины в бассейн Тихого океана.

Морской транспорт

Через приморские порты установились транспортные пути, связывающие центральные районы страны с такими важными ее районами, как Сахалин, Курильские острова, Охотское побережье, Колыма, Камчатка, Восточная Арктика. Через них осуществляются экономические связи с другими странами Тихого океана. В определенные исторические этапы эти пути сыграли чрезвычайно важную роль для нашего государства.

Природные условия благоприятствуют тому, что Владивосток с его глубоко вдающейся бухтой Золотой Рог является действующим круглый год портом. В таком же положении бухты и заливы Находка, Экспедиции, Славянка, Ольги, Владимира, Тетюхе и другие. Все они к тому же достаточно глубоководны, что делает возможным заход в них крупных судов.

Географическое положение порта Владивостока

Порт Владивосток расположен в глубине залива Петра Великого и огражден целым архипелагом островов, защищающих подходы к нему. Вместе с тем очертания береговой полосы в районе Владивостока таковы, что льды не могут закрыть выходы из него в самые суровые зимы.

Царское правительство не было в состоянии сразу же разобраться в этих благоприятных для Владивостока условиях и долгое время колебалось в решении вопроса — где же быть главному русскому порту? Предпочтение оказывалось то заливу Ольги с его плохо защищенными подходами и очень мало закрытой бухтой, то очень открытому заливу Владимира, куда чрезвычайно трудно было проложить железную дорогу, то крайне запутанному мелководному заливу Посьет с его бухтами Новгородской и Экспедиции.

Когда, наконец, царское правительство решило этот вопрос в пользу Владивостока, задержав развитие порта на целых девять лет, он стал расти чрезвычайно бурными темпами. Эти темпы усилились с постройкой железной дороги, к 1897 году давшей уже сравнительно устойчивую транспортную связь с центром страны.

Географические координаты Владивостока — 43° 6′ 51″ северной широты и 101° 33′ 44″ восточной долготы от Пулковского меридиана. Через пролив Босфор Восточный бухта Золотой Рог связана с Амурским и Уссурийским заливами и дальше, через залив Петра Великого, — с Японским морем. Выход из бухты Золотой Рог прикрыт с юга островом Русский.

Сама бухта Золотой Рог, изогнутая в виде буквы «Г» и прикрытая с севера высокими горами, прекрасно защищена от самых сильных ветров. Подходы к ней достигают больших глубин.

Некоторое представление о развитии Владивостока, как порта, дают следующие цифры. В 1861 году бухту посетил всего лишь один русский корабль. В 1871 году в нем побывали 24 корабля, в 1875 году — 51 корабль. В 1879 году во Владивосток пришел первый пароход «Нижний Новгород» общества «Добровольный флот». В 1880 году сюда прибыл пароход «Россия», доставивший из Кронштадта тысячу солдат.

Два года спустя морским путем стали доставляться во Владивосток переселенцы, заселявшие Приморский край. В 1901 году пароходами Добровольного флота из западных портов России во Владивосток было совершено 25 рейсов. С 1880 года установились морские транспортные связи Владивостока с северным побережьем — Камчаткой, Сахалином и Охотском. В 1890 году были установлены первые более или менее регулярные пароходные рейсы между Владивостоком и Николаевском-на-Амуре и побережьем Амурского и Уссурийского заливов.

Все же развитие Владивостока, как коммерческого порта, шло медленно. Приморский край был очень слабо заселен. Отсутствовали транспортные магистрали, которые могли бы доставлять во Владивосток поток грузов. Николаевск-на-Амуре был в более благоприятных условиях, так как там имелась такая магистраль, как река Амур. Поэтому по-настоящему Владивосток стал развиваться лишь после постройки железной дороги, связавшей его сперва с Хабаровском, а затем и с Маньчжурией.

Большому оживлению порта способствовало то обстоятельство, что через него завозились все материалы для железнодорожного строительства. В 1895 году правительство приняло решение об организации во Владивостоке коммерческого порта, и в том же году порт посетило 183 парохода, а в 1898 году уже 299. Товарооборот к этому году достиг 257 900 тонн груза для импорта и 74 800 тонн для экспорта. С 1896 года началось портовое строительство.

Последовавшая затем организация русских портов в Дальнем и Порт-Артуре замедлила рост Владивостока, но не прекратила его. Так, в 1900 году во Владивосток прибыло 435 судов, в 1906 году грузооборот порта достиг 423 800 тонн.

После окончания русско-японской войны, когда были потеряны Дальний и Порт-Артур, грузооборот Владивостока стал снова бурно расти. К 1913 году ввоз товаров в порт составил 140 400 тонн, вывоз — 530 000 тонн. При этом характерен большой рост грузов, вывозимых

из порта. Это объясняется развитием лесной промышленности в Приморье.

С развитием хозяйственной деятельности на побережье русского Дальнего Востока увеличивался поток грузов. Владивосток стал своего рода распределителем грузов, стекавшихся к нему с разных направлений и увозившихся затем на побережье и в другие места.

За время с 1905 по 1914 год грузооборот порта Владивостока увеличился в четыре раза, 30% стали в нем занимать транзитные маньчжурские экспортные грузы.

В 1914 году, с началом первой мировой войны, полностью определилась важность, которую имел Владивостокский порт для судьбы всей страны. Вследствие военных действий русские порты на Черном, Белом и Балтийском морях были закрыты, связи России через них с заграницей были прерваны, и Владивосток оказался единственным портом, через который из союзных и нейтральных стран доставлялись важнейшие военные грузы. Общий поток грузов благодаря этому составил в 1914 году 1324 тысячи тонн, в 1916 году — 2629 тысяч тонн. В 1916 году грузооборот порта превысил пропускную способность участка Уссурийской железной дороги между Владивостоком и Пограничной, на котором еще в предыдущем году была проложена вторая колея.

В годы гражданской войны работа порта резко упала. Прекратились связи с внутренними областями страны. Грабительское хозяйничанье интервентов и белогвардейцев подорвало работу порта. Маньчжурский транзитный экспорт сократился. Сократились также перевозки на побережье Охотского и Берингова морей.

В самом порту к началу гражданской войны и интервенции скопилось громадное количество грузов, как военного снаряжения, так и различных товаров и продовольствия. Поддерживаемые японцами, белогвардейские правительства массовыми партиями распродавали эти грузы, а вместе с ними и русские торговые суда, бешено наживаясь на этом.

Хозяйничанье белогвардейцев и интервентов привело к тому, что грузооборот порта в 1921 году уменьшился в пять раз против 1916 года.

Рост Владивостокского порта в годы советской власти

После ликвидации интервенции и белогвардейщины советское правительство приняло серьезные меры к улучшению работы Владивостокского порта. Началось привлечение транзитных маньчжурских грузов, и развернулась широкая механизация погрузочно-разгрузочных работ. Все это быстро принесло свои результаты: грузооборот рос из года в год.

Наряду с маньчжурским транзитным экспортом значительно выросли и собственные экспортные операции советского Дальнего Востока. В больших количествах за границу вывозился лес. Начавшееся бурное развитие рыбной промышленности и других отраслей хозяйства на советском побережье Дальнего Востока также вызвало большой поток грузов.

Одновременно усилился и завоз грузов во Владивосток из черноморских и других советских западных портов пароходами большого каботажа. Среди этих грузов были сахар, зерно, нефтепродукты, металлические изделия и другие. Рост этих перевозок из черноморских портов обусловливался тем, что существовавший в то время одноколейный путь на некоторых участках транссибирской магистрали не мог пропу-

стить весь поток грузов, направлявшихся на Дальний Восток. Впоследствии, когда была проложена вторая колея, это «узкое место» в транспорте было ликвидировано, и грузы из центра Союза шли преимущественно железнодорожным путем, так как морской путь был связан со значительными затратами на прохождение Суэцкого канала, пользование попутными портами для бункеровки, приема воды и пр.

Когда японцы оккупировали в 1931 году Маньчжурию, они всевозможными провокациями и конфликтами старались подорвать вывоз зерна из Маньчжурии через Владивосток.

На рейде бухты Золотой Рог.

В 1935 году общий грузооборот порта представлял уже совершенно иную картину. Изменилось направление грузов: порт стал уже ввозящим, а не вывозящим, как прежде. Содержание грузопотока, который стал проходить через Владивосток, показывает, что порт стал почти полностью обслуживать внутренние нужды страны.

Бурно развивалась хозяйственная и культурная деятельность на всем советском побережье Дальнего Востока. На нем возникали целые отдельные важнейшие экономические районы; туда шли машины, оборудование, топливо, строительные материалы, продовольствие, товары; направлялся большой поток пассажиров. Обратно с побережья

на Владивосток шли миллионы пудов рыбной продукции и ряд других товаров. Обслуживание этих потоков и было основным содержанием работы порта во второй и последующих пятилетках. И чем больше развивалась экономика нашего побережья, тем более возрастала загрузка порта.

Большой поток рыбных грузов привел к выделению из торгового порта нескольких причалов для создания специального рыбного порта.

Рыбная промышленность Дальнего Востока пополнялась крупным промысловым флотом, который целиком стал базироваться на Владивосток. В состав этого флота, помимо транспортных судов рыбных организаций, вошли: первая советская китобойная флотилия в составе плавучей базы «Алеут» и трех китобойцев, флотилия плавучих консервных заводов и рефрижераторные суда. Владивосток стал базой судов арктического пароходства и его ледоколов, а также флота Дальстроя.

Таким путем Владивосток стал центром и рыбной промышленности, и всех внутренних путей сообщений советского Дальнего Востока, крупнейшим транспортным и экономическим узлом.

Одновременно продолжалось и техническое оснащение порта. Он с каждым годом все больше пополнялся механизмами, и соответственно этому увеличивался процент механизации грузовых работ. Тяжелый труд грузчиков все больше принимали на себя машины. Конвейеры, мото- и электрокары, краны, различные другие механизмы резко изменили облик порта, в котором прежде суда грузились и выгружались с помощью лишь мускульной силы грузчиков. Строились новые, механизированные причалы. Хозяйство порта разрослось настолько, что потребовалось разделить его для удобства руководства грузовыми работами на несколько отдельных районов.

Владивосток все время являлся одним из важнейших и крупнейших морских портов Советского Союза. Но особенно возросло его значение в годы Великой Отечественной войны. Он был единственным открытым портом, через который в военное время поддерживалась регулярная связь Советского Союза с рядом зарубежных стран.

В годы войны особенно тесно стали взаимодействовать порт и железная дорога. Рабочие порта и Приморской магистрали вместе трудились над тем, чтобы быстро доставлять родине нужные ей товары, машины, оборудование. Дружное соревнование, упорный, самоотверженный труд позволил им по-боевому выполнить задания партии и правительства и не раз завоевывать переходящие знамена во Всесоюзном социалистическом соревновании.

Содружество портовиков и железнодорожников стало у нас славной традицией. Это соревнование, возникшее перед войной, особенно развившееся в годы войны, поддерживается и в настоящее время. Так оно и должно быть, ибо здесь, на стыке великого железнодорожного пути с дальневосточными морскими путями, только деловое содружество их способствует успешной переработке все возрастающих грузовых потоков.

Прекрасное зрелище представляет Владивостокский порт. У его причалов стоят огромные океанские корабли. Над ними склоняются плавучие и береговые краны. Быстро бегут ленты транспортеров, шумят лебедки, поднимающие на стропах грузы из трюмов и с берега, четко и организованно действуют бригады грузчиков и механизаторы,

управляющие сложными грузовыми машинами. По бухте взад и вперед снуют десятки мелких вспомогательных судов, буксиры перетягивают большие плавучие краны и углеперегружатели от одного причала к другому.

Длинными красными цепями выстраиваются у бортов пароходов и в проходах между складами вереницы товарных вагонов, пыхтят паровозы. То на одном, то на другом пароходе взвивается кверху синий флаг с белым квадратом, сигнализирующий готовность судна к выходу в море. Медленно идут они из порта, огибая мыс Клета и, постепенно набирая скорость, проливом Босфор Восточный выходят мимо Скрыплевского маяка в открытое море.

В ночное время порт усеян тысячами огней, и при свете их неумолчно гремят грузовые механизмы — порт работает круглые сутки. Огромные электрические лампы на палубах пароходов, цепи фонарей на причалах превращают ночь в день, и суда не теряют драгоценного времени — их экипажи вместе с портовиками стремятся всемерно сократить стоянку под грузовыми работами, чтобы эффективнее использовать тоннаж, перевыполнить свои судовые планы.

Постепенно в порту начинает разрешаться и вопрос с пассажирскими перевозками. Открыт временный морской вокзал, на очереди — создание большого морского вокзала, который мог бы полностью обслужить весь огромный поток пассажиров, и обслужить их культурно, предоставив им максимум удобств и во время ожидания пароходов, и при посадке. Владивосток будет иметь большой благоустроенный морской пассажирский вокзал, соответствующий тому количеству пассажиров, которое проходит через порт.

Огромные средства вложены в механизацию грузовых работ Владивостокского порта, на улучшение его территории, подъездных путей и причалов. В годы Отечественной войны порт обогатился многочисленными портальными кранами и всевозможным другим оборудованием, позволившим вести работы по погрузке и выгрузке быстрыми темпами.

Грузчики и механизаторы порта в нужные моменты умело использовали это оборудование, организуя скоростные погрузки судов. Они поставили ряд всесоюзных и мировых рекордов по быстроте отправки пароходов, доставлявших стране крайне необходимые грузы.

К числу крупных портов относится порт в бухте Находка. Это прекрасная, хорошо защищенная бухта, связанная ширококолейным путем, через Сучан и Угловую, с основной транссибирской магистралью. Близость Находки от сучанского угля делает ее важной топливной базой для всего торгового флота. В бухте Находка развернулось и продолжает вестись в больших масштабах строительство предприятий, обслуживающих рыбную промышленность.

Залив, в который выходит бухта Находка, не замерзает зимой. Большие глубины в этом заливе и в самой бухте позволяют обрабатывать в этом молодом порту крупные океанские суда.

Советская гавань представляет собой длинный узкий залив, глубоко вдающийся в материк. От него ответвляется несколько хорошо защищенных бухт.

Железная дорога выходит к бухте Ванина, в которой и развиваются в настоящее время грузовые операции. Советская гавань будет иметь важнейшее значение для обслуживания грузового потока на северное побережье советского Дальнего Востока и обратно.

К числу других портов Приморья следует отнести Посьет, Ольгу, Тетюхе, развитие которых будет происходить в ближайшие годы.

Порт в бухте Ольги имеет исключительно местное значение.

Порт в Тетюхе обслуживает в настоящее время предприятия полиметаллической промышленности, и значение его, по мере развития этой отрасли народного хозяйства, будет непрерывно увеличиваться.

Новый пятилетний план предусматривает дальнейшее развитие всех портов Приморья, увеличение механизации их, строительство новых подъездных путей. Все это связывается с ростом экономики советского Дальнего Востока.

Развитие судоходства

Развитие морского транспорта на Дальнем Востоке характеризуется быстрым и непрерывным ростом советского тоннажа. До 1908 года, когда Доброфлот стал организовывать между Владивостоком и побережьем Дальнего Востока рейсы собственными пароходами, весь каботаж находился в руках японских и китайских судовладельцев. Но и самому Доброфлоту приходилось зачастую пользоваться фрахтованными иностранными судами. Интервенты и белогвардейцы разграбили флот, и советскому правительству, начиная с 1922 года, пришлось создавать торговый флот на Дальнем Востоке почти заново.

За 25 лет нашего строительства морского транспорта, т. е. с 1922 по 1947 год, количество судов Дальневосточного госморпароходства увеличилось в 40 раз, а грузоподъемность в 117 раз.

Все это позволяло сократить фрахт иностранных пароходов. В 1932 году фрахтованными пароходами было перевезено 63% всех грузов Дальневосточного государственного морского пароходства, а в 1936 году — только 21,5%. В дальнейшем и эта цифра сократилась, и морские перевозки стали осуществляться исключительно судами под советским флагом.

До известного времени все перевозки грузов обслуживались судами Совторгфлота — нынешнего Дальневосточного государственного морского пароходства. Однако развитие рыбной промышленности, усиление связей с севером, создание крупнейших хозяйственных предприятий на советском побережье Дальнего Востока привело к тому, что эти организации стали создавать собственный транспортный флот. Собственными пароходами обзавелись Дальстрой, рыбные организации, Акционерное Камчатское общество, Акционерное Сахалинское общество, кработрест, комбинат «Сихали» и другие.

Владивостокское арктическое пароходство Главсевморпути имеет в своем распоряжении не только ряд транспортных судов, но и мощные ледоколы, ежегодно выходящие на проводку судовых караванов сквозь льды Восточной Арктики. Владивосток является базой для этих ледоколов, здесь они ремонтируются и снаряжаются в рейсы. Одни из них обслуживают зимние рейсы на Сахалин и в Нагаево, другие уходят в длительные рейсы, покидая порт иногда на год и больше. Но и при этом порт Владивосток всегда сохраняет за собой значение головного участка Северного морского пути на востоке.

Моряки Дальневосточного госморпароходства совершили много важных рейсов, снабжая страну и фронт в годы Отечественной войны крайне необходимыми предметами военного снаряжения, доставляя оборудование для новых фабрик и заводов. Многие из этих рейсов можно назвать героическими.

Вид на Владивосток со стороны бухты Золотой Рог.

Рост торгового флота

В настоящее время советский торговый флот на Тихом океане представлен многочисленными крупными судами, построенными по последнему слову техники. С тем же подъемом, как в годы Великой Отечественной войны, моряки-дальневосточники работают над выполнением планов новой пятилетки, поддерживая надежные транспортные связи со всем дальневосточным побережьем Советского Союза. Дальневосточные моря считаются самыми трудными в навигационном отношении. Это не мешает передовым экипажам торговых судов совершать любые рейсы, плавать в тяжелых ледовых условиях, когда этого требует страна.

На моряков-дальневосточников легла ответственная задача — организовать и поддерживать регулярную связь с Южным Сахалином и Курильскими островами — старыми русскими землями, возвращенными нашей родине и открывшими нашей стране свободный выход в Тихий океан.

На Дальнем Востоке создались устойчивые, опытные кадры моряков, изучивших здешние моря, здешнее побережье. Их опыт, их самоотверженный труд позволяют рассчитывать, что они с честью выполнят выпавшие на их долю ответственные задачи, связанные с дальнейшим хозяйственным и культурным расцветом Приморского края и всего советского Дальнего Востока.

Организация во Владивостоке высшего мореходного училища подчеркивает, какое большое значение придают партия и правительство дальнейшему развитию торгового флота на Дальнем Востоке. Это училище готовит специалистов высшей квалификации для вождения судов и управления их сложными механизмами.

Приморская железная дорога

В годы гражданской войны и интервенции железнодорожному транспорту края был нанесен крупный ущерб: многие мосты были взорваны, много подвижного состава уничтожено, остальной подвижной состав, как и путевое хозяйство, был сильно изношен. Достаточно сказать, что проезд от Спасска до Владивостока, совершаемый сейчас в 6-7 часов, требовал тогда больше 12 часов.

Советское правительство сразу после освобождения Приморья занялось решительным улучшением состояния и работы железной дороги. В первую очередь были проведены крупные восстановительные работы, позволившие открыть нормальное движение и установить регулярно действующую транспортную связь с центром страны. Вскоре же после этого началось и новое широкое строительство железнодорожных линий.

К 1929 году была сооружена ветка на Тавричанку, давшая выход к потребителю высококачественного тавричанского угля.

С 1930 года началось строительство широкой колеи от Кангауза на Сучан. Не задерживаясь, это строительство протянулось до бухты Находка. Тем самым был дан выход сучанским углям и к морю и во внутренние районы Дальнего Востока.

Наш край обладает теперь вполне удовлетворительной сетью железных дорог, и дальнейшее железнодорожное строительство направляется в сторону установления связи с новыми районами, в основном — прибрежными.

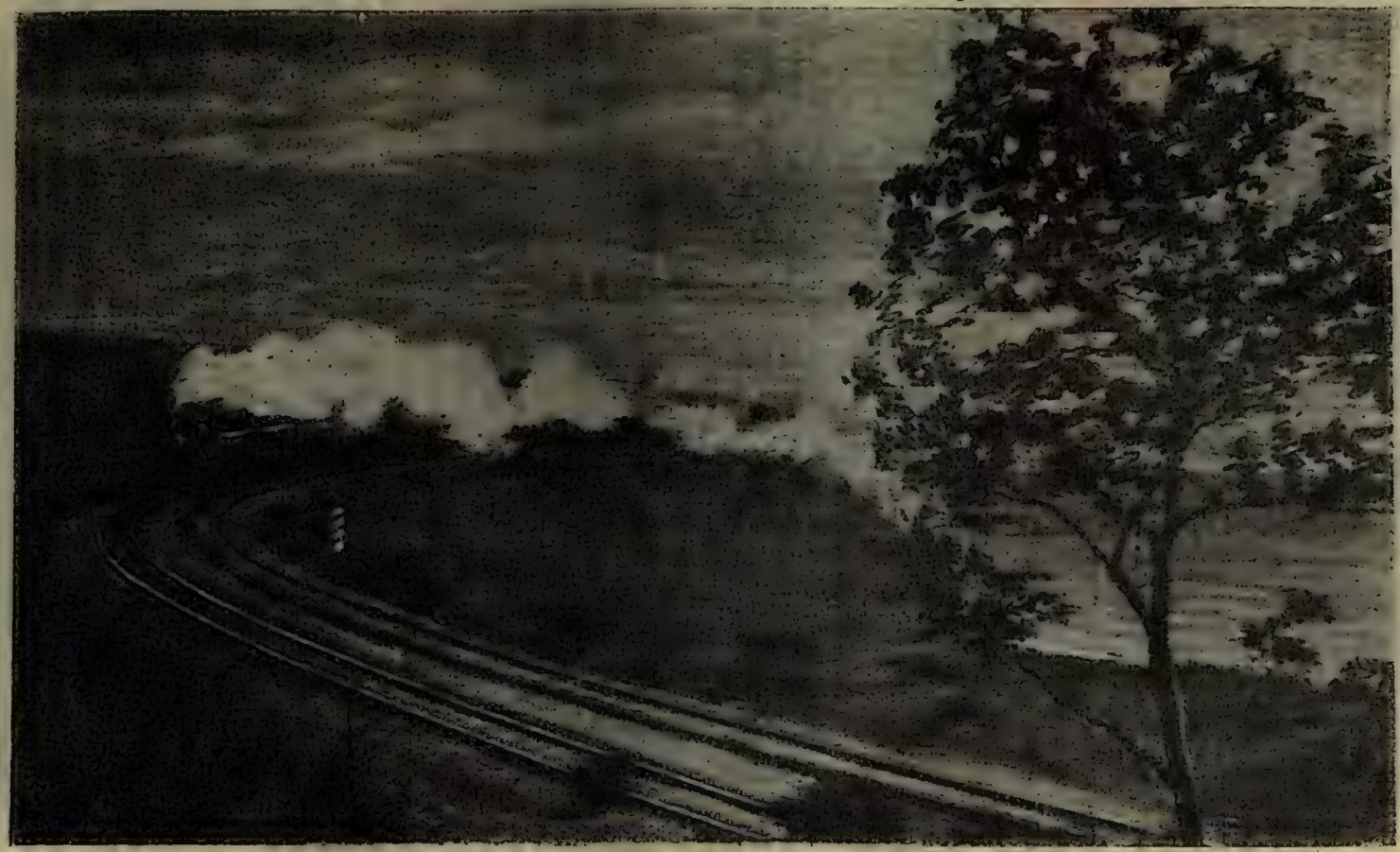

Приморская железная дорога.

К числу крупнейших работ по строительству железных дорог следует отнести прокладку вторых путей от города Ворошилова до Хабаровска.

В годы Великой Отечественной войны была сооружена большая новая дорога от Комсомольска в Советскую Гавань. Это — конечный участок новой Байкало-Амурской магистрали, он соединил один из самых северных районов края с основной существующей магистралью. Участок этот проходит по совершенно необжитой горной тайге. Постройка его содействует развитию Советской Гавани, как крупного нового порта в Приморье.

Годы Великой Отечественной войны показали, что наш приморский участок великой транссибирской магистрали вполне удовлетворительно справился с очень ответственными задачами по перевозке огромного количества грузов.

Основные грузы, перевозимые дорогой, состоят из угля, занимающего в южных районах края до 51% всех перевозок, леса, строительных материалов, хлеба, рыбы, нефти, черных металлов. Индустриальные грузы занимают до трех четвертей всех перевозок. Ряд станций южного Приморья — Сучан, Озерные Ключи, Угольная, Угловая — стали основными узлами в перевозках угля. Города Ворошилов и Спасск развились в крупные железнодорожные узлы.

Как головной участок великого транссибирского пути, Приморская дорога имеет важнейшее значение для всей нашей страны, что нашло себе полное подтверждение в военные годы. Наряду с этим Приморская дорога в сильнейшей мере содействует росту экономики и культуры нашего края. Новый пятилетний план предусматривает большие капитальные вложения в развитие дороги: пополнение ее подвижного состава, расширение существующих узлов и строительство новых, постройку новых веток.

Шоссейные дороги и автотранспорт

К установлению в Приморье советской власти дорожная сеть в крае была представлена почти совершенно разрушенными трактами из Ворошилова на Анучино и из Раздольного на Посьет. Остальные, в том числе построенные военным ведомством и переселенческим управлением, представляли собой грунтовые дороги, непроезжие значительную часть года, да тропы.

Шоссе

В первые две пятилетки развернулось широкое строительство усовершенствованных шоссе. К настоящему времени край покрыт такой сетью шоссейных дорог, которая обеспечивает основные потребности народного хозяйства.

Наличие шоссейных дорог в крае сопровождалось широким развитием автотранспорта. Автотранспорт позволил создать устойчивые, надежные и обширные связи центров края с самыми отдаленными районами, обеспечить их всеми необходимыми товарами, вывозить как сельскохозяйственную, так и промышленную продукцию этих районов.

Автотранспорт

К числу крупнейших автохозяйств края относятся Союззаготтранс, осуществляющий перевозки сельскохозяйственных продуктов и имеющий в своем распоряжении несколько сотен автомашин, и краевое управление автомобильного транспорта,

обслуживающее все отрасли местного хозяйства, а также пассажирские перевозки.

Грузовой парк крайавтоуправления производит перевозки угля, овощей, строительных материалов, товаров широкого потребления, леса и пр. Автобазы во Владивостоке имеют грузовые такси для обслуживания населения.

Шоссе Владивосток — Хабаровск.

Одной из важных задач дальнейшего развития автотранспорта в Приморье является создание крупной ремонтной базы.

Почта, телефон, телеграф, радио

Существующая в настоящее время сеть связи создана заново в годы советской власти. То, что имелось в пределах Приморья до конца 1922 года, сводилось к конным почтовым трактам и пешим письмоносцам. В городах имелись несовершенные телефонные станции, междугородных телефонов почти не было вовсе, телеграфная связь имела бедное техническое оснащение.

К настоящему времени край располагает следующими средствами связи.

Во всех городах созданы телефонные станции. Во Владивостоке недавно пущена в действие автоматическая телефонная станция.

Междугородный телефон обеспечивает связь краевого центра со всеми районами и городами края. Он соединен с внутрирайонной телефонной сетью. Из 421 сельсовета 375 имеют телефонную связь с районными центрами. Телефоном связано больше половины колхозов, 25 совхозов и 47 МТС.

Дальняя телефонная связь позволяет вести переговоры с Хабаровском, Москвой, со многими городами Союза, а также с Комсомольском и Николаевском-на-Амуре и с Александровском-на-Сахалине.

Во всех районах, в том числе и прибрежных, имеется телеграф. Владивосток располагает прекрасным телеграфным и радиотелеграфным оборудованием, обеспечивающим быструю и надежную прямую связь с Москвой.

Мощная радиовещательная станция обеспечивает вещание на большое расстояние, а также прием передач из Москвы.

При всей высокой оснащенности края электросвязью к ней предъявляются и очень высокие требования. Это обусловлено тем положением, которое занимают Приморье и Владивосток.

Связь в Приморье будет и в дальнейшем усиленно развиваться и совершенствоваться.

НАУКА

Вместе с первыми русскими поселенцами, казаками и крестьянами в середине XIX века в только что присоединенный к России Уссурийский край пришли и русские ученые-путешественники: географы, ботаники, этнографы. Совсем не исследованный никем край вызывал среди людей науки неодолимое влечение к его глубокому познанию.

Однако ни царское правительство, ни ловкие дельцы-промышленники, хищнически эксплоатировавшие естественные богатства края, не были заинтересованы в широкой, планомерной работе по изучению производительных сил новой территории. И поэтому наука здесь не шла дальше отдельных экспедиций, ведущихся зачастую на скромные средства добровольных научных обществ, на страх и риск самих отважных исследователей.

Все же и при этих неблагоприятных условиях самодержавного строя представители русской науки, в числе которых были такие всемирно известные путешественники и ученые, как Н. М. Пржевальский, В. Л. Комаров, В. К. Арсеньев и другие, много сделали для раскрытия тайн природы, веками скрытых в глухих дебрях уссурийской тайги, в горных ущельях сурового Сихотэ-Алиня, в широких просторах Ханкайско-Уссурийской равнины. Труды и открытия этих смелых пионеров науки заложили краеугольные камни в здание современных научных знаний о нашем богатейшем и разнообразнейшем по обилию природных ресурсов крае — Советском Приморье.

В крае до самой Великой Октябрьской революции не существовало такого учреждения, которое бы всерьез занималось изучением производительных сил. В Восточном институте, существовавшем во Владивостоке с 1889 г., было издано за 25 лет его деятельности 328 научных работ, из которых лишь четыре носили краеведческий характер. Остальные были посвящены изучению сопредельных восточных стран (Китай, Япония, Корея и др.).

Большую работу по изучению края вело лишь добровольное «Общество изучения Амурского края» (ныне Приморский филиал Всесоюзного Географического общества), существовавшее во Владивостоке с 1884 г., и его музей, открытый в 1890 г. Члены этого Общества, передовые деятели Приморья — моряки, преподаватели, офицеры — активно содействовали развитию краеведческой науки, но отсутствие мате-

риальной поддержки со стороны правительства немало тормозило деятельность этих энтузиастов, патриотов молодого края. Так, по причине отсутствия средств после года существования была закрыта организованная в 1900 г. Обществом биологическая станция.

В 1912 г. во Владивостоке было открыто первое научно-исследовательское учреждение, субсидируемое правительством, — метеорологическая обсерватория. Это учреждение положило начало систематическим исследованиям климата и погоды в Приморье. Но обсерватория так и не смогла широко развернуть своей работы из-за начавшейся в 1914 г. мировой войны, а затем иностранной интервенции.

* * *

С приходом советской власти, окончательно установившейся в Приморье в 1922 г., открылся принципиально новый этап в развитии науки в крае. Задачи максимального использования естественных богатств для подъема социалистического хозяйства, особенно в годы трех сталинских пятилеток, потребовали совершенно иного подхода к развитию экономики — научного подхода.

Одной из существенных черт, отличающих наше социалистическое государство от капиталистических стран, является то, что все экономическое и культурное развитие идет планово и на строго научной основе. Теоретическим фундаментом научно-исследовательской работы в СССР является мировоззрение партии Ленина — Сталина — диалектический и исторический материализм. Марксистско-ленинская теория, гениально развиваемая Иосифом Виссарионовичем Сталиным, освещает пути развития нашего социалистического государства и всего человеческого общества, помогает правильно решать задачи, поставленные перед советской наукой. Советская наука тесно связана с практикой социалистического строительства.

Принципиально новый советский период развития науки в Приморском крае и о крае выразился прежде всего в том, что советским правительством был создан здесь целый ряд стационарных комплексных научно-исследовательских учреждений — институтов, станций, опытных полей, лабораторий, заповедников, музеев и проч., охватывающих своей деятельностью все важнейшие отрасли жизни и хозяйства края.

Наиболее положительную, ведущую роль в развитии научной мысли и практики социалистического строительства на Дальнем Востоке сыграл созданный советской властью в 1923 г. во Владивостоке Государственный Дальневосточный университет. Он являлся не только кузницей советских специалистов, но и подлинным научно-исследовательским центром на Дальнем Востоке. В лабораториях, кабинетах и учебно-опытных мастерских ГДУ были проведены большие исследовательские работы, сыгравшие крупную роль в развитии как местного хозяйства, так и отдельных отраслей промышленности страны. Результаты работы Государственного Дальневосточного университета положительно сказались потом на работах вновь созданных научных учреждений и высших учебных заведений края.

За 25 лет советской власти Владивосток — крупнейший промышленный и культурный центр на Дальнем Востоке — стал также и научным центром. Кроме целой системы научно-исследовательских учреждений местного значения, в нем находятся научные центры, возглавляющие и координирующие научно-исследовательскую работу на всем советском Дальнем Востоке.

Так, размещенная во Владивостоке Дальневосточная научно-исследовательская база им. акад. В. Л. Комарова Академии наук СССР стоит во главе всей научной мысли Приморского и Хабаровского краев.

Дальневосточный политехнический институт имени В. В. Куйбышева является средоточием научно-технической мысли советского Дальнего Востока. Многие работы института выходят далеко за пределы краевого масштаба, как, например, теоретические работы по электросварке, вышедшие из стен ДВПИ, которые получили широкое распространение во всем Советском Союзе.

Весь комплекс научно-исследовательских работ по изучению тихоокеанских морей, рыбных ресурсов и разработке технологии рыбной промышленности восточных районов Союза ССР ведет Тихоокеанский научно-исследовательский институт рыбного хозяйства и океанографии. Изучение морей институтом ведется совместно с Владивостокской морской гидрометеорологической обсерваторией.

К учреждениям, изучающим богатства недр нашего края, относятся Приморское отделение Дальневосточного геологического треста и геологический трест «Дальцветметразведка».

Изучение лесных ресурсов Приморья ведется в Майхинской лесной опытной даче Дальневосточного научно-исследовательского института лесного хозяйства и лесоэксплоатации, находящегося в Хабаровске.

Сельскохозяйственные научно-исследовательские учреждения Приморья, кроме Горнотаежной станции Дальневосточной базы Академии наук СССР, ведущей изучение перспектив освоения горнолесных районов в сельскохозяйственном отношении, представлены Дальневосточной опытной станцией Всесоюзного института растениеводства, расположенной в долине р. Лянчихе, Приморской комплексной сельскохозяйственной опытной станцией в г. Ворошилове, Сантахезской рисовой опытной станцией Дальневосточного научно-исследовательского института социалистического земледелия и животноводства.

Приморское краевое управление сельского хозяйства в своей системе имеет Приморское краевое плодово-ягодное опытное поле, Сучанский, Черниговский и Ворошиловский плодовые опытные питомники и опытную пчеловодную пасеку в Чкаловском районе.

В области здравоохранения большую научную работу ведет Приморский институт эпидемиологии и микробиологии.

Приморский краевой физиотерапевтический институт проводит систематическую научно-исследовательскую работу, теоретически обобщая большой опыт своей практической деятельности по физическим методам лечения болезней. Полезную научную работу ведут противочумная станция, вирусная лаборатория и лаборатория по витаминам крайздравотдела.

К числу других государственных научно-исследовательских учреждений в Приморском крае надо отнести Приморский краевой

музей имени В. К. Арсеньева, Владивостокскую телесейсмическую станцию Академии наук СССР, Сихотэалинский, Судзухинский, Супутинский заповедники и заповедник «Кедровая падь» (последние два в системе учреждений Академии наук СССР).

Научную работу ведут и профессорско-преподавательские коллективы Владивостокского государственного педагогического института и Владивостокского высшего мореходного училища.

Кроме всех этих научно-исследовательских, научно-технических, опытных и высших учебных заведений, ведущих свою научную деятельность на средства государственного бюджета, в Приморском крае существует ряд добровольных научных обществ, члены которых, будучи инженерами, педагогами, офицерами флота, врачами, журналистами, лекторами, в той или иной форме участвуют в развитии науки в крае и в пропаганде научных знаний среди широких масс трудящихся.

Крупнейшим и старейшим из этих обществ является Приморский филиал Всесоюзного Географического общества, который за 63 года своего существования и деятельности внес огромный вклад в дело изучения края. Активно проводят свою работу путем научных конференций, собраний, обсуждений научных работ своих членов Приморское отделение Всесоюзного научного инженерно-технического общества судостроителей, Приморское отделение Всесоюзного химического общества имени Менделеева, Владивостокское и Ворошиловское общества врачей.

И наконец совсем недавно, в июле — августе 1947 года, во Владивостоке организационно оформились два новые общества: Приморские отделения Всесоюзного общества охраны природы и Всесоюзного общества по распространению научных и политических знаний.

Кроме того, следует отметить, что в Приморье ежегодно приезжают большие экспедиции Академии наук и других центральных научных учреждений, которые в результате серьезнейших, хорошо оснащенных и широко финансируемых государством работ получают исключительной ценности данные, имеющие огромное значение для страны и являющиеся вкладом в науку. К таким работам нужно отнести, например, экспедицию Метеоритного комитета Академии наук СССР под руководством академика Фесенкова по изучению Сихотэалинского метеорита, упавшего в 1947 году на территории нашего края и по своим размерам и научному значению являющемуся беспрецедентным в истории человечества.

* * *

На величайшую высоту поднимается значение науки и людей науки в нашей стране в новой пятилетке. В своей речи на предвыборном собрании избирателей Сталинского избирательного округа г. Москвы 9 февраля 1946 г. товарищ Сталин говорил:

«Теперь несколько слов насчет планов коммунистической партии на ближайшее время. Как известно, эти планы изложены в новом пятилетнем плане..., особое внимание будет обращено... на широкое строительство всякого рода научно-исследовательских институтов, могущих дать возможность науке развернуть свои силы.

Я не сомневаюсь, что если окажем должную помощь нашим ученым,

они сумеют не только догнать, но и превзойти в ближайшее время достижения науки за пределами нашей страны».

Слова великого вождя советского народа полностью относятся и к нашему краю, где также намечено широкое строительство новых научно-исследовательских институтов и расширение и укрепление существующих. К новым достижениям науки, к невиданному расцвету производительных сил края идет Советское Приморье в новой сталинской пятилетке.

Дальневосточная научно-исследовательская база Академии наук СССР

В. Л. Комаров.

Уже в первый год после установления в крае советской власти, в 1923 г., в южное Приморье прибыла геологическая экспедиция Академии наук. В последующем Академия наук ежегодно посылает сюда крупные экспедиции и отдельных ученых для изучения природных ресурсов края. Из числа важнейших из них надо отметить многолетнюю экспедицию Зоологического института (1926—1930 гг.), сотрудники которой сделали очень много для изучения млекопитающих, птиц, различных групп насекомых и морских организмов.

В 1926 году Приморье посещает на пути в Японию на Тихоокеанский научный конгресс делегация Академии наук во главе с академиком В. Л. Комаровым. Научные доклады и совещания, проведенные делегацией во Владивостоке, сыграли крупную роль в активизации здесь научно-исследовательской деятельности. Возникшие в двадцатых годах, вскоре после освобождения Приморья, местные научно-исследовательские учреждения (Дальневосточный научно-исследовательский институт, кафедры Государственного Дальневосточного университета, Южноуссурийское отделение Русского Географического общества в г. Никольске-Уссурийском и др.) устанавливают тесные научно-методические и научно-организационные связи с Академией наук.

В 1928 г. во Владивостоке создается первое дальневосточное постоянное научно-исследовательское учреждение Академии наук СССР — телесейсмическая станция I класса, которая 19 декабря начала свою работу, получив первую сейсмограмму. Эта станция продолжает свою

работу и поныне. Дату 19 декабря 1928 г. и следует считать началом принципиально нового, советского периода углубленного, стационарного изучения Академией наук природы и производительных сил Приморья.

Экспедиции Академии наук Союза ССР

В 1931 г. начала свои многолетние работы крупная паразитологическая экспедиция Зоологического института Академии наук, Всесоюзного института экспериментальной медицины (ныне Академии медицинских наук СССР) и Военно-медицинской Академии РККА под руководством акад. Е. Н. Павловского. Экспедиция охватила своими исследованиями различные районы Приморского края и получила исключительной научной и практической ценности результаты. Важнейшими из них являются установление природы, причин и закономерностей возникновения и развития серьезных эпидемических заболеваний, специфичных для Дальнего Востока: весенне-летнего клещевого и осеннего энцефалитов. Экспедицией разработаны эффективные меры профилактики и лечения заболеваний. За эти работы акад. Е. Н. Павловский и другие участники экспедиции были удостоены звания лауреата Сталинской премии.

В 1934 г. у берегов южного Приморья работала морская гидробиологическая экспедиция Зоологического института АН СССР, собравшая значительной научной ценности материал.

Наконец с 1942 г. в южном Приморье работает экспедиция Института геологических наук АН СССР под руководством акад. С. С. Смирнова, изучающая металлогению, полиметаллические месторождения, тектонику и петрологию южного Сихотэ-Алиня. Экспедицией получены весьма интересные и ценные результаты большой научной и практической значимости.

Работа ДВ филиала Академии наук (1932—1939 гг.)

По инициативе академика В. Л. Комарова в 1932 г. был открыт Дальневосточный филиал Академии наук СССР, получивший свое местопребывание во Владивостоке и существовавший до 1939 года. Дальневосточный филиал был первым, по времени открытия, филиалом Академии наук.

Дальневосточный филиал Академии наук СССР проделал значительную научно-исследовательскую работу, результаты которой прочно вошли в обиход современных знаний о природных ресурсах советского Дальнего Востока.

В области геологических наук исследовательская работа ДВФАН на территории Приморского края концентрировалась в основном вокруг проблемы изучения южного Сихотэ-Алиня в целях обоснования поисков полиметаллов и железных руд. Ряд экспедиций в Ольго-Тетюхинском районе, выполненных Г. П. Воларовичем и другими, позволил указать перспективные направления для поисков полиметаллических руд, в результате которых позднее были обнаружены в южном Приморье ценнейшие месторождения всесоюзного значения. За эти работы Г. П. Воларович был удостоен в 1946 г. звания лауреата Сталинской премии.

Химический сектор изучал проблему получения соли из морской воды путем вымораживания, причем была доказана принципиальная применимость этого метода в условиях южных районов края. Значительная работа выполнена по изучению отбеливающих земель Приморья для нефтеобрабатывающей промышленности. Лаборатория органической химии основное внимание сосредоточила на изучении химического соста-

ва полезных растений Приморского края, выполнила ряд исследований по химической характеристике углей Приморья и обосновала возможность получения канифоли и скипидара из лесосечных остатков корейского кедра.

Значительные научные результаты дала работа ботаников. Опубликована библиография печатных и рукописных работ по почвенному и растительному покрову Дальнего Востока, выполненных за первые 10 лет советского периода (1923—1933 гг.), являющаяся настольным справочником каждого изучающего природу края; составлена геоботаническая карта Приморского и юга Хабаровского краев в масштабе 1 : 1 000 000; выяснены основные закономерности распределения растительности в среднем и южном Сихотэ-Алине, и дана обстоятельная характеристика их лесов; интересные и ценные работы проведены по изучению кормовой базы приморского животноводства и пантового оленеводства.

Зоологи и гидробиологи филиала также дали большое число ценных исследований, охвативших различные группы животных. Наибольшую значимость имеют работы А. И. Куренцова в области лесной энтомологии. Им же опубликовано несколько важных работ по зоогеографии Приморского края.

Таков далеко не полный перечень научно-исследовательских проблем и вопросов по Приморскому краю, затронутых и частично решенных сотрудниками Дальневосточного филиала Академии наук СССР.

В заключение краткого обзора роли и значения ДВ филиала в изучении природных ресурсов Дальнего Востока нужно отметить его издательскую деятельность. За 7 лет было издано 33 номера «Вестника ДВ филиала АН СССР» объемом около 280 печатных листов, 7 томов «Трудов» (4 серии), 6 выпусков «Материалов», около 20 отдельных изданий и монографий. Кроме того большое число статей его сотрудников было опубликовано в центральных научных изданиях. «Вестник» был единственным научным журналом на весь Дальний Восток. Для очень многих молодых ученых-дальневосточников он явился органом, в котором они опубликовали свои первые работы и с его помощью вышли на широкую дорогу продуктивной научной деятельности.

Дальневосточная горнотаежная станция

ДВ горнотаежная станция является одним из старейших научно-исследовательских учреждений Приморского края, возникших в советский период. Она была создана в начале 1932 г. путем реорганизации Южноуссурийского отделения Всесоюзного Географического общества. Исследовательская работа предшественника Горнотаежной станции и ее самой до 1938 г. в основном была направлена на углубленное изучение флоры и фауны южного Приморья. Ряд проведенных Южноуссурийским отделением Географического общества в 1921—1930 гг. экспедиций (Сучанская, Южноханкайская, Нижнесуйфунская) и более мелких поездок позволили собрать богатейшие коллекции, особенно по флоре, составляющие ныне основу гербария Дальневосточной базы Академии наук СССР. На материалах этих коллекций В. Л. Комаровым совместно с Е. Н. Клобуковой-Алисовой был составлен сначала «малый», а затем полный двухтомный иллюстрированный «Определитель растений Дальневосточного края», законченный изданием в 1932 г. уже Горнотаежной станцией. Этот «Определитель» доныне является единственным полным справочником по флоре края, к услугам которого обращаются не толь-

ко научные работники, но и учителя, краеведы, хозяйственники, связанные по роду своей деятельности с растительным миром Приморья.

В процессе развития исследований у предшественников Горнотаежной станции постепенно определилось основное научное направление по линии углубленного изучения горнолесных районов южного Приморья с задачей разработки методов их комплексного народнохозяйственного использования. Это направление сохранено Горнотаежной станцией до настоящего времени, с тем лишь изменением, что оно с 1943 г., после организации Дальневосточной базы Академии наук СССР, в состав которой станция была влита, приняло строго сельскохозяйственный характер.

В 1938 г., после приглашения на станцию специалистов-агрономов и организации сектора освоения горных склонов, был осуществлен переход от пионерских опытов к широко развернутым исследовательским работам по введению в культуру диких полезных растений и к испытанию в условиях горного ландшафта разнообразных сельскохозяйственных культур.

Сотрудники ботанического и зоологического кабинетов станции продолжали изучение флоры и фауны Приморья. Главное внимание ботаников было обращено на изучение диких полезных растений и на вопросы рационализации лесного хозяйства, а у зоологов — на биологию вредных насекомых и разработку мер борьбы с ними.

Исследовательскую работу станция проводила не только на своей территории, но и на опорных пунктах, расположившихся в различных районах края. За 15 лет своего существования (по 1947 г.) станция в разное время имела опорные пункты в 20 колхозах, 3 совхозах, на 3 пригородных хозяйствах и на 6 пришкольных участках. За это же время станцией передано колхозам и совхозам края значительное количество сортовых семян и посадочного материала различных культур. В годы Отечественной войны, несмотря на уход в армию и на фронт большого числа своих сотрудников и рабочих, Горнотаежная станция, быстро перестроив свою работу, сосредоточила все свое внимание на обслуживании первоочередных запросов сельскохозяйственного производства и лесного хозяйства Приморья.

Горнотаежной станцией издано 5 томов «Трудов» и ряд популярных брошюр, а общее число опубликованных работ ее сотрудников превышает 140.

За достижения в области научно-исследовательской работы и внедрение полученных результатов в производство станция в 1934 г. была награждена почетной грамотой Далькрайисполкома, а в 1938 г. — почетной грамотой Комитета Всесоюзной сельскохозяйственной выставки. В 1940 г. Указом Президиума Верховного Совета СССР ей присвоено имя акад. В. Л. Комарова.

Дальневосточная база Академии наук СССР

Дальневосточная научно-исследовательская база им. акад. В. Л. Комарова Академии наук СССР начала свою работу в декабре 1943 г. в г. Ворошилове. Первоначальный состав ее научных кадров, научное оборудование и общая материальная оснащенность были весьма невелики, и к началу 1944 г. она имела в своей структуре только три работоспособных научно-исследовательских единицы — Горнотаежную станцию и два сектора (почвенно-ботанический и зоологический), возникшие из соответствующих каби-

нетов первой. Сейчас база представляет собой комплексный научно-исследовательский институт, в состав которого входят 4 сектора (химический, геологический, почвенно-ботанический и зоологический), Горнотаежная станция, два заповедника (Супутинский и «Кедровая падь») и научная библиотека.

Библиотека базы по своему книжному фонду является крупнейшей научной библиотекой в крае (более 80 тысяч томов специальной литературы, из которой около 20 тысяч на иностранных языках).

В штате базы числится 47 научных сотрудников, в том числе 16, имеющих научные степени и звания.

В трудных и сложных условиях Отечественной войны база прошла первые этапы своей организации и развития. Осенью 1946 года она была переведена в г. Владивосток, где разместилась в одном из лучших зданий города.

Наряду с научно-организационной работой, за прошедшие три года неуклонно развивалась и расширялась научно-исследовательская деятельность Дальневосточной базы Академии наук СССР им. академика В. Л. Комарова.

Зоологический сектор

В зоологическом секторе продолжалось изучение вредных насекомых лесов и сельскохозяйственных культур. Руководитель сектора, доктор биологических наук А. И. Куренцов закончил большую монографию по вредителям хвойных древесных пород Приморского края, несколько очерков по вредителям важнейших лиственных пород (ясень, орех, дуб и др.) и составил I том «Фауны чешуекрылых Дальнего Востока». Одновременно он продолжил свои исследования по зоогеографии Приморского края и разработал первое детальное зоогеографическое районирование последнего.

В течение 1944—1946 гг. работниками сектора изучалась биоэкология озимой совки — серьезного вредителя зерновых культур на юге Дальнего Востока, и получены оригинальные данные, позволяющие по-новому подойти к вопросу организации активной борьбы с этим сельскохозяйственным вредителем.

Под руководством акад. Е. Н. Павловского продолжено начатое в 1940 г. стационарное изучение иксодовых клещей — переносчиков весенне-летнего энцефалита.

Велась работа над монографией по промысловым животным Приморья и опубликована первая часть ее, посвященная истории фаунистического изучения края. Опубликована интересная работа по биологии домашней крысы в связи с ее ролью в переносе эпидемических заболеваний.

Проведено исследование видового состава фауны птиц южного Приморья и их биологии, причем получен материал значительной научной ценности. Во время работы Курильской экспедиции Приморского филиала Географического общества СССР в 1946 г., в которой принимали участие научные сотрудники базы, собраны оригинальные и ценные данные и коллекции по животному миру, населяющему Курильские острова.

Почвенно-ботанический сектор

В почвенно-ботаническом секторе наибольшее внимание уделялось изучению флоры Приморского края, как источника растительного сырья. Завершены опытные работы по культуре в Приморье инорайонных лекарственных растений и

опубликованы их результаты. Проводится изучение распространения по краю, с оценкой естественных запасов, важнейших диких лекарственных растений. Детальному обследованию в этом направлении подверглись долины р. Суйфуна и р. Даубихе, причем попутно были получены ценные ботанико-географические факты, проливающие свет на прошлое растительного покрова Приморья. Изучена биология плодово-ягодных растений, и заканчивается монография по лимоннику, высоко оцененному в последнее время как тонизирующее растение большого медицинского значения и как ценное эфиромасличное растение, имеющее промышленное значение.

Закончено начатое на Горнотаежной станции изучение дальневосточных гуттаперченосных бересклетов, среди которых был обнаружен весьма ценный гуттаперченос — бересклет Маака. В настоящее время бересклет Маака вводится, как и лимонник, в культуру в европейской части СССР.

Закончено составление обстоятельного обзора флоры Сахалина, а по материалам поездки сотрудника сектора на Курильские острова в 1946 г. в составе экспедиции Приморского филиала Всесоюзного Географического общества готовится работа по флоре Курильских островов.

Опубликованы работы по лиственницам и лиственничным лесам, а в последнее время изучаются пихтово-еловые леса после экспедиций в Советский район и на Майхе-Даубихинское плато. Разработано ботанико-географическое районирование Приморского края и составлен краткий очерк растительности Дальнего Востока.

По группе географии почв заканчивается монография по бурым горнолесным почвам Приморья, составлена обзорная почвенная карта Дальнего Востока в масштабе 1 : 5 000 000 и составляется почвенная карта Приморского края в масштабе 1 : 1 000 000.

С 1945 г. ведутся работы по изучению типов и особенностей процессов почвенной эрозии на пахотных угодьях Приморья. Почвенно-эрозионными обследованиями охвачен ряд сельскохозяйственных районов края. Эти обследования позволили выявить основные закономерности проявления эрозии почв и наметить некоторые первоочередные мероприятия по борьбе с этим явлением, отрицательно влияющим на состояние пахотных земель.

Доктор геолого-географических и сельскохозяйственных наук Ю. А. Ливеровский, работавший на Дальневосточной базе в 1944—45 гг., в результате изучения почв Суйфуно-Ханкайской равнины пришел к совершенно новому выводу о принадлежности их к почвам лесостепного ряда, чем опровергается ранее существовавшее представление о характере и генезисе почв этого важнейшего сельскохозяйственного района Приморского края. Выводы Ливеровского подкреплены ботаническими материалами, полученными сотрудниками сектора.

Химический сектор

Созданный в 1945 г. химический сектор базы разработал технологию получения пластмасс из отходов каменноугольной смолы Липовецкого каменноугольного месторождения, легшую в основу организуемого в крае пластмассового производства; доказал возможность применения фаутной древесины в качестве заменителя формалина при производстве пластмасс, как кровельных и облицовочных ма-

Дальневосточная научно-исследовательская база Академии наук СССР им. академика В. Л. Комарова.

териалов; установил возможность использования золы углей Ворошиловского месторождения для приготовления вяжущих растворов типа пробужденного цемента; после изучения в течение ряда лет химизма лимонника вплотную подошел к выявлению химического строения его тонизирующего вещества. В секторе в настоящее время развернуты интенсивные исследования по деструктивной гидрогенизации углей Приморья в целях получения жидкого горючего, в первую очередь углей Липовецкого месторождения.

Геологический сектор

Осенью 1946 г. был организован геологический сектор. За короткий период своего существования сектор выполнил ряд работ.

Ф. К. Шипулин произвел поиски и исследования Сихотэалинского метеорита. Результаты этих исследований изложены в научной статье, принятой к опубликованию в журнале «Природа», и в отдельной брошюре. Составлен сборник рефератов и авторефератов неопубликованных работ геологов на Дальнем Востоке, выполненных за время Отечественной войны.

Работники сектора приняли деятельное участие в составлении обзора геологических исследований южной части советского Дальнего Востока за 25 лет советской власти. Кандидат геолого-минералогических наук В. Н. Яковлев обработал фауну меловых отложений Сучанского бассейна. Результаты его научных исследований обстоятельно изложены в рукописи «Ауцелловая фауна ключевской свиты Сучанского бассейна».

В настоящее время работники сектора приступили к изучению стратиграфии и палеогеографии меловых отложений Сихотэ-Алиня и мезокайнозойского вулканизма южного Приморья. Обе темы охватывают круг важнейших вопросов геологии края и при надлежащем их разрешении должны иметь большое практическое значение для развития народного хозяйства.

ДВ база АН СССР в новой пятилетке

В новой сталинской пятилетке перед Дальневосточной базой стоят крупные и ответственные научно-организационные и научно-исследовательские задачи, направленные на осуществление в условиях Дальнего Востока исторического указания товарища Сталина «...не только догнать, но и превзойти в ближайшее время достижения науки за пределами нашей страны».

Пятилетний план развития базы предусматривает превращение ее в ближайшее время в Дальневосточный филиал Академии наук СССР, мощный научно-исследовательский и руководящий центр советской науки на берегах Тихого океана.

Имеющиеся секторы базы должны вырасти в крупные, хорошо оборудованные и с большим числом высококвалифицированных специалистов институты.

Намечено организовать новые секторы, лаборатории и научные учреждения, в частности, почвенный и гидробиологический секторы, Дальневосточный ботанический сад, сектор растениеводства, экономгеографическую группу и т. п.

К концу послевоенной сталинской пятилетки предположено закончить составление ряда крупных монографических сводных работ по отдельным разделам природных богатств Приморского края и всего

Дальнего Востока, материал для которых будет частично собираться в ряде крупных экспедиций, организуемых в малоисследованные районы Дальнего Востока.

Научно-исследовательская деятельность Дальневосточного политехнического института

Профессорско-преподавательский коллектив Дальневосточного политехнического института (раньше технический факультет Дальневосточного государственного университета) за 25 лет существования в Приморском крае советской власти сделал немалый вклад в сокровищницу науки, в дело развития передовой научно-технической мысли и развертывания производственной и оборонной мощи форпоста Советского Союза — Приморья.

Созданный советской властью на Дальнем Востоке Государственный Дальневосточный университет (ГДУ) подчинил всю свою научную и научно-производственную деятельность развитию производительных сил края.

Несмотря на трудности организационного периода, первые научные труды сотрудников Государственного Дальневосточного университета были выпущены уже в 1923—1925 гг. Эти издания положили начало дальнейшему систематическому выпуску «Трудов» университета.

На фоне всей многосторонней обширной научной деятельности университета особо выделяются работы, проведенные научными работниками технического факультета, прямым преемником и продолжателем которого является существующий ныне Дальневосточный политехнический институт имени В. В. Куйбышева (ДВПИ).

Пионеры электросварки

Одним из наиболее плодотворных и ярких моментов этой работы являются исследования по электросварке, проведенные под руководством и при прямом участии проф. В. П. Вологдина. Его заслуга заключается в том, что он первый применил электросварку на Дальнем Востоке, а затем провел значительную работу по внедрению электросварки во все отрасли не только местной промышленности, но и промышленности Советского Союза.

Будучи смелым новатором, предвидя далеко вперед значение развития сварки, проф. В. П. Вологдин, не взирая на первые неудачи, преодолевая косность и сопротивление старых инженерно-технических работников внедрению сварки, особенно в области судостроения и котлостроения, провел первые в Союзе экспериментальные работы по постройке сварных котлов, катеров, морских барж и т. п. и доказал преимущество сварки в экономическом и техническом отношении перед клепкой и в некоторых случаях перед другими технологическими процессами.

Постройка сварного нефтепровода Грозный — Туапсе и многие другие работы, проведенные в центре СССР, имели непосредственную связь с работой по электросварке Дальневосточного государственного университета. Создание многих первых электросварочных мастерских в центральных районах Советского Союза являлось результатом посылки туда кадров сварщиков, подготовленных в лаборатории ДВГУ. Также впервые в Советском Союзе в стенах Дальневосточного политехнического института была открыта сварочная специальность, дававшая стране инженеров-сварщиков.

Своими работами и энтузиазмом в области сварки проф. Вологдин привлек внимание преподавателей технического факультета и своих учеников, создав вокруг себя научный коллектив, работающий в области сварки. Его ученики доц. Г. К. Татур, а затем Н. И. Рыкалин, ныне доктор технических наук, посвятили: первый — ряд своих трудов, а последний — все свои труды расчету электросварных соединений и исследованию температурных напряжений, создающихся при дуговой сварке. Проф. А. Данилов, заведующий кафедрой сопротивления материалов, также опубликовал в «Трудах Государственного Дальневосточного университета» в 1928 г. результаты первых в Союзе теоретических и экспериментальных работ по испытанию электросварной фермы.

Впервые в Союзе из стен Дальневосточного политехнического института в 1936 г. вышел курс «Теоретические основы сварки», написанный проф. В. Н. Шумкиным.

Работы горного факультета

Приморский край очень многим обязан в развитии и исследовании его природных ресурсов и богатств профессорско-преподавательскому коллективу горного факультета института. При этом следует отметить чрезвычайно широкий круг охваченных вопросов и значительное число выполненных работ. Укажем наиболее существенные из них.

Рядом профессоров проводились исследования золотых месторождений о. Аскольда с целью установления перспектив организации на них золотодобычи. Проф. М. К. Елиашевичем изучался возраст и качество южноуссурийских углей с целью практического разрешения ряда вопросов, важных для молодой местной угольной промышленности.

В 1922 г. проф. А. И. Козловым и А. Н. Криштофовичем впервые установлено широкое развитие угленосных мезозойских отложений в бассейне р. Суйфуна, что открыло большие перспективы для организации в этом районе угледобычи.

Геологическими исследованиями устанавливаются границы и основные черты геологического строения открытого Верхнесуйфунского бассейна своеобразных смолистых углей, дается его геологическая карта и запасы, изучаются микроскопическое строение его углей и их физические качества. В те же годы (1923—1927) проводятся в лаборатории золотого дела института химико-металлургические исследования золотых руд месторождения о. Аскольда и опыты над их цианированием, а также изучается система золото-ртуть. В период с 1929 по 1932 год лабораториями микроскопии угля, обогащения полезных ископаемых, органической химии, технической химии и горного дела проводится большая комплексная работа по всестороннему исследованию физических свойств и технических характеристик углей ряда крупнейших дальневосточных месторождений (Сучана, Верхнего Суйфуна, Райчихи, Суражевки, Артема) с целью рационального использования этих углей и установления правильных методов эксплоатации их месторождений.

Результаты этих комплексных работ были обобщены профессором Козловым в его статье «Ископаемые угли Дальнего Востока», опубликованной в 14 выпуске II тома Атласа энергетических ресурсов СССР[1].

В тот же период лабораториями минералогии, петрографии и микро-

[1] Издание 1924 г., ГЭИ, Москва.

скопии руд, обогащения полезных ископаемых, горного дела и технологии металлов ДВПИ систематически изучаются полиметаллические руды месторождений Тетюхе, Большая и Малая Синанча и др. месторождения восточных предгорьев хребта Сихотэ-Алиня, а также железные руды месторождений окрестностей б/х Ольги и восточных частей Малого Хингана, что существенно способствовало освещению проблемы организации горно-металлургического комбината Ольга — Сучан.

Все эти научно-исследовательские работы, а также ряд других, в значительной мере помогли развитию народного хозяйства Приморского края и внесли ценный вклад в развитие горных наук.

Теплоэнергетические кафедры

Кафедры теплоэнергетического цикла (теплотехники, паровых котлов, машин, турбин и двигателей внутреннего горения) также вели большие научно-производственные исследования в теплотехнической лаборатории института, помогая производственным и транспортным организациям в решении задач, стоящих перед ними, а также в преодолении возникших перед ними трудностей.

В лабораториях этих кафедр был проведен ряд исследований по изучению теплового хозяйства местных предприятий (напр.: фанерного, кожевенного и др. заводов), электростанций г. Владивостока и т. д., что позволило применить на них низкосортные угли, снизить расход топлива на производственные и коммунальные нужды и т. д. В лаборатории проводились исследования теплотворной способности местных углей, составление их характеристик по зольности и другим показателям, что имеет большое значение с точки зрения использования местных углей для различных надобностей. Силами сотрудников теплотехнических кафедр проводились работы по исследованию теплового эффекта сжигания топлива, в том числе и тощих углей, на судах Дальневосточного морского флота и на железнодорожном транспорте.

Значительная помощь была оказана предприятиям и хозяйственным организациям края путем проведения теплотехнических испытаний, регулировкой и контролем механизмов и измерительных приборов, а также подготовкой на базе лаборатории специалистов, необходимых для эксплоатации различных установок.

Кафедрой двигателей внутреннего горения проводились работы по сравнительному испытанию двигателей различных марок, с целью отбора некоторых из них для импорта в СССР из-за границы, а также испытания двигателей внутреннего горения, работавших в различных установках Приморья.

Кафедра химии

Кафедру химии института можно отнести к числу кафедр, проводивших интенсивную научно-исследовательскую деятельность. Первые работы кафедр общей химии и технической химии (включая органическую химию) были посвящены изучению выпускаемой дальневосточной промышленностью продуктов, в частности сучанских, сахалинских и других видов углей, бобового масла, рыбопродукции и других. В последующем более детальному исследованию подверглось минеральное сырье (железные руды, полиметаллические руды и т. д.).

В период с 1927 по 1932 год проводились обширные работы по изучению дальневосточных ископаемых углей как коксового и химического сырья.

Значительное внимание уделялось кафедрой вопросам получения жидкого синтетического горючего из местных углей, а также исследо-

ваниям углей новых месторождений. Уже в 1928 г. проводятся исследования сухой перегонки угля на Липовецком заводе. В последующем над этим актуальнейшим вопросом, имеющим большое народнохозяйственное значение, проводят работу сотрудники кафедр химии, геологии и др.

Проф. Ю. В. Бранке в лаборатории химии проделал серьезные работы по использованию местного органического сырья, а также изобрел лак для покрытия консервных банок.

В период с 1930 по 1933 год сотрудниками кафедры разрабатывается проблема получения поваренной соли из морской воды методом вымораживания, что представляет значительный практический интерес.

Лесотехнический факультет

В период существования в институте лесотехнического факультета сотрудники его провели значительное число работ научно-исследовательского характера, способствовавших освоению и систематизации лесных богатств Дальнего Востока и Приморья, а также их промышленному использованию.

Кафедра гидравлики

Работы кафедры гидравлики института по вопросам о водопроводах в мерзлых грунтах стали известны не только у нас в Союзе, но ими заинтересовались и за границей, т. к. эти работы затрагивали и разрешали чрезвычайно практический вопрос о возможности прокладки водопровода в условиях вечной мерзлоты.

Кафедра математики и физики

Научно-исследовательская работа по кафедре математики и физики имела своим содержанием решение теоретических вопросов, а также вопросов методического характера. Здесь нужно отметить работы проф. Н. А. Агрономова.

Таков далеко не полный перечень работ, проделанных профессорско-преподавательским коллективом Дальневосточного политехнического института до 1941 года.

ДВПИ в годы Отечественной войны

Годы Отечественной войны так же, как и в других вузах Советского Союза, наложили свой отпечаток на всю научно-техническую деятельность ДВПИ, заставив большинство научных работников отдавать свои силы, в первую очередь, на выполнение задач, поставленных фронтом. Помощь местным предприятиям и военным организациям оказывалась в различных направлениях и широких размерах и выражалась в проведении по заданиям учреждений и предприятий научно-исследовательских работ, в выполнении проектных и расчетных работ, экспертиз, консультаций; в участии на технических конференциях по разработке новых видов производств, в выполнении технических анализов, в чтении лекций и докладов на заводах и в воинских частях, в непосредственном участии всего коллектива института в строительстве оборонных рубежей, в формированиях МПВО.

За проведенную работу и помощь предприятиям и военным организациям ряд научных работников награжден орденами, медалями, грамотами крайвоенкомата и Военного совета ТОФа. Медалью «За доблестный труд в Великой Отечественной войне 1941—1945 гг.» награжден весь коллектив ДВПИ.

За время Отечественной войны научные работники ДВПИ выполнили 44 научных работы, не считая значительного количества статей в технических бюллетенях, методических пособий и докладов. Часть этих

работ засчитана как кандидатские диссертации. К ним относятся работы доц. М. Г. Органова — «Сейсмостойкость каменных зданий», доц. И. В. Родина — «К вопросу о расчете кольцевой тупельной облицовки», доц. А. Р. Стоценко «О глубине заложения трубопроводов и фундаментов», доц. И. В. Горбачева «Эвтектоидное превращение в технических серых чугунах».

Одними из актуальнейших работ являются труды доц. А. Г. Вольтера, особенно характерные тем, что они специфичны для Приморья и целиком связаны с животрепещущими проблемами Дальнего Востока, а именно: работы по защите морских деревянных сооружений от древоточцев и «Потери древесины в постройках и сооружениях и пути их снижения». Актуальны также исследования и кафедры химии, проводимые под руководством доц. В. Т. Быкова по изучению смолы липовецких углей.

Большая работа была проделана доц. Е. Б. Юровецким по обобщению материалов обработки гребных винтов. Чрезвычайно интересные результаты с теоретической и практической стороны были получены бригадой научных работников кораблестроителей под руководством инженера Д. П. Скобова в составе В. С. Антоненко и К. Г. Галимханова «К вопросу о продольной прочности судов типа либерти». Значительная работа проделана Н. В. Барабановым по обобщению и сбору материала по теме «Американские методы судоремонта». Над сложными теоретическими вопросами «Введения единой классификации механизмов» по теории механизмов и машин и созданию учебника работал доц. И. Е. Петухов.

Научная мысль ДВПИ в новой пятилетке

В настоящее время, в связи с переходом политехнического института в Министерство высшего образования, пересмотрен весь план научно-исследовательских работ в направлении еще большей связи с выполнением задач новой сталинской пятилетки, поставленных партией и правительством перед Приморским краем.

Из 87 тем научно-исследовательских работ ДВПИ в новой пятилетке более 41 темы непосредственно вытекают из проблематики края. К этим темам относится, в первую очередь, вся тематика горного и строительного факультетов. Что же касается научно-исследовательских работ других факультетов, то вся их тематика, хотя и имеет общесоюзный характер, однако выдвинута интересами местной промышленности.

С целью более тесной связи с местной промышленностью, кроме работ по общегосударственной тематике, осуществляется широкое развертывание научно-исследовательских работ по запросам предприятий края. К ним относятся, например, работы лаборатории фундаментов и инженерной геологии, возглавляемой доц. М. Г. Органовым, по изучению горных пород и методов борьбы с ним, сейсмических эффектов взрывов, изучению причин разрушений портовых сооружений; работы по кафедре организации строительного производства по вопросу глубины промерзания грунтов в Приморье; работы лаборатории строительных материалов, руководимой доц. Н. В. Овсянниковым, по вопросам исследования качества местных строительных материалов; получения безобжиговых цементов на базе местного сырья (горные породы Артемовского рудника); изучения местного сырья для получения минеральных красок и другие.

Высокая квалификация научных работников Дальневосточного политехнического института, с большим знанием и желанием работающих

над этой тематикой, дает уверенность в том, что весь план научно-исследовательских работ, связанных с задачами новой пятилетки в Приморье, будет выполнен полностью.

Тихоокеанский научно-исследовательский институт рыбного хозяйства и океанографии

Русские экспедиции XVIII и XIX столетий на Тихий океан внесли большой вклад в мировую науку и подвели к новому этапу исследований, для которых необходимо было организовать на Дальнем Востоке постоянный исследовательский океанографический институт. Однако царское правительство не могло справиться с этой задачей. Организованная Обществом изучения Амурского края (по инициативе Н. А. Пальчевского) в 1900 г. биологическая станция была через год закрыта из-за отсутствия правительственной помощи.

Создание института рыбного хозяйства

Только после освобождения Дальнего Востока в системе рыбного надзора учреждается Научное бюро, реорганизованное 16 августа 1925 г. в Тихоокеанскую научно-промысловую станцию. В 1930 г. станция преобразована в институт, ставший ныне центральным исследовательским учреждением Министерства рыбной промышленности восточных районов СССР и руководящий работой Сахалинского (с. Ракума на Южном Сахалине), Амурского (г. Хабаровск) и Камчатского (г. Петропавловск) отделений.

Задачи ТИНРО

В задачи института и его отделений входит изучение биологии, распределения и запасов промысловых рыб, беспозвоночных, водорослей и морского зверя; разработка вопросов техники их добычи и технологии их обработки и исследование природы дальневосточных морей, применительно к нуждам социалистического рыбного хозяйства. Северная часть Тихого океана является колыбелью умеренной фауны всего земного шара; состав ее населения в два-три раза богаче состава населения Северной Атлантики. Это создает дополнительные трудности для работы биологов института и требует проведения биологических исследований на высоком теоретическом уровне.

Животный и растительный мир дальневосточных морей до Октябрьской революции был слабо изучен. Наши моря к северу от Гензана считались субарктическими, а к северу от Хоккайдо — арктическими.

Это неправильное представление еще в двадцатых годах приводило некоторых ученых к неверным выводам, что промысловая фауна морей Дальнего Востока бедна и хорошо представлены здесь, в основном, только лососевые и сельдь.

В первые годы своего существования институт занялся изучением состава рыбной фауны и водорослевой флоры, наблюдением за существовавшим промыслом рыб, провел обследование водорослевого пояса Японского и Охотского морей. Однако грандиозное строительство сталинских пятилеток поставило перед работниками института, и, в первую очередь, перед биологами, гораздо более ответственные задачи. Требовалось повести широкие поисковые работы во всех трех дальневосточных морях, выработать методику судовых поисковых работ для донных рыб и краба и методику авиаразведки для рыб, обитающих в толще воды.

В итоге первых лет исследований в 1930 г. был составлен каталог

рыб дальневосточных морей (В. К. Солдатов и Г. У. Линдберг), включивший описание 262 родов и 460 видов, а через несколько лет список рыб, считая с пресноводными, включал 380 родов и более 750 видов (А. Я. Таранец, 1937), из которых около 100 новых для науки видов, описанных после 1930 года.

Главнейшие работы института

В 1932—1933 гг. институт совместно с Государственным гидрологическим институтом организовал большую морскую экспедицию, которой руководил профессор К. М. Дерюгин.

Экспедиция открыла глубоководную фауну в Охотском море и вместе с другими исследованиями Тихоокеанского института показала умеренный характер дальневосточной морской фауны. Представление об арктическом характере наших морей связано с холодным промежуточным прослойком воды, развитым во всех наших дальневосточных морях. Животный мир, обитающий под холодным слоем и над ним, оказался имеющим преимущественно-умеренный, умеренный и субтропический характер.

Холодный промежуточный слой прижимает многие промысловые породы рыб к поверхностным слоям воды или к берегу и заставляет их собираться в мощные скопления.

В первые годы Тихоокеанский институт занимался изучением главным образом рыб, являвшихся основными для дальневосточной промышленности — лососевых и сельди. Вскоре же растущая рыбная промышленность, задача организации активного морского рыболовства направили внимание ученых на изыскание новых объектов промысла; были начаты широкие исследования донных (камбалы, треска) и пелагических (сардина) рыб, крабов, китов, ластоногих.

82 рейса на исследовательских судах, 5000 летных часов и работа на 17 наблюдательных пунктах и двух станциях (на п/о Басаргина и о. Петрова) позволили отвергнуть существовавшее до Октябрьской революции мнение о том, что на Дальнем Востоке можно ловить только лососевых и сельдь.

ТИНРО в годы сталинских пятилеток

Дальневосточные лососи были и останутся самыми важными в промысловом отношении рыбами. Их изучению институт всегда уделял много внимания. Первые работы касались уточнения видового состава в наших морях и примерной оценки запасов (И. Ф. Правдин). В то же время и позже большое внимание уделялось изучению экономики нереста, развитию икры и личинок, характера и причин колебания запасов, определялись методы прогнозирования мощности ходов (И. И. Кузнецов, Ф. В. Крогиус, А. Г. Смирнов, Р. С. Семко и др.). В результате проведенных исследований наши познания по лососям значительно увеличились; институт обслуживает промышленность ежегодными прогнозами; рекомендованные институтом меры по охране и воспроизводству запасов реализуются в течение ряда лет.

Исследования сельди (А. И. Амброз, А. Г. Кагановский, К. И. Панин, Б. Н. Аюшин) позволили выделить ряд локальных форм в дальневосточных морях, выяснили биологию весенней сельди, экологию нереста, состояние запасов; изучение же летней — нагульной сельди (А. П. Веденский, И. А. Пискунов, И. А. Варварин) определило пути развития летне-осеннего промысла этой рыбы.

Сардина была основным объектом промысла в водах Приморского края. В результате многолетних исследований (А. Г. Каганов-ский, С. М. Кагановская, А. И. Румянцев) были выяснены состав стад, установлены причины и закономерности миграций, скоплений сардины в разных районах; выяснена зависимость этих явлений и поведения сардины от океанографических условий; были объяснены причины временного прекращения подходов сардины в воды Приморья.

Широкие поисковые работы во всех трех дальневосточных морях (Д. И. Охрямкин, П. А. Моисеев, И. А. Полутов и др.) привели к выявлению обширных банок камбаловых и трески. Очень большие запасы этих донных рыб у побережья Камчатки, на Александровской банке в Татарском проливе составляют значительный резерв для дальнейшего развития активного морского рыболовства. Изучен видовой состав и миграции камбал, выяснен годичный цикл жизни трески. Круглогодичная охотоморская экспедиция (В. Д. Гордеев) на исследовательском траулере «Лебедь» показала возможность и зимнего тралового промысла в Охотском море.

Институтом были получены данные о состоянии и распределении запасов и биологии морских млекопитающих (В. А. Арсеньев, П. Г. Никулин), изучены миграции и составлены карты по крабам Камчатки и зал. Петра Великого (Л. Г. Виноградов), выяснено развитие и распределение анфельции, морской капусты и морских трав (Г. И. Гайл). Были положены на карты поля промысловых моллюсков южного Приморья (А. И. Разин). Все эти исследования помогли промышленности освоить в годы сталинских пятилеток лов сардины, краба, камбал, китов, пресноводных частиковых рыб, водорослей и трепанга. Существенное народнохозяйственное значение имели выработанные институтом меры по охране лососевых и сельди. Была создана регулярная судовая и авиационная разведка рыбы.

ТИНРО в годы Великой Отечественной войны

Перед Великой Отечественной войной биологи института констатировали начало похолодания вод Японского моря, достигшего наибольшего развития в 1942 г., в связи с которым сократилась область обитания и уменьшилась численность стада сардины, дававшей до 90% всего рыбного сырья в Приморском крае.

Работа Тихоокеанского института в годы войны была направлена на то, чтобы дать для фронта и страны больше рыбы и рыбных продуктов с Дальнего Востока. В Татарском проливе был осуществлен экспедиционный лов камбалы, в Приморье был организован лов мойвы. Введенный перед войной по заключению института двухлетний запрет на лов краба в зал. Петра Великого обеспечил его изобилие под Владивостоком в самые тяжелые годы. Кандидат технических наук П. А. Старовойтов, успешно разрешивший в 1935—36 гг. проблему кошелькового лова сардины, в годы войны организовал освоение техники снюрреводного лова камбалы. Вся перестройка обрабатывающей рыбной промышленности совершалась при оперативном участии доктора технических наук И. В. Кизеветтера. Для наблюдения за ходом похолодания Японского моря совместно с морской обсерваторией было произведено 4437 гидрологических станций. За помощь рыбной промышленности в дни войны были награждены орденами и медалями Советского Союза 60 работников института и его отделений.

Состояние института в 1947 году

В настоящее время институт имеет в своем составе три отделения, ихтиологическую лабораторию, лабораторию по изучению морского зверя, гидрологическую лабораторию, гидробиологическую лабораторию, лабораторию техники добычи рыбы, технологический сектор и экономический кабинет. Библиотека института насчитывает более 28 000 томов, из которых 8756 книг на иностранных европейских языках и около 4000 книг, изданных на иероглифической письменности. Библиотека получает бесплатно, в обмен на издания института, труды 112 советских и 63 зарубежных научных учреждений. Научный архив института содержит 2809 рукописей. В музее института хранится 345 демонстрационных экспонатов, имеющих научную ценность, и 5492 инвентарных номера научных коллекций, из которых 1754 приходятся на коллекции рыб.

Издания ТИНРО

За 22 года своего существования институт выпустил 22 тома «Известий» Тихоокеанского института и 64 названия книг и брошюр. Прочно вошли в мировую литературу, используются и цитируются в учебниках и руководствах следующие труды института: работа Б. П. Пентегова о физико-химических изменениях в теле кеты, голодающей во время нерестового хода и теряющей 80% своих запасов питательных веществ при движении вверх по реке; «Обзор рыб дальневосточных морей» В. К. Солдатова и Г. У. Линдберга, работа И. В. Кизеветтера по производству агар-агара, схема миграций сардины из книги А. Г. Кагановского и ряд работ А. Я. Таранца по распространению дальневосточных пресноводных рыб. Из работ, опубликованных в 1947 г., удостоены всесоюзных премий работы И. В. Кизеветтера о производстве пищевых рыбных концентратов, А. И. Румянцева о япономорской мойве, Л. Г. Виноградова о распространении камчатского краба и Е. А. Лаговской об антиокислительных свойствах глин.

Научные силы ТИНРО

В институте и его отделениях работают: доктор биологических наук профессор А. Г. Кагановский, доктор технических наук профессор И. В. Кизеветтер, 14 кандидатов биологических наук, 3 кандидата технических наук, 1 кандидат географических наук, 1 кандидат медицинских наук и 36 младших научных сотрудников. Из общего числа работников, утвержденных в ученых степенях доктора или кандидата наук, 17 написали свои диссертации по материалам Тихоокеанского института.

Задачи института в новой сталинской пятилетке

В новой сталинской пятилетке институт должен помочь промышленности в освоении возвращенных Родине вод Южного Сахалина и Курильских островов, в выходе в открытый океан, в международные воды южной части Японского моря. Первые шаги в этом направлении сделаны в первом году новой сталинской пятилетки. Работы И. В. Кизеветтера помогли дальневосточным рыбакам дать большое количество морской капусты и агар-агара. Работы А. Г. Кагановского позволили приморским рыбакам поймать много скумбрии и минтая.

Важной задачей научных работников института нужно считать дальнейшую разработку методов долгосрочного и краткосрочного прогнозирования мощности ходов рыб.

Перед рыбной промышленностью восточных районов СССР поставлены дальнейшие задачи: освоить лов жирующей сельди, освоить лов лососевых в открытом море, расширить зверобойный промысел, значительно превзойти довоенный уровень добычи краба. Все это заставляет институт расширить размах исследований как в областях океанографии и биологии, так и в областях техники добычи и технологии обработки рыбы и нерыбных объектов промысла, поднять теоретический уровень научных работ, укрепить свою материально-техническую базу.

Трудящиеся Советского Союза должны получить в два раза больше рыбных продуктов, чем получали их до войны, должны получить более разнообразный и ценный ассортимент этой продукции. В 1947 г. в Тихоокеанском институте вступает в строй технологическая экспериментальная база с холодильным, консервным и коптильным и другими цехами, которая поможет перестроить обрабатывающую дальневосточную рыбную промышленность.

Большие и ответственные задачи ложатся на работников института в изучении мест лова, путей миграции, условий обитания (питания, влияния среды) сельди, лососевых и других рыб в открытом море. Правительство уделяет много внимания укреплению исследовательского флота института.

Дело чести научных работников института разрешить задачи, поставленные перед ними партией и правительством в новой сталинской пятилетке.

Владивостокская морская научно-исследовательская гидрометеорологическая обсерватория

Обсерватория принадлежит к числу старейших научных учреждений края. Она была учреждена в 1912 г. в качестве метеорологической обсерватории и положила основание систематическим исследованиям климата и погоды на Дальнем Востоке. Империалистическая война, а затем интервенция нанесли огромный ущерб развитию метеорологических исследований, и подлинное развитие их началось лишь после изгнания интервентов и окончательного установления советской власти на Дальнем Востоке.

Дальневосточный геофизический институт

В 1927 г. метеорологическая обсерватория была преобразована в краевую геофизическую обсерваторию, на базе которой в 1931 г. был создан Дальневосточный геофизический институт (Геофизин), который объединил и заменил многочисленные геофизические учреждения различных ведомств в крае, создал общегосударственную сеть метеорологических станций и постов и поставил исследования на прочную научную основу. Крупную роль в организации и проведении климатологических исследований сыграл проф. П. И. Колосков.

Исследования режима рек края, разработка путей народнохозяйственного использования их получили в практике института весьма серьезное развитие. Сотрудники института создали прочную научную основу изучения режима рек края и перешли от сбора материалов наблюдений к исследованию природы явлений (сток, наводнения, работа рек и т. п.).

Значительное внимание было уделено исследованиям режима морей Дальнего Востока. К. А. Гомоюнов (ныне ст. научный сотруд-

ник Арктического института), руководивший этими исследованиями, открыл новую полосу изучения режима дальневосточных морей. Основная идея исследований заключалась в организации систематических наблюдений, в терпеливом и упорном исследовании всех изменений, которые происходят в жизни моря с течением времени.

Геофизический институт был не только крупным научно-исследовательским центром на Дальнем Востоке. Ему принадлежит заслуга создания Владивостокского гидрометеорологического техникума и воспитания молодых технических кадров.

В 1934 г. институт был преобразован в Управление гидрометеорологической службы. При этом преобразовании служба в значительной мере приобрела научно-оперативный характер, развернув широкое и всестороннее обслуживание народного хозяйства.

Работа морской обсерватории

Центром научно-исследовательской работы стала морская обсерватория, выделенная главным образом из морского отдела института. Последним следует объяснить то, что основным содержанием работы обсерватории стало изучение гидрометеорологического режима дальневосточных морей.

Работы обсерватории в этом направлении составляют следующий этап гидрометеорологических исследований режима дальневосточных вод.

Разрабатывая идеи проф. К. М. Дерюгина и К. А. Гомоюнова о необходимости регулярных океанографических исследований Японского моря, обсерватория совместно с Тихоокеанским институтом рыбного хозяйства и океанографии при поддержке Министерства рыбной промышленности восточных районов СССР организовала ежегодные сезонные океанографические съемки Японского моря.

Экспедиционные корабли проводили наблюдения на всей акватории моря от залива Де-Кастри до Цусимского пролива. Наблюдения включали исследования температуры, солености, течений, цвета, прозрачности, опытный лов рыбы и некоторые биологические исследования.

В течение последних 7 лет совместно с ТИНРО было выполнено около 4500 комплексных океанографических станций, результаты которых позволили установить мощное похолодание в последние годы большей части Японского моря. Вместе с этим было установлено, что это похолодание не является локальным, а представляет собой отзвук крупного изменения режима одного из наиболее мощных течений океана — Куросиво. Последнее было следствием перераспределения холодных и теплых водных масс Тихого океана, благодаря чему в северо-западной части океана возникли новые холодные и теплые пятна.

Наблюдения, выполненные в 1946 г., свидетельствуют уже о том, что происходит восстановление нормального размещения морских и океанских течений.

Теперь цель океанографических исследований заключается в установлении темпа этого восстановительного процесса. Народнохозяйственное значение этой проблемы связано с судьбами промысла дальневосточной сардины. Как показали исследования ихтиологов, развитие промысла сардины находится в прямой зависимости от потепления вод моря.

Одной из важнейших проблем, успешно разрабатываемых обсерваторией, является исследование приливов, которые на наших морях отличаются большим разнообразием и значительной сложностью, и уровенного режима дальневосточных морей.

К 1946 г. основные описания приливов и уровенного режима морей были закончены и результаты наблюдений систематизированы в виде справочника по приливам, ряда монографий и статей, посвященных описанию приливных явлений.

Дальний Восток лежит в сфере восточноазиатского муссона, создающего особые климатические и погодные условия, а также своеобразную флору и фауну. Муссонам было посвящено много исследований, которые носили главным образом описательный характер. Теперь задача заключается в том, чтобы создать сводку всех этих исследований с точки зрения развития муссонной деятельности и физических корней ее.

Разрабатываемая тема «Климат Приморья» и должна быть капитальным обзором муссонного климата одного из важнейших районов Дальнего Востока.

Значительную роль в программе деятельности обсерватории занимает составление гидрометеорологических пособий справочного характера.

За последние годы были составлены и частично изданы гидрометеорологические характеристики Японского, Желтого и Восточно-Китайского морей, обзоры гидрометеорологического режима наиболее важных районов дальневосточных морей (заливы Посьет, Восток, Стрелок, Америка, Владимира, Советская гавань и другие).

Заканчивается составлением гидрометеорологический справочник по портам Японского, Охотского и Берингова морей. Регулярно издаются «таблицы приливов» для наиболее важных навигационных районов.

Таковы основные проблемы, разрабатываемые научными сотрудниками обсерватории.

Также нужно отметить, что за период 1922—1947 гг. работниками обсерватории было разработано и опубликовано свыше 500 научных работ.

Завершив систематизацию гидрометеорологических знаний, обсерватория вступает в новую полосу своего развития. Становится необходимостью переход от решения частных задач к проблемам крупного научного и народнохозяйственного значения.

Приморская краевая сельскохозяйственная опытная станция

Приморская краевая сельскохозяйственная опытная станция, расположенная в г. Ворошилове, является основным научно-исследовательским учреждением, обслуживающим сельскохозяйственное производство Приморского края.

Станция работает над решением следующих задач: внедрение в сельскохозяйственное производство края травопольной системы земледелия; повышение урожайности зерновых и технических культур, в первую очередь яровой пшеницы, как основной продовольственной культуры, и сои, как основной технической культуры; выведение новых сортов клевера, пшеницы, сои, овса, ячменя, проса, гречихи и других культур, более удовлетворяющих природным условиям края, чем сорта, распространенные в настоящее время; улучшение сортового семеноводства зерновых, технических и кормовых культур и обеспечение семенных участков райсемхозов высококачественными семенами районированных сортов.

К 1947 году основные результаты работы станции были следующие.

Приморский клевер

Широкое внедрение травопольных севооборотов в безлесной, с неустойчивым снежным покровом, зоне задерживалось из-за отсутствия сорта клевера, который бы удовлетворительно перезимовывал в этих условиях. В результате восьмилетней работы станцией выведен новый сорт красного клевера — Приморский 28, который вполне удовлетворительно переносит зиму в Хорольском, Ханкайском, Молотовском, Михайловском и других районах края. По продуктивности новый сорт клевера в зимы с хорошим снежным покровом мало уступает клеверу Пермскому, Кировскому и другим лучшим сортам, а в годы с малым снежным покровом значительно превосходит их.

Широкое распространение этого сорта на полях совхозов и колхозов безлесной зоны края сделает полевое травосеяние в районах этой зоны устойчивым. Для районов лесной зоны, где ежегодно имеется нормальный снеговой покров, станция наладила семеноводство местного Губеровского клевера.

Приморская пшеница

Районирование в Приморье сорта мягкой яровой пшеницы Штрубе приморская и Лютесценс 062 имеет ряд существенных недостатков. Сорт Штрубе приморская сильно осыпается, недостаточно устойчив к ржавчине и пыльной головне; сорт Лютесценс 062 неустойчив к стеблевой ржавчине и фузариозу. Поэтому селекционная работа станции с пшеницей была направлена на выведение новых сортов, устойчивых против грибных болезней, не осыпающихся при перестое и с высокими хлебопекарными качествами. Работа проводилась методами аналитической и синтетической селекции. В качестве исходного привлекался местный материал, материалы других станций, коллекция Всесоюзного института растениеводства и пшенично-пырейные гибриды.

Методом индивидуального отбора выведен новый сорт пшеницы Эритроспермум 06. При испытании на опытной станции и на государственных сортоучастках этот сорт в течение пяти лет дал средний урожай на 1,5—3,2 ц выше, чем стандарт Штрубе. Сорт выгодно отличается от Штрубе и Лютесценс 062, распространенных в крае, не только урожайностью, но также и устойчивостью к грибным болезням и величиной зерна. Этот новый сорт пшеницы в колхозе «Хлебороб» на площади в 48 га дал урожай по 17,4 ц/га.

Из других перспективных сортов пшеницы селекции станции необходимо указать сорт Эритроспермум 189, выделенный из гибридной комбинации Штрубе — Маркиз. Этот сорт интересен комплексной устойчивостью к грибным болезням. По урожайности двух лет испытаний он превысил стандарт Штрубе на 6,4 ц (почти на 50%).

Приморская соя

Районированный в крае сорт сои Гунчжулинская 529, наряду с ценными качествами (высокая урожайность, повышенное содержание жира), имеет существенный недостаток: низкое прикрепление бобов, что при существующих способах уборки машинами приводит к большим потерям. При селекционной работе по сое ставилась задача вывести сорт с более высоким прикреплением нижних бобов, не уступающий по урожайности и масличности стандарту — Гунчжулинской 529.

От скрещивания сорта Приморская 0574 с Маньчжурской получен сорт Уссурийская 43, который характеризуется мощным кустом и высоким прикреплением нижних бобов. Производственное испытание показало, что этот сорт при уборке комбайном превышает по урожай-

ности стандарт. Так, в 1946 г. по сорту Уссурийская 43 получен урожай 17,48 ц/га, при высоте куста 77,9 см, с прикреплением нижнего боба на высоте 19,9 см, а по сорту Гунчжулинская 529 — 15,38 ц/га, при высоте куста 59,9 см и при прикреплении нижнего боба на высоте 14,9 см. В 1946 г. сорт испытывался в Госсортсети. В 1947 г. сорт размножается на площади в 180 га.

Приморское просо

Станцией получены хорошие результаты по селекционной работе с просом. Из местных образцов методом индивидуального отбора выделен сорт проса Ильичевское. Этот сорт при испытании на Буденновском и Ольгинском сортоучастках дал урожай от 14,2 до 22,7 ц/га при урожае лучших инорайонных сортов от 6,2 до 10,9 ц/га.

Овес, ячмень, гречиха, перилла

Станцией проводится значительная работа по селекции овса, ячменя, гречихи и периллы. В конкурсном станционном испытании и на государственных сортоучастках некоторые сорта овса, ячменя и гречихи дали лучшие показатели по ряду хозяйственно-важных признаков, чем районированные сорта.

В агротехнической работе станции различаются периоды: первый — когда изучались элементарные вопросы агротехники отдельных культур (нормы высева, сроки и способы посева), и второй — когда продолжалось изучение агротехники отдельных зерновых и технических культур и было начато изучение основных вопросов земледелия (углубление пахотного слоя, сроки вспашки пласта трав и др.). Решение этих вопросов проводилось изолированно от травопольных севооборотов, от системы обработки почв и применения удобрений.

Третий период — это работа в последние годы, когда станция твердо стала на правильный путь, отведя основное место в работе комплексному изучению вопросов, связанных с внедрением травопольной системы земледелия в колхозах и совхозах Приморского края.

К 1947 г. решен ряд важнейших вопросов агротехники и семеноводства многолетних трав по яровой пшенице, сое, озимой ржи, крупяным культурам и перилле.

В последние годы станция обратила особое внимание на изучение вопросов коренного улучшения плодородия подзолистых почв в условиях травопольного севооборота.

В 1946 г. станция приступила к разработке мероприятий по борьбе с периодическим переувлажнением и засухой. Правильное решение этого коренного вопроса особенно важно, т. к. только этим путем можно добиться получения устойчивого и высокого урожая по всем культурам.

Приморская станция выполняет в полном объеме функции государственной селекционной станции. Станция должна ежегодно сдавать Госсортфонду следующее количество элиты: пшеницы 800 ц, овса 600 ц, ячменя 120 ц, озимой ржи 100 ц, гречихи 50 ц, сои 200 ц, проса 10 ц, клевера 30 ц, тимофеевки 20 ц и периллы 2 ц. В годы с нормальными погодными условиями этот план станция перевыполняет.

Дальневосточная рисовая опытная станция

Приморский край относится к числу немногих районов Советского Союза, где по природным и климатическим условиям возможно возделывание риса. Только на Приханкайской низменности насчитывается свыше 100 000 га земель, пригодных под рис. При освоении же Имано-

Вакской долины, долин р. Суйфуна и других площадь под рисом может быть доведена до 200 000 га.

Малопригодные под другие сельскохозяйственные культуры, почти не используемые, эти земли могут превратиться в житницу риса всесоюзного значения. Климатические особенности Приморского края, суровые бесснежные зимы, частые засухи в июне и июле, дождливый август, от которых резко страдают многие суходольные культуры, являются вполне благоприятными для риса, поэтому рис в Приморском крае может стать гарантийной культурой. Наконец высокие урожаи риса, достигающие 50 ц/га, ставят рис вне конкуренции с другими культурами.

Огромные перспективы и народнохозяйственное значение развития рисосеяния в крае привлекли к себе внимание руководящих краевых организаций уже в первые годы после освобождения Приморья от интервентов и белогвардейцев.

Первые исследования по рисосеянию

В период с 1923 по 1925 год предпринимается ряд экспедиционных и обследовательских работ по изучению рисосеяния в крае, в то же самое время делаются попытки стационарных исследований по отдельным вопросам агротехники риса. (Никольск-Уссурийский техникум, Краснокутская опытно-показательная рисовая плантация, Хабаровское опытное поле, опытное поле «Украинка».)

Эти исследования показали, что рис является перспективной сельскохозяйственной культурой в Приморском крае, но методы возделывания, применявшиеся здесь, совершенно не приемлемы для крупного механизированного социалистического сельского хозяйства.

Первые рисопосевщики Приморья — корейцы — перенесли сюда агротехнику риса, сложившуюся в условиях колониальной страны, располагающей излишком дешевой рабочей силы. Все работы на рисовом поле производились вручную. Лопатами и мотыгами устраивалась оросительная сеть. Теми же орудиями производилась обработка почвы. Планировка поля велась по воде при помощи лопат и граблей, а в лучшем случае при помощи волокуш (понди) на конной тяге. Посев проводился вручную пророщенными семенами в воду. После посева начинались прополки, на которые затрачивалось до 40—60 человекодней. Уборка риса производилась с помощью ляндо (корейский серп), а молотьба — цепом или о камень.

Несмотря на огромные затраты рабочей силы, доходившие до 120 человекодней на гектар, поддерживать высокие урожаи риса при посеве его на одном и том же участке в течение нескольких лет не удавалось. Поэтому корейцы-рисопосевщики сеяли рис на одном и том же месте не более 3-4 лет, а затем забрасывали участок и переходили с посевами риса на новые целинные земли. Так в короткий срок в Приморском крае появились большие площади заброшенных рисовых плантаций. Отсутствие ирригационных систем инженерного типа (как правило, без сбросово-осушительной сети) приводило к громадному заболачиванию соседних площадей и увеличению количества «бросовых земель». Такая техника возделывания риса была бесперспективна.

Было очевидным, что освоение огромных площадей, которыми располагает Приморье, может итти только путем организации крупных рисовых хозяйств, на основе механизации всех основных работ на рисовом поле. Встала задача разработки новой агротехники культуры риса, отвечающей требованиям крупного механизированного социалистического сельского хозяйства.

Дальневосточная рисовая опытная станция. Опытное рисовое поле сразу после залива.

Первые научно-исследовательские учреждения по рису

По решению краевых организаций в 1926 г. приступил к научно-исследовательской работе по рису отдел рисоводства Приморской опытной станции, а в 1927 г. был организован Сантахезский опытно-мелиоративный рисовый пункт. Эти два учреждения и явились пионерами стационарной научно-исследовательской работы по культуре риса в нашем крае.

В начале 1931 г. на базе Сантахезского опытно-мелиоративного пункта организуется Дальневосточная зональная рисовая опытная станция, в которую вливается отдел рисоводства Приморской опытной станции.

Научно-исследовательская работа рисовой опытной станции была развернута по широкой программе и велась в соответствии с требованиями агрономической науки, начиная с лабораторных исследований и вегетационных опытов и кончая опытами в производстве.

В итоге этой работы получен обширный материал, имеющий большое научное и производственное значение. Этот материал частично опубликован в 34 изданных научных и научно-популярных работах, главнейшими из которых являются следующие:

А. Г. Воложенин — «Возможные изменения в технике культуры риса», «К вопросу о севообороте при культуре риса»; Г. И. Подойницын — «Агротехника риса в ДВК»; А. Г. Есипов — «Водный режим культуры риса»; Воложенин, Есипов, Мусатов, Подойницын — «Агротехника риса»; П. И. Маслюков — «Устройство и эксплоатация рисовых ирригационных систем».

В результате проведенной научно-исследовательской работы установлено, что все работы на рисовом поле, как-то: устройство крупной и мелкой оросительной и осушительной сети, планировка поля, обработка почвы, посев, уборка и молотьба риса могут быть механизированы. Определены лучшие сроки посева риса в условиях Приморского и Хабаровского краев.

Разработана техника посева риса рядовым способом сеялками с ограничителями на дисковых сошниках, обеспечивающая получение густых всходов риса. Выявлены лучшие нормы высева при различных способах посева. Разработаны способы напольной и искусственной сушки семенного риса, обеспечивающие высокое качество семенного зерна. Разработаны сроки, способы и глубина обработки почвы (целины, пласта, старопахотных земель).

Изучено влияние водного режима на рост, развитие и урожаи риса и значение его в борьбе с сорняками. Разработаны агротехнические способы борьбы с сорняками и дано агротехническое обоснование возможности исключения прополки из агротехники риса. Выявлена потребность почв рисовых полей в элементах питания. Установлена высокая эффективность азота в аммонийной форме, разработаны дозы, сроки и способы внесения его под посев риса.

Доказано огромное значение в деле поддержания и повышения почвенного плодородия рисовых полей, просушки почвы и обогащения ее органическим веществом путем внесения навоза и запашки зеленного удобрения. Разработаны способы выполнения всех основных работ по ирригационному строительству при помощи машин.

Выведено три новых сорта риса, один из которых (Сантахезский 052) внедрен в производственные посевы во всех рисосеющих колхозах и совхозах края.

Многолетняя практическая проверка системы агротехники риса, разработанная на основе всех накопленных знаний, показала возможность устойчивого получения высоких урожаев риса порядка 40—50 ц/га без применения ручной прополки и при механизации всех основных работ на рисовом поле. Разработкой этой системы Дальневосточная рисовая опытная станция завершила свои многолетние аналитические исследования и с честью выполнила задачу, которая была перед нею поставлена партией и правительством — задачу разработки новой системы агротехники применительно к требованиям крупного механизированного социалистического рисового хозяйства.

Внедрение достижений в производство

Наряду с разработкой агротехники, станция всегда стремилась к внедрению своих достижений в практику колхозов и совхозов.

Для этого практикуются выезды научных работников в колхозы и совхозы; ежегодно устраиваются курсы бригадиров-рисовиков и поливальщиков. Периодически проводятся курсы агрономов и гидротехников. За истекший срок окончило курсы агрономов 28 человек, курсы гидротехников 12 человек, курсы рисовиков-бригадиров 68 человек. Работники станции пропагандируют новую агротехнику через районные и краевую газеты, на агрономических совещаниях и совещаниях передовиков сельского хозяйства.

Семеноводство

Большую работу ведет станция по семеноводству. Она размножает и поддерживает в чистоте до 25 сортов риса, которые ежегодно рассылаются по заявкам Госсортсети во все рисосеющие районы СССР. Проводит элиту сорта Сантахезский 052 и размножает ее в больших количествах. В период Отечественной войны рисовая опытная станция официально взяла на себя функции крайсемхоза по рису и сдавала ежегодно от 600 до 800 ц первоклассного чистосортного семенного материала для семенных участков колхозов и совхозов.

Кузница научных работников по рису

Дальневосточная рисовая опытная станция явилась кузницей квалифицированных научных работников и практиков рисосеяния. Ее бывшие научные работники работают во всех рисосеющих районах СССР.

Во время работы на рисовой опытной станции подготовили и защитили диссертацию на ученую степень кандидата наук А. Г. Воложенин, А. Г. Есипов, Б. А. Неунылов. В настоящее время готовятся к защите кандидатской диссертации П. И. Маслюков и Г. И. Подойницын и работают над докторскими диссертациями Б. А. Неунылов и А. Г. Есипов.

Не останавливаясь на достигнутых успехах, коллектив научных работников продолжает борьбу за овладение новыми высотами агрономической науки, крепит связь с колхозами и совхозами и все результаты своей работы, весь свой опыт посвящает тому, чтобы добиться высокого урожая риса во всех рисосовхозах и колхозах края.

Приморское краевое плодово-ягодное опытное поле

Первые попытки занятия садоводством в Приморье относятся к концу 70-х годов прошлого столетия. Предприимчивые переселенцы из Украины, Белоруссии и центральных губерний России вместе с домашним

скарбом везли в неисследованные земли черенки, саженцы и семена яблони, груши, сливы, смородины, крыжовника и т. д. Изобилие в лесах зарослей диких плодовых растений — винограда, актинидии, яблони, груши, смородины, малины, орехов — давало садоводам надежду на возможность к занятию садоводством без особого труда.

Однако эти надежды не оправдались. Не зная особенностей местного климата и почвы, механически применяя старые, перенесенные с запада, приемы посадки садов и ухода за ними, садоводы потерпели неудачу — все посаженные таким образом сады погибли.

Только немногие из переселенцев, столкнувшись с первыми неудачами и разочарованиями, продолжали опыты с разведением садов, постепенно применяясь к условиям климата и почв. Таким образом появились у нас в крае первые садоводы-опытники. Они стали обращать внимание на плодовые растения сопредельных с Дальневосточным краем областей: Маньчжурии, Кореи и отчасти Китая. Заимствованные из этих стран плодовые растения оказались более перспективными для закладки садов.

Большую роль для первых шагов по созданию дальневосточного садоводства сыграли так называемые «ранетки», полученные от естественного скрещивания полукультурных сортов с сибирской ягодной яблоней.

В 90-х годах XIX столетия около с. Камень-Рыболов на развалинах древних поселений была найдена одичавшая слива, известная сейчас под названием Уссурийской, лучшие формы которой вошли в культуру.

Таким образом, долгим отбором сортов из центральной полосы России, привлечением сортиментов восточных и южных районов Азии и некоторых лучших форм из одичавших и диких плодовых растений наметился первый сортимент садоводства в крае. Из этих сортов состояли сады садоводов-любителей И. Худякова, Шевелева, Писарева, Кашкина и др.

Под влиянием работ И. В. Мичурина многие садоводы занялись качественным улучшением сортов путем селекции. Наиболее талантливые и предприимчивые садоводы добились получения новых сортов. Так, например, известный хабаровский садовод-опытник А. М. Лукашев получил новые сорта груш, названных им лукашевками; садовод Худяков вывел сорт черной смородины Приморский чемпион; Ефремов и Шуранов — несколько сортов яблонь и т. д.

Однако дальше отдельных разобщенных опытов по садоводству дореволюционное сельское хозяйство пойти не могло.

Научно-исследовательская работа плодово-ягодной опытной станции

С первых же дней установления советской власти в Приморье селекционные работы по садоводству были подняты до уровня государственной задачи. В крае была создана Суйфуно-Уссурийская плодово-ягодная опытная станция, которая обобщила агротехнический опыт посадки садов и в соответствии с местными климатическими особенностями выявила лучшие агротехнические приемы. Впоследствии этот материал был обработан в виде агроправил по уходу за садом.

Изучение сортимента, агротехники, применимой в различных районах; наблюдения над местными особенностями климата дали возможность станции установить в крае плодоводственные зоны, для каждой из которых был намечен сортимент плодовых растений. Во время экспедиционного обследования станция создала вокруг себя широкий актив садоводов-любителей, объединила садоводов в садоячейки, помогала им

в практической селекционной работе и в вопросах агротехники садоводства. Садоводство широко рекламировалось через печать, устраивались районные садовые выставки.

Работы по созданию новых сортов плодовых культур

Революционное учение И. В. Мичурина о переделке природы растений вместе с его практическими достижениями по выведению новых сортов плодовых растений дали возможность плодово-ягодной опытной станции положить в основу селекционных работ мичуринский принцип: «Мы не можем ждать милостей от природы, взять их у нее — наша задача».

Итоги работы станции по выведению новых сортов плодовых и ягодных растений в условиях Приморского края являются ярким доказательством правильности мичуринского учения об отдаленной гибридизации, подборе пар производителей при скрещивании.

Плодово-ягодной опытной станцией выведены и введены в культуру новые сорта для колхозно-совхозного производства. Таковы: сливы — Десертная дальневосточная, Чернослив маньчжурский, Супутинская, Желтая Таратухина, Юта (сливо-вишневый гибрид), Маньчжурская красавица, Желтая ранняя, Желтая Хобты, Желтая иммунная; абрикосы — Пионер, Товарищ; груши — Амурская красавица, Гитинская, Барабашка; яблони — Пепин Тихонова и большое количество номеров гибридов, не имеющих пока сортового названия; виноград — Дальневосточный Тихонова, Шасла Рамминга, Ранний Рамминга, Сеянец Миннесота; крыжовник — Ранний Истоминой, Доходный, Восточный красавец; земляника — Великий Супутинский, Безусый, Сеянец Мэк-Альпина; малина — Сеянец Герберта и много других.

В результате проведения в большом объеме научной работы Суйфуно-Уссурийская плодово-ягодная станция выполнила одну из своих главных задач — создание научно-теоретической базы плодоводства Приморского края.

Большой печатный труд станции «Дальневосточные плодово-ягодные культуры и их агротехника» является настольной книгой каждого работника сельского хозяйства Приморья.

Дальневосточная опытная станция Всесоюзного института растениеводства

Дальневосточная опытная станция Всесоюзного института растениеводства создана в 1934 г. путем реорганизации Дальневосточного отделения ВИРа, начавшего свою работу в 1930 году.

Опытная станция, в отличие от других сельскохозяйственных опытных учреждений, основное внимание в своей работе уделяет общим агробиологическим проблемам. Наиболее полная мобилизация местного разнообразного ассортимента культурных и диких растений; изучение и испытание этого сортимента на фоне мировых коллекций, отбор лучших сортов и форм для непосредственного использования в сельскохозяйственном производстве, а также для дальнейшей селекционной работы — основные задачи станции. В задачу станции также входит разработка отдельных агротехнических приемов выращивания культурных растений, выведение новых сортов, выращивание сортового материала и передача его для дальнейшего использования, а также агротехническая и агробиологическая разведка возможности разведения в крае новых культур и новых сортов.

Станция играет роль разведчика в сельскохозяйственной науке, быстро откликаясь на выдвигаемые жизнью вопросы, и ее работа отражает общее состояние сельского хозяйства края. Так, если в 1935—37 гг. работа в крае концентрировалась на разрешении вопросов зерна, то и на станции ведущая роль в этот период принадлежала зерновым культурам. После того, когда зерновая проблема была успешно разрешена, станция перенесла центр тяжести на овощные и плодовые культуры, травы, виноград.

Период Отечественной войны выдвинул задачу быстрейшего разрешения вопросов овощных культур и картофеля, производства семян и посадочного материала. И станция переключилась на производство максимального количества высокосортных овощных семян, картофеля и саженцев ягодных культур.

Но сейчас, как и прежде, задача изучения местного материала была и останется центральной задачей учреждений Всесоюзного института растениеводства.

Над разрешением целесообразного использования местных растительных богатств, выявлением новых форм культурной и дикой флоры, отбором лучших образцов из мировых коллекций и их испытанием, селекцией новых сортов, размножением и передачей производству и работает Дальневосточная опытная станция Всесоюзного института растениеводства.

За 12 лет только по основным культурам через питомники станции прошло следующее количество образцов:

зерновых и технических культур	7 574
овоще-бахчевых и картофеля	2 040
плодово-ягодных и винограда	1 696
кормовых, лекарственных и декоративных	11 516

Через питомники станции ежегодно проходят сотни образцов различных культур, но в результате отбора лишь единицы идут в дальнейшее испытание, все же не удовлетворяющие требованиям выбраковываются.

Образцы с хозяйственно-ценными признаками, имеющие одновременно и отдельные недостатки, проходят дальнейшую доработку (гибридизацию, отборы).

Так, в результате многолетнего труда станцией создан сорт поздней капусты «Де-Фриз 6», не имеющий себе равных во всем ассортименте поздних капуст, культивируемых в крае. Урожай капусты этого сорта на станции даже в самые неблагоприятные годы не был ниже 400 ц/га, достигая при благоприятных условиях шестисот центнеров.

Станцией выведено восемь сортов периллы. «Новинка» — лучший из них — прошел государственное сортоиспытание и районирован по Приморскому краю. Сорта периллы, выведенные станцией, испытываются на Кубани, Северном Кавказе, в Молдавии, Азербайджане, по всей Украине и в ряде других мест.

Огурцы Дальневосточный № 6 являются основным устойчивым и урожайным сортом огурцов для края. Сорт прошел государственное сортоиспытание и утвержден в стандартный сортимент по краю. В 1946 г. почти вся площадь, занятая огурцами, засеяна сортом Дальневосточный № 6. За пределы края отправлено 11 тонн семян огурцов этого сорта.

Восемь лет потребовалось для того, чтобы в 1947 г. станция смогла передать в государственное сортоиспытание новый сорт огурцов Влади-

востокский 155. Плохая лежкость огурцов — факт общеизвестный. Три, максимум четыре дня могут сохраняться свежие огурцы, после чего становятся непригодными как для употребления в свежем виде, так и для засолки. Владивостокский 155 хранится в обычных полевых условиях без всякого ухудшения до 10 дней, а при хранении в помещении при температуре 10—12° товарные качества его сохраняются в течение 25—30 дней.

На станции выведен сорт редиса Красный великан, удачно сочетающий прекрасный вкус, яркую окраску, болезнестойкость и урожайность. Красный великан также включен в стандартный сортимент по краю.

На основе использования винограда различных видов и их гибридов, на станции разрабатываются вопросы создания в крае промышленного виноградарства. За время работы с виноградом через питомник станции прошло свыше четырехсот образцов, из которых 63 находятся в изучении в настоящее время. Станцией выделено 20 сортов винограда, принятых для производственного испытания в крае, а сорт Альфа включен в стандартный сортимент края и внедряется в производство.

Заканчивается государственное сортоиспытание овса «Уприхт», выделенного станцией. По всем сортоучасткам края, где в 1946 г. высевался этот сорт, он дал урожай, превышающий районированные сорта на 2-3 ц/га.

Тыква Банановая селекции станции по качеству плодов не имеет себе равных среди других известных сортов этой культуры. Если широко известный сорт тыквы Мозолевская, по многолетним данным, содержит сухого вещества 8%, при содержании сахара до 4%, то Банановая имеет сухого вещества 20% и общую сахаристость до 5%.

Работа станции по подбору сортов плодово-ягодных культур, на основе привлечения большого количества местных и инорайонных образцов, позволила выделить ряд ценных сортов по всем плодово-ягодным породам, культивируемым в крае. Подбором самых ранних и самых поздних сортов земляники коллекции станции срок пользования свежей ягодой этой культуры растягивается до 45 дней против обычных 20—25 дней. Два лучших сорта земляники, выделенные станцией, включены в стандартный сортимент края.

В коллекции слив, превышающей 150 сортообразцов, есть зимостойкие, высокоурожайные, с хорошим качеством плодов, различного хозяйственного назначения и созревания.

Являясь семенным рассадником по картофелю, только за последние три года станция передала в колхозы для семенных участков 40 тонн сортового картофеля. Передано колхозам, совхозам и другим организациям большое количество саженцев, черенков и чубуков плодово-ягодных культур и винограда. Станция ежегодно выращивает и передает на репродукцию семена овощных культур в количестве, обеспечивающем посев на площади 80—100 га. Выращено и передано производству семян зерновых и технических культур на 396 га.

Кроме работы в крае и для края, станция выносит свою работу и за его пределы. Сотни посылок с материалами ежегодно отправляются во все концы нашей родины. Остров Врангеля и Батуми, Краснодар и Александровск-на-Сахалине, Ленинград и Омск, Москва, Воронеж, Мурманск — лишь небольшая часть пунктов, с которыми опытная станция имеет связь. В настоящее время в нашей стране не много найдется таких научно-исследовательских сельскохозяйственных учреждений, с которыми бы станция не имела связи.

На материалах станции четыре научных сотрудника защитили диссертационные работы и получили ученую степень кандидата наук.

Станция еще не развернула полностью всех своих возможностей. Большое количество материалов по различным культурам еще не получило окончательной отработки и не вышло за пределы станции. Но даже реализация законченных станцией работ поможет сельскохозяйственному производству края быстрее идти вперед по выполнению задач новой сталинской пятилетки.

Заповедники

Заповедники в нашей стране являются неотъемлемым звеном в общем плане развития социалистического хозяйства; в них представлены наиболее типичные ландшафты географических зон, охвачены участки, наиболее ценные в хозяйственном, интересные в научном отношении или заключающие редкие виды природных ресурсов нашей великой родины.

Приморский край с его богатейшей природой, разнообразием ландшафтов, растительного состава и животного мира всегда привлекал к себе внимание натуралистов. Мысль о сохранении этих богатств от беспланового, часто безрассудного расхищения приходила в голову не одному из них, но широкий охват этих богатств заповедниками мог произойти только в последнее 25-летие.

Заповедник „Кедровая падь“

Одним из самых старых заповедников не только в Приморье, но и в СССР, является заповедник «Кедровая падь» Дальневосточной научно-исследовательской базы Академии наук СССР, расположенный в Барабашском районе. Начало его существования относится к 1916 г., когда по инициативе Приморского научного лесного общества был учрежден заказник на пятнистого оленя на площади 4.5 тыс. га в долине р. Кедровой.

В 1926 г. заказник был преобразован в заповедник, а площадь расширена до 9,5 тыс. га. Заповедник выполняет работу народнохозяйственного значения по охране и изучению богато представленного в нем природного комплекса.

Территория заповедника «Кедровая падь» представляет собою обособленный бассейн р. Кедровой, отграниченный от смежных районов хребтами, отдельные вершины которых достигают высоты 600 метров над уровнем моря.

Площадь заповедника пересечена большим числом ключей и мелких речек, впадающих в р. Кедровую и в соседние реки с северных и южных склонов хребтов, и покрыта лесами южноманьчжурского комплекса.

В составе лесов заповедника преобладают цельнолистная пихта и дуб монгольский; имеется примесь большого числа (до 40 видов) других пород: ясеня, граба, кленов, липы, берез, кедра, бархата, маньчжурского ореха, диморфанта, ильмов и др. Особую ценность имеет так называемая «железная» береза, обладающая очень твердой и тяжелой древесиной. Травянистый и кустарниковый ярус в лесах заповедника представлен большим разнообразием видов, среди которых много редких и ценных растений, в том числе женьшень.

Интересны также вьющиеся: три вида актинидий и амурский виноград, которые придают лесам особый «субтропический» колорит.

Богато представлен животный мир заповедника: пятнистый олень, косуля, кабан, кабарга, лесной кот, леопард, черный (гималайский) медведь, енотовидная собака, лисица, барсук амурский, колонок корейский, харза-мингуза (куница), белка, заяц маньчжурский. Иногда в заповедник заходит из Маньчжурии тигр. Набегают серый и красный волки. Наибольшую ценность имеют стада дикого пятнистого оленя, находящиеся под особой охраной и наблюдением.

Из промысловых птиц обитают рябчик серый, фазан. В р. Кедровую на нерест заходят кета, сима и кунджа.

Супутинский заповедник

На западных отрогах хребта Да-дянь-шань в верховьях р. Супутинки находится другой заповедник южноманьчжурской флоры и фауны — Супутинский. Начало организации его относится к 1934 г., когда он был выделен как заповедник Горно-таежной станции Академии наук СССР, с территорией в 17 тыс. га.

Состав его растительности и животного мира почти тот же, что и в заповеднике «Кедровая падь», с той лишь разницей, что на территории Супутинского заповедника отсутствует «железная» береза, а в составе животного мира — енотовидная собака, лисица, пятнистый олень; зато обычен изюбр. В составе леса Супутинского заповедника большое место занимают хвойные породы: кедр, ель, пихта черная и белокорая и меньшее — дуб и береза.

В 1945 г. территория заповедника была увеличена до 70 тыс. га, с присоединением к его охранной зоне с севера — части Лефинской лесной дачи, с востока и юго-востока — Верхнемайхинской лесной опытной дачи и с юго-запада и запада — Супутинской лесной дачи.

Леса Супутинского заповедника, как и леса примыкающей к нему Верхнемайхинской лесной опытной дачи, имеют огромное водоохранное значение для крупнейших городов края — Ворошилова, Артема и большого Владивостока. Эти лесные массивы являются центром собирания и хранения влаги множества речных артерий.

Таким образом народнохозяйственная задача Супутинского заповедника заключается не только в изучении и обогащении растительного и животного комплексов заповедника и их охране, но также и в изучении и охране водного режима рек Супутинки и Майхе.

Судзухинский заповедник

На побережье Японского моря, на пространстве между устьем рек Судзухе и Ванцин, лежит Судзухинский государственный заповедник Главного управления заповедников при Совете министров РСФСР. Возникновение его относится к 1928 г., когда он начал свое существование как заказник на пятнистого оленя и горала. В 1936 г. он был присоединен в Сихотэалинскому государственному заповеднику, как южный филиал его, и в 1939 г. реорганизован в самостоятельный государственный заповедник с территорией в 150 тыс. га. В 1945 г. постановлением правительства РСФСР ему была прирезана с севера новая территория площадью в 189 тыс. га. Ныне площадь этого заповедника составляет 339 тыс. га.

Судзухинский заповедник по своему природному комплексу несколько отличается от предыдущих, так как он расположен в непосредственной близости от моря, имеет малоснежные участки со скалистым и очень пересеченным рельефом, что способствует сохранению в нем пятнистого оленя и горала. В этом заповеднике много изюбров, кабанов, медведей; побережье является местом гнездования морских птиц, пу-

тем пролета многих редких и даже экзотических птиц. Заповедник является резерватом ценной промысловой фауны южного Приморья.

Рельеф пересеченный и в центральной части представлен системой хребта Тачин-Гуан, вытянутого параллельно морскому берегу; леса представляют производные от господствовавших здесь когда-то кедрово-дубовых лесов, ныне значительно потерявших примесь хвойных под влиянием рубок и пожаров. Из состава этих лесов выпала цельнолистная лихта, зато на северо-востоке территории появилась лиственница ольгинская. На новой территории заповедника имеются кедрово-широколиственные леса с преобладанием хвойных. Видовой состав животного населения заповедника идентичен с предыдущим, с той лишь разницей, что количество зверей в нем значительно больше, благодаря благоприятным защитным и кормовым условиям заповедника.

Сихотэалинский заповедник

На широких просторах горной тайги, в центральной части хребта Сихотэ-Алиня, раскинулся Сихотэалинский государственный заповедник Главного управления по заповедникам.

Начало его организации относится к 1934—35 гг. Территория его, составляющая 1 700 000 га, простирается от верховьев южных притоков р. Бикина на севере до р. Имана на юге и от р. Татибе на западе до побережья Японского моря на востоке.

Рельеф его представлен центральной частью хребта Сихотэ-Алиня и рядом его поперечных складок. Высота отдельных точек достигает 1800 метров над уровнем моря. Здесь хорошо выражена горно-тундровая и субальпийская растительность. В верхних зонах лесной растительности преобладают темнохвойные охотские леса, а в долинах рек встречаются моховые и травянистые «мари», покрытые лиственницей.

В составе животного мира здесь, наряду с пятнистым оленем и горалом, держится лось, много изюбра, кабарги, кабана. Многочисленное животное население лесов заповедника само по себе является огромным народнохозяйственным фондом. В 1936 г. в заповеднике была выпущена американская норка. В нем сохранился и размножился соболь, водится много белки, колонка, выдры.

Из крупных кошек отсутствует леопард, зато тигр здесь сохраняется. Установлено, что тигр вытесняет серого волка из обжитых им районов. Серый волк является самым вредным из всех хищников, наносящих ущерб диким копытным и животноводству, поэтому в заповеднике тигр пользуется относительной охраной и не объявлен там «вне закона», как это применяется к волку. Тигр и волк не только биоконкуренты, они биоантагонисты, и появление одного означает исчезновение другого.

В заповеднике имеется много естественных или природных солонцев копытных зверей, на которых одновременно в одном месте можно наблюдать 30—40 голов, пришедших «солонцевать».

Сихотэалинский государственный заповедник имеет очень большое народнохозяйственное значение, как крупнейший и богатейший резерват промысловой фауны для средней части Приморского края.

Научная работа в заповедниках

Во многих из перечисленных заповедников проделана работа по изучению биоэкологии отдельных видов наиболее ценных животных и растений. Изучались тис, бархатное дерево, лимонник, «железная» береза, многие дикие плодово-ягодные и лекарственные, в частности, женьшень.

Из животного мира изучались пятнистый олень, горал, тигр, кабан,

белка, соболь, североамериканская норка, колонок, волк серый; из птиц — рябчик серый, дикуша (черный рябчик).

Итоги исследования были опубликованы в трудах заповедников, Вестнике Дальневосточного филиала Академии наук и других изданиях.

В заключение надо остановиться еще на одном заповеднике Приморского края, еще не организованном, но создание которого предрешено.

Будущий Ханкайский заповедник

Речь идет о Ханкайской равнине с ее реками, озером Ханка, устьями рек Лефу, Мо, Сунгача, путями пролета миллионных стай водоплавающих: лебедей, гусей, уток, куликов, цапель, журавлей, ибисов, колпиц. Здесь разнообразная фауна рыб, уссурийская черепаха, енотовидная собака, лисица; в заливах Ханки — заросли лотоса.

Весной 1947 г. озеро Лебехе и устье Лефу решением крайисполкома объявлены заказником на водоплавающих и прочих птиц, а Главным управлением по заповедникам запланированы работы в 1948 г. по организации Ханкайского заповедника. Этим будет полностью завершена организационная работа по созданию в Приморье сети заповедников.

Приморский краевой музей им. В. К. Арсеньева

В. К. Арсеньев.

Музей имени В. К. Арсеньева является одним из старейших краеведческих учреждений Приморского края. Он возник в 1890 году как музей Общества изучения Амурского края на добровольные взносы и пожертвования населения Владивостока.

Достигнув известных успехов по сбору и систематизации естественно-научных коллекций, музей до Октябрьской революции 1917 года развивался односторонне: отражая главным образом природные богатства края, он совершенно недостаточно показывал его историю и совсем не затрагивал экономику. Последнее понятно, поскольку политика царского правительства по отношению к Дальнему Востоку не открывала экономическому и культурному развитию нашего края никаких перспектив.

С 1922 г., после пятилетнего периода застоя, с изгнанием с Дальнего Востока интервентов и с установлением советской власти, музей возрождается к новой жизни. По декрету Совнаркома он переходит

в ведение Музейного отдела при Наркомпросе, получает методические указания из центра и на месте, пополняется кадрами научных работников и превращается в самостоятельное научно-исследовательское и культурно-просветительное учреждение с твердой сметой, с постоянным штатом сотрудников, с широким планом научно-исследовательской и массовой работ. При поддержке со стороны государственных, партийных и общественных организаций музей крепнет и развивается.

Развитие музея за годы советской власти

За годы сталинских пятилеток годовой бюджет музея имени В. К. Арсеньева возрастает, по сравнению с 1914 г., с 6 тыс. до 330 тыс. рублей. Штат сотрудников по сравнению с этим же годом увеличивается в четыре раза.

Из года в год растет количество посетителей и, по сравнению с 1915 г., увеличивается с 7 тыс. до 120 тыс. человек в год. Во много раз возрастает количество коллекций и отдельных экспонатов.

На 1 января 1947 г. в фондах музея числится более 57 тыс. экспонатов. Развертывается плановая научно-исследовательская работа по изучению края и своих фондов.

В 1945 г. Совнарком РСФСР присваивает музею имя выдающегося исследователя Дальнего Востока и талантливого писателя В. К. Арсеньева, в ознаменование 15-летия со дня его смерти.

В настоящее время музей имеет следующие отделы: природы, истории, социалистического строительства и Великой Отечественной войны, художественный.

Отдел природы состоит из геологических коллекций нашего края (палеонтологических, минералогических и петрографических), а также из ботанических и зоологических (по орнитологии, по млекопитающим, ихтиологии и энтомологии).

Отдел истории включает ряд коллекций по древней истории Приморья — результаты археологических раскопок Буссе, Маргаритова, Федорова (а впоследствии Арсеньева и других). Эти коллекции представляют чрезвычайно важный материал для организации дальнейшей научно-исследовательской работы по древней истории нашего края.

В отделе истории имеются такие уникумы, как шпага Витуса Беринга, модель и куски корпуса исторического фрегата «Паллады» и другие. Здесь же имеются обширные этнографические коллекции (чукчи, коряки, камчадалы, гиляки, тазы, орочи, ольчи, гольды, айны). Некоторая часть этих коллекций была передана музею В. К. Арсеньевым.

В фонде отдела истории нашли большое отражение события революционного движения в Приморье. Особенно много материалов по борьбе с интервенцией и по гражданской войне: многочисленные фотографии, документы, личные вещи, архивы. Некоторые из них представляют исключительную ценность, например, архив Сергея Лазо (личный дневник, фотографии, письма, школьные тетради).

Отдел социалистического строительства и Великой Отечественной войны отражает развитие социалистического строительства в Приморье, а также участие трудящихся Советского Приморья в Великой Отечественной войне (документы, фотоснимки, диаграммы, трофейное оружие и т. д.).

Художественный отдел представлен главным образом работами мастеров русской живописи и отчасти западноевропейской. Большинство картин — подлинники, многие из них переданы Приморскому музею из центральных музеев СССР: Эрмитажа и Русского музея. По

русской живописи имеются подлинные работы Рокотова, Тропинина, Айвазовского, Верещагина, Венецианова, Врубеля, Поленова, Репина, Серова, Левитана, Нестерова и др.

Музей в новой пятилетке

Богатые коллекции всех отделов музея, собранные почти за 60 лет его существования, особенно в годы советской власти, не вмещаются в его залах. В связи с этим в новую сталинскую пятилетку намечено надстроить новые этажи над существующим зданием музея. Это значительно расширит его экспозиционную площадь и даст возможность приступить к коренной перестройке отделов.

Приморский филиал Всесоюзного Географического общества

В апреле 1884 года во Владивостоке состоялось первое заседание учредителей добровольного научного общества, которое получило наименование «Общество изучения Амурского края».

Общество ставило своими задачами: «Изучение бассейна реки Амур, русского побережья Восточного океана и сопредельных местностей и ознакомление с ними посредством собрания коллекций и разных сведений по всем отраслям естествознания, географии, этнографии, археологии и научной разработки собранных материалов, равно посредством составления библиотеки из сочинений об указанном крае, не ограничиваясь какой-либо специальностью».

Среди организаторов Общества мы находим имена таких известных исследователей Дальнего Востока, как Ф. Ф. Буссе, В. П. Маргаритов, А. А. Кропоткин и др. Первым председателем Общества был избран Ф. Ф. Буссе.

С самого начала существования Общества членами его уделялось много внимания сбору различных научных коллекций для музея. Одновременно с созданием музея производился сбор книг для библиотеки и материалов для научного архива.

Финансовых средств для проведения своей работы Общество от царского правительства не получало и поэтому постоянно прибегало к подписным листам и сбору пожертвований.

Организованные Обществом публичные лекции и доклады на различные географические и историко-географические темы пользовались у населения Владивостока большим успехом.

В 1886 г. Обществом была снаряжена первая крупная научная экспедиция в Императорскую (ныне Советская) гавань для изучения быта орочей. Сообщение о работе этой экспедиции было опубликовано, как вполне полноценный научный отчет, в «Известиях Русского Географического общества» в Петербурге.

Обществу принадлежит заслуга в деле организации первых поисков и описания месторождений ископаемых углей в крае. Изыскания, производившиеся членом Общества В. П. Маргаритовым, привели в 1888 г. к открытию крупнейшего месторождения высококачественных каменных углей в долине р. Сучана.

В 1895 г. Общество изучения Амурского края вошло в состав Русского Географического общества в качестве его филиала.

Общество принимало участие в различных выставках, призванных отражать природу, богатства и достижения в области освоения края.

Приморский краевой музей им. В. К. Арсеньева (слева) и Приморский филиал Всесоюзного Географического общества.

В 1889 г. за коллекцию рыб Японского моря и за образцы промысловых орудий лова рыбы, представленных на Всероссийскую выставку рыболовства и рыбоводства в С.-Петербурге, Общество было удостоено золотой медали. В 1900 г. Общество выслало гербарий Южноуссурийского края, большую этнографическую и орнитологическую коллекции, образцы ископаемых углей и экземпляры своих печатных трудов на международную выставку в Париж. За представленные коллекции Общество было награждено двумя медалями. За участие в сельскохозяйственной и промышленной выставке в Хабаровске в том же году вице-председатель Общества Н. А. Пальчевский награжден медалью.

В 1925 г. музей, принадлежащий Географическому обществу, был выделен в самостоятельную единицу. В конце 1926 г., с целью проведения научных опытов по звероводству, Обществом на о. Попова (близ Владивостока) был основан зоологический питомник, переданный позже в Управление охоты.

Обществом принималось участие в подготовке и проведении следующих, имеющих для края большое значение, мероприятиях: по охране памятников старины, по организации резерватов природы (заповедников) в горной области Сихотэ-Алиня и на севере Приморья, по организации сейсмической станции во Владивостоке. Общество также проводило консультации и оказывало научную помощь экспедициям, направляемым в Приморье из центральных областей Союза, вело переписку со своими корреспондентами, живущими во всех уголках края, по поводу открываемых месторождений полезных ископаемых, а также по различным вопросам географической науки.

Почетные члены

Почетными членами Общества состояли знаменитый путешественник П. П. Семенов-Тян-Шанский, В. П. Маргаритов, В. Л. Комаров, В. К. Арсеньев, известный исследователь Арктики, норвежский ученый Роальд Амундсен и др. Среди членов общества были М. Н. Миклухо-Маклай (брат известного исследователя Новой Гвинеи), П. В. Римский-Корсаков.

За время своего существования Общество издало более 60-ти различных научных книг, журналов и сборников. Среди изданий — большое количество монографий по биологическим наукам, геологии, гидрогеологии, этнографии, археологии, фольклору и различным вопросам физической географии.

После установления советской власти в Приморье Общество выпускало следующие периодические издания: ежегодные отчеты филиала, «Записки» филиала, журнал «Уссурийское садоводство и огородничество», журнал «Работы кружка юных краеведов».

Курильская экспедиция 1946 года

В послевоенный период Общество получило возможность развить свою научно-исследовательскую деятельность. Так, была организована Курильская экспедиция. Экспедицией произведены рекогносцировочные исследования и сбор научных материалов в области геологии, геоморфологии, геоботаники, зоологии, физической и экономической географии и по вопросам лесного хозяйства на самых крупных южных островах Большой Курильской гряды.

В 1946 г. членами филиала собраны интересные материалы по экономике Южного Сахалина, собрана большая коллекция фотографических снимков, установлена связь с Южносахалинским областным музеем.

В настоящее время Приморский филиал Всесоюзного Географического общества объединяет 195 действительных членов и двух юридических членов (организации).

Все члены Общества проводят работу в одной из пяти секций: географической, геологической, исторической, биологической и садоводческой. На общих заседаниях членов секций решаются организационные вопросы, читаются лекции и доклады на специальные темы.

Научная библиотека

Научная библиотека Общества в настоящее время насчитывает около 70 000 книг и является лучшим собранием литературы по различным вопросам географии, этнографии, археологии и истории Приморского края. В последние годы количество получаемой библиотекой научной периодической литературы и монографических изданий сильно увеличилось. Библиотека обслуживает большое количество читателей, приезжающих со всех концов Приморья. Установлен межбиблиотечный обмен с крупнейшей в Союзе библиотекой имени Ленина в Москве и с некоторыми библиотеками научно-исследовательских учреждений края.

Географический съезд. Задачи Общества

В январе 1947 года в Ленинграде проходили Второй Всесоюзный географический съезд и съезд Всесоюзного Географического общества, посвященный 100-летнему юбилею Географического общества. Приморский филиал Общества был представлен на съезде делегацией из семи действительных членов. На специальном вечере, в котором приняли участие делегаты съезда, Приморским филиалом Общества были поставлены пять докладов по работам Курильской экспедиции.

В соответствии с общими решениями, принятыми съездом, перед Приморским филиалом Общества стоят задачи по развитию географических исследований, содействующих быстрейшему развитию народного хозяйства края и успешному выполнению сталинского пятилетнего плана; по популяризации географических знаний среди населения путем выпуска в свет научно-популярных изданий, чтения лекций, постановки докладов.

НАРОДНОЕ ОБРАЗОВАНИЕ

★

В ПРИМОРСКОМ крае до Великой Октябрьской социалистической революции было очень мало школ. Так, в 1898 году здесь, по официальным данным, было отказано в определении на учение из-за отсутствия школ и учителей 7206 детям. Дети оставались вне школы, росли неграмотными, темными. Краевое начальство ежегодно получало много писем от крестьян, рабочих, военных и чиновников с просьбой открыть школы, прислать учителей. Отсутствие школ вызывало необходимость у населения открывать их без ведома властей и содержать на свои средства. Крестьяне и рабочие находили «учителей» из своей среды, в большинстве малограмотных, которые кое-как учили детей читать и писать.

В бывшем Иманском уезде, объединявшем 12 волостей, что равняется почти 12 районам, в 1914 году обучалось около шести тысяч учащихся (теперь только в гор. Имане и Калининском районе обучается столько же). В бывшей Чугуевской волости на 22 селения было только две начальных одноклассных школы — в Чугуевке и Самарке. Автор справочника «Дальний Восток» за 1910 г., анализируя состояние народного образования, приходит к мрачному выводу: «Грамотность ничтожна до безобразия. Черепашьим шагом идет прогрессивное развитие. Если оставить дело в таком положении, то всеобщей грамотности едва ли достигнем и через сотни лет».

Да и как могла итти речь о всеобщей грамотности, когда ассигнования царского правительства предназначались здесь главным образом на тюремно-полицейские мероприятия. На народное образование отпускались ничтожные суммы. Так, 17 июля 1909 года был издан закон об административном переустройстве Приморской области. Наибольшая забота была в нем проявлена о полицейских управлениях, им предназначалась львиная доля отпускаемых средств.

Даже так называемые «покровители» просвещения к крае — краевое переселенческое управление при генерал-губернаторе и святейший синод — и те в 1914 году, выделяя «дотацию» на просвещение, отпустили на нужды церковно-приходских школ лишь 4000 рублей, в то время как на содержание церквей — 80 тысяч.

Неудивительно поэтому, что к 1922 году в крае среди городского населения было 58,7% грамотных, а среди сельского — всего 29,1%.

г. Сучан. Средняя школа № 1.

г. Владивосток. 75-я (мужская) средняя школа.

* * *

После установления советской власти в крае, как и во всех областях жизни, было положено начало новому периоду развития культуры и просвещения. Была проведена школьная реформа. От необычайной пестроты и несогласованности, от сплошного идеологического и программного хаоса, в котором оказалось дело народного образования, был произведен решительный переход на путь новой, единой трудовой советской школы.

К концу 1923 года школьная сеть в крае значительно расширилась. Здесь стало работать 405 начальных школ, в которых обучалось свыше 36 тысяч детей; 30 школ второй ступени (девятилеток) с контингентом учащихся около 6 тысяч человек и 7 профессиональных школ.

За годы советской власти в нашем крае, как и во всей стране, осуществлено всеобщее обязательное начальное, а в городах и рабочих поселках — всеобщее семилетнее обучение.

Школы-дворцы

Далеко-далеко, насколько хватает глаз, видно из окна огромного четырехэтажного здания безбрежное море. Временами мелькнет рыбачий парус и скроется вдали. Ближе к зданию глаз охватывает картину трудового города: дымят трубы заводов, снуют автомашины, трещат лебедки на стройках. Из порта доносятся гудки пароходов, шум транспортеров. А в здании — тишина. Длинные коридоры, на больших окнах — цветы, занавески, на стенах — портреты вождей, писателей, ученых. Это — 13-я средняя женская школа города Владивостока. В классах много воздуха, света. В уютной учительской широкий стол, мягкая мебель, пианино, цветы. За стеклянными дверцами шкафов строго выстроились наглядные пособия по ботанике, зоологии, физике, химии и другим предметам.

В этой школе учатся 1200 девочек, работают 38 учителей. Не только учебный процесс, но и вся воспитательная работа в школе построена так, что делает жизнь каждой ученицы заполненной интересными делами и планами. Каждая вновь поступившая в школу девочка невольно задумывается над тем, какой кружок ей выбрать: то ли краеведческий с секциями естественной и географической, который устраивает интересные выставки работ, экспонаты для которых собраны летом во время каникул, проводит конференции, издает свой журнал; то ли исторический, который занимается интересными изысканиями и проблемами; то ли физкультурный, хоровой, драматический, музыкальный. Всюду интересно, всюду кипит жизнь! В школе 89 комсомольцев. Это — опора дирекции и педагогов, это — первые помощники в учебно-воспитательной работе.

На другой улице города возвышается такое же здание 75-й мужской средней школы. В ней те же чистота, порядок, уют. Обе эти школы — и 13-я женская и 75-я мужская — из числа тех 160 двух- и четырехэтажных школ-дворцов, которые были построены в Приморье в течение семи лет до войны с гитлеровской Германией. На строительство и оборудование каждой из них затрачено около полумиллиона рублей.

В крае сейчас имеется 67 средних, 190 семилетних, 710 начальных и 6 специальных школ Министерства просвещения РСФСР, 21 школа рабочей и 35 школ сельской молодежи. По сравнению с 1914 годом сеть школ увеличилась в 3,5 раза: по начальным школам — в 2,5 раза, по семилетним и приравненным к ним — в три с лишним раза.

Внешкольные учреждения

Вместе с ростом школ росло и развивалось пионерское движение в крае. Сорокатысячная армия пионеров имеет сейчас хорошо оборудованные дома пионера и школьника во Владивостоке, Артеме, Сучане, Ворошилове, опытные кадры пионервожатых, педагогов, физкультурных работников.

г. Артем. В детском парке.

Самые разнообразные кружки работают во Владивостокском доме пионера и школьника. Здесь занимаются юные автомотоциклисты и пианисты, киномеханики и боксеры, радисты и гимнасты, девочки увлекаются рукоделием, а мальчики строят модели кораблей и боевых машин.

При доме пионера работает станция юных натуралистов.

В живописной дачной местности расположена небольшая оранжерея с прилегающим к ней участком в 2 гектара. Каких только нет здесь растений, самых редких и дорогих! Рядом с пальмой цветет гортензия, туя растет по соседству с коралловым кактусом. Все это выращено руками ребят под руководством опытных педагогов. Станция имеет несколько отделов: плодово-ягодный, полевых культур, овощеводства, декоративных и масличных культур, ботанический садик.

Здесь закладываются основы творческой работы, прививается любовь к науке, самостоятельной мысли, инициативе.

И не только здесь. В Первореченском районе имеется отделение детской технической станции; при Владивостокском доме пионера функционирует туристско-экскурсионная база.

* * *

В дореволюционном Приморье сильно ощущался недостаток специалистов средней и высшей квалификации. В отчете за 1912 год окружной инспектор школ Ивановский писал министру просвещения: «В среднем образовании весьма ощутительным пробелом является отсутствие профессиональных училищ, через что, с одной стороны, слышатся постоянные жалобы промышленников и предпринимателей на неимение из местных жителей техников, мастеров, надсмотрщиков, чертежников, агрономов и других; с другой стороны, не находят применения сил окончившие низшие и городские училища».

Усиленное заселение Приморского края, быстрый рост сел и городов, создание Тихоокеанского флота, строительство Владивостока, портов и в связи с этим потребность в угле и полезных ископаемых — все это вызвало острую необходимость в кадрах специалистов.

Особенно назрел вопрос о кадрах с установлением советской власти, когда перед краем стали огромные хозяйственные задачи.

Владивостокский судостроительный техникум

Шли годы первой пятилетки. На Дальнем Востоке быстрыми темпами развивалась судостроительная промышленность. Росли, расширялись старые заводы во Владивостоке и Хабаровске, строились новые в Комсомольске-на-Амуре и Совгавани. На очередь встал вопрос о подготовке кадров средней специальности для судостроительной промышленности Дальнего Востока. Индустриальный техникум был реорганизован в судостроительный, с тех пор он ежегодно посылает на заводы Владивостока, Хабаровска, Комсомольска и Совгавани молодых специалистов — техников: судостроителей, судомехаников, электросварщиков, технологов. 600 учащихся техникума гордятся своими мастерскими, где они проходят слесарную и станочную практику; кабинетами физики, электротехники, судостроения, судовых механизмов; библиотекой, в которой насчитывается около 300 тысяч томов технической, политической и художественной литературы. Техникум — ровесник Советскому Приморью. Отмечая свое 25-летие, он дал в этом году самый большой выпуск за последние 8 лет — 84 человека.

Уссурийский сельскохозяйственный техникум

Осенью 1922 года, когда в Приморье еще шли бои с остатками белогвардейцев, в городе Никольске-Уссурийском (ныне Ворошилове), там, где сейчас расположена краевая сельскохозяйственная опытная станция, начались первые уроки в сельскохозяйственной школе. А через два года уже первая группа новых агрономов-полеводов разъехалась на работу по Приморью.

С тех пор произошло много перемен. Школа агрономов — ныне Уссурийский сельскохозяйственный техникум — превратилась в учебный комбинат, готовящий квалифицированных специалистов для всех отраслей сельского хозяйства Приморья. Десять аудиторий, специальные кабинеты растениеводства, общего земледелия, геодезии, большая библиотека, подсобное хозяйство площадью в 158 гектаров, рогатый скот,

лошади, свиньи, пасека — такова учебно-производственная база техникума. В новой пятилетке, в связи с дальнейшим ростом сельского хозяйства Приморья, значение техникума особенно возрастает.

Учебно-медицинский комбинат

Большая, в шесть окон, светлая комната. В солнечных лучах сверкают стеклянные приборы, банки, колбы, чашки весов. Это аптека. Здесь студенты проводят долгие часы за составлением лекарств по написанным ими самими рецептам. Двумя этажами выше в такой же комнате расположен химический кабинет, рядом — библиотека со специальной литературой, а внизу гордость всего комбината — физкультурный зал. Все в этом здании — и учебные кабинеты, и аудитории, и множество наглядных пособий по физике, биологии и зубоврачебная поликлиника — приспособлено для того, чтобы готовить квалифицированных работников. Так выглядит учебно-медицинский комбинат.

Нет в крае такой больницы, поликлиники, аптеки, где бы не работали выпускники зубоврачебной, фармацевтической и фельдшерской школ, входящих в состав комбината.

Комбинат существует с 1941 года, но все три его школы были организованы еще в первые годы советской власти, и каждая из них имеет свою историю. Одна только зубоврачебная школа за 15 лет своего существования выпустила 500 врачей. 24-й выпуск произвела в этом году фармацевтическая школа.

Разнообразна сеть специальных средних учебных заведений в Приморье. Владивостокский рыбный и Иманский зооветеринарный, Владивостокский гидрометеорологический техникум, Ворошиловское, Спасское, Владивостокские педагогические училища — готовят специалистов для народного хозяйства и культурных учреждений края.

Приморье имеет теперь 43 училища и техникума разных ведомств и министерств. Только во время Великой Отечественной войны в крае открыты лесной техникум, дошкольное педагогическое училище и ряд других специальных средних учебных заведений.

Кузница технических кадров

На черном фоне вывески золотыми буквами написано: «Дальневосточный политехнический институт имени В. В. Куйбышева». Тяжелая дверь ведет внутрь здания; просторный вестибюль с колоннами, широкая лестница, длинные коридоры с дверьми по обе стороны. Гулко отдаются шаги из-за закрытых дверей, слышны приглушенные голоса лекторов. Там, за этими дверьми, в аудиториях, кабинетах, мастерских полным ходом идет творческая жизнь, постигаются законы технических наук, готовятся кадры для кораблестроительной, полиметаллической, угольной, энергетической промышленности края.

В настоящее время ДВПИ имеет пять факультетов: кораблестроительный со специальностями кораблестроения и судовых механизмов и устройств; механический также с двумя специальностями — технологии машиностроения и промышленной теплотехники; строительный — промышленное и гражданское строительство и гидротехническое строительство; горный со специальностями геологии и разведки полезных ископаемых и разработки полезных ископаемых; электротехнический — со специальностями электрических станций, сетей и систем и электрооборудования промышленных предприятий.

Коллектив студентов института насчитывает более 1000 человек, профессорско-преподавательский — более 100. Учебно-вспомогательные учреждения института: 42 лаборатории и кабинета, модельная мастерская, 15 аудиторий, спортивный зал и библиотека с книжным фондом в 100 тысяч томов.

Дальневосточный политехнический институт.

За 25 лет советской власти на Дальнем Востоке институт выпустил около 2 тысяч специалистов. Институт гордится своими многочисленными питомцами, среди которых есть видные ученые — профессоры, доктора наук, доценты, руководящие партийные работники, директоры крупных предприятий, начальники управлений, главные инженеры крупнейших заводов, руководители важнейших цехов, строек, конструкторы.

Высшее мореходное училище

Владивосток называют городом-портом, городом моряков. И действительно, из стен его морских училищ вышло не мало славных мореплавателей, бесстрашных исследователей морей, проложивших новые пути в страны мира.

История подготовки морских кадров во Владивостоке насчитывает свыше семидесяти лет. В конце XIX века морские кадры готовились в двухгодичных мореходных классах Министерства торговли и промышленности. На смену им было организовано небольшое училище дальнего плавания. Оно помещалось в специально выстроенном небольшом деревянном домике на Светланской (ныне Ленинской) улице, сохранившемся и сейчас. Училище готовило штурманов и судовых механиков.

Настоящая солидная подготовка морских кадров началась только с приходом советской власти. В январе 1923 года был организован тех-

никум водных путей сообщения, реорганизованный впоследствии в морской техникум, который готовил штурманов дальнего плавания, механиков II разряда, техников-механизаторов портов, радиотехников.

Во время Великой Отечественной войны, когда особенно ярко выявилось громадное значение морского флота в решении важнейших задач, Государственный Комитет Обороны СССР вынес решение о коренной реорганизации подготовки морских командных кадров. Этого требовали и быстрый рост морского флота и непрерывно развивающаяся судовая техника.

Во Владивостоке на базе морского техникума было открыто высшее мореходное училище в составе трех факультетов: судоводительского, судомеханического и радиотехнического.

Первый выпуск инженеров-моряков училище будет проводить в 1949 году, но и в течение трех лет своего существования оно оказало значительную помощь пароходствам Тихоокеанского бассейна. С 1944 по 1947 год оно подготовило в основном своими силами в классах мореходного училища и на курсах плавсостава 490 специалистов среднего технического состава.

г. Владивосток. Педагогический институт.

Пединститут

В годы Великой Отечественной войны открыт во Владивостоке государственный четырехгодичный педагогический институт — кузница подготовки педагогических кадров высшей квалификации. В 1947 году педагогический институт уже дал первый выпуск — 80 преподавателей русского языка и литературы, истории и английского языка.

Трудовые резервы

Перед войной в крае были созданы ремесленные и железнодорожные училища и школы фабрично-заводского обучения, перед которыми поставлена задача готовить для промышленности трудовые резервы. За время своего существования приморские школы трудовых резервов дали нашему государству 26 тысяч квалифицированных рабочих.

Сейчас в 16 ремесленных, железнодорожных училищах и 9 школах ФЗО Приморья учится около 7000 учащихся.

* * *

25-летие советской власти в Приморье, как и во всей стране, начальная, средняя и высшая школа встречают в полном расцвете своих сил и возможностей. Успехи, достигнутые советской школой, поистине грандиозны. Только в 1947 году общеобразовательные и специальные средние учебные заведения края окончило 2603 человека, из высших учебных заведений выпущено 484 человека. За время войны в Приморье организовано 20 детских домов, открыто 60 школ рабочей и сельской молодежи, дополнительно открыто 154 школы всеобуча, подготовлено 1490 учителей. Только в системе Министерства просвещения РСФСР по краю имеется 6000 учителей и работников органов народного образования, а во всех средних и высших учебных заведениях около 8000 преподавателей со средним и высшим образованием.

Заслуженные учителя республики

Среди работников просвещения края трудится немало замечательных педагогов, отдающих все свои знания и силы благородному делу.

Партия и правительство высоко оценили работу многих учителей и работников народного образования нашего края, наградив в 1939 и 1944 годах 100 учителей орденами и медалями Союза ССР; 2510 человек награждены медалью «За доблестный труд в Великой Отечественной войне 1941—1945 гг.»; 59 человек — значком «Отличник народного просвещения». Семи выдающимся учителям, особенно отличившимся перед Родиной по коммунистическому воспитанию детей, Указом Президиума Верховного Совета РСФСР присвоено почетное звание заслуженного учителя школы: П. Я. Мартынову (преподавателю математики средней школы № 1 г. Владивостока), О. И. Анисимовой (преподавательнице русского языка и литературы Ворошиловского педучилища), Е. Н. Лесковой (преподавательнице средней школы № 9 г. Владивостока), А. В. Титову (преподавателю средней школы № 16 г. Владивостока), К. И. Дробышевской (заведующей Бейчанской начальной школой Красноармейского района), А. И. Рязановой (учительнице 12-й школы г. Ворошилова), Ф. К. Фирсову (преподавателю физики средней школы № 17 г. Владивостока).

ЗДРАВООХРАНЕНИЕ

ПЕРВЫМ медицинским учреждением в Приморье нужно считать временный военный лазарет в посту Владивосток, открытый в 1861 году. В 1860 году солдаты, прибывшие на транспорте «Маньчжур», построили для себя один дом, а команда корвета «Гридень», прибывшая в том же году, построила одну казарму, офицерский флигель с мезонином, кухню и сарай для провизии. В одном из этих первых домов Владивостока и был развернут временный военный лазарет, а в 1867 году, с переходом лазарета в другое помещение, в нем была открыта аптека.

И только в 1882 году была открыта первая гражданская больница на 15 коек.

В 1885 году Владивостокская городская дума приглашает врача и открывает первую «амбулаторию-лечебницу для бедных приходящих больных» на квартире этого врача (врач Мякотин) «по Светланской улице в доме купца Пьянкова». Но и эти робкие начинания быстро оборвались вместе со смертью врача Мякотина, умершего 30 октября 1886 года от тифа, свирепствовавшего тогда во Владивостоке.

Только поток переселенцев вызвал необходимость в более широкой организации медицинской помощи. С 1909 года в Никольске-Уссурийском, Шкотово, Камень-Рыболове, Черниговке, Ивановке, Новокиевке открываются сельские больницы на 5—7 коек. Позднее в ряде сел открываются «казачьи», «переселенческие», «горные», «рудничные», затем «железнодорожные» и в городах Владивостоке и Никольске-Уссурийском — «тюремные» больницы.

Раздробленность медицинских учреждений между различными ведомствами, их бедность и примитивность в оборудовании, бесконтрольность в работе приводили к тому, что больницы не оказывали никакого влияния на оздоровление населения. Такие болезни, как холера, тиф, натуральная оспа, корь и другие, уносили ежегодно тысячи жизней.

Вся существовавшая медицинская сеть к 1908 году характеризовалась следующими простыми показателями: один врач в городах обслуживал 3500, а в сельской местности 19 900 человек, при среднем радиусе обслуживания 168 верст.

Недостатком медицинского обслуживания того времени было не столько наличие слабой сети стационарных и амбулаторных медицин-

ских учреждений, сколько само содержание их работы и главное — полное отсутствие какой-либо профилактической деятельности.

И немудрено, что годы 1880—1922 были полны эпидемических вспышек различных болезней. Ежегодно регистрировалось до 600—700 случаев ветреной оспы, которая была распространена повсеместно; холера, всегда сопровождавшаяся огромной смертностью, была в 1885—86, 1890, 1895 и 1910 годах; тиф никогда в тот период не оставлял края, а в отдельные годы — 1907, 1908, 1909 и 1914 — доходил до размеров грозных эпидемий, когда из каждой тысячи населения болело 76 человек, из которых 12—14 умирало. Различные, никогда не прекращавшиеся детские заразные болезни ежегодно уносили тысячи жизней. Чума посетила край в 1921 году.

г. Сучан. Городская больница.

Советское здравоохранение

Первый год молодой советской республики был ознаменован большими успехами в области здравоохранения. В 1923 году во Владивостоке больничная сеть была увеличена до 540 коек, по области вступило в строй 17 больниц и до 65 сельских амбулаторий и пунктов. Но главным достижением было открытие ряда новых медицинских учреждений — кожно-венерологической и туберкулезной здравниц, в дальнейшем преобразованных в диспансеры; детских яслей, детских и женских консультаций, института охраны материнства и младенчества, поликлиник. Первыми открытыми детскими яслями во Владивостоке были ясли им. Калинина на 30 мест.

В этот же год была расширена зубоврачебная помощь, помощь на дому, расширилась сеть аптек и заложено основание санитарно-противоэпидемической службы.

Однако положение с медицинскими кадрами оставалось весьма на-

пряженным. Для решения этого трудного дела к концу 1923 года во Владивостоке организуются курсы усовершенствования ротных фельдшеров. Эти курсы уже в 1924 году преобразуются в фельдшерскую школу и фармацевтические курсы, которые позднее были также преобразованы в фармацевтическую школу.

За четверть века, отделяющие нас от рождения советского здравоохранения в Приморье, в корне изменились и содержание и масштабы работы.

Санаторий Советской армии на ст. Океанской.

Мощной сетью лечебных и профилактических учреждений покрыт наш край. Колхозник, рабочий и служащий в селе и городе окружены вниманием, обеспечиваются высококачественной лечебно-профилактической помощью.

Особым вниманием и заботой большевистской партии и правительства окружены дети и матери. Густая сеть родильных домов, 60 детских и женских консультаций, 240 постоянных с 10 тысячами мест и до 400 сезонных детских яслей в наших колхозах, совхозах, машинно-тракторных и моторно-рыболовных станциях, десятки детских больниц, 21 молочная кухня, дома отдыха детей и детские санатории, широкие, охватывающие до 40 тысяч детей, ежегодно проводимые летние оздоровительные мероприятия — поставлены на службу матери и детям. Они обеспечивают им здоровье, счастливое радостное детство и материнство.

Специализированные лечебные и санитарные учреждения — туберкулезные и венерологические диспансеры и пункты, больницы и санатории, широкая хирургическая, терапевтическая, неврологическая и другая специализированная помощь в городах и ряде сельских районов, институт физических методов лечения, институт микробиологии и эпидемиоло-

гии, поставленные на уровне современных знаний, санитарно-эпидемические станции с сетью лабораторий, дезинфекционных пунктов и прививочных отрядов, станции и пункты переливания крови, рентгенологическое и физиотерапевтическое обслуживание в городе и селе — все поставлено на охрану и укрепление здоровья трудящихся края. В результате этих мер общая и детская смертность по краю резко снизилась по сравнению с 1913 годом, значительно повысился средний вес и рост новорожденных, школьников, призывников, неизмеримо снизилась инфекционная заболеваемость. Население края стало крепче, здоровей, жизнь трудящихся счастливей, радостней.

Само собой понятно, что достигнутые изменения обусловлены не только качеством лечебно-профилактической помощи, но и суммой всех социалистических факторов, повысивших жизнеустойчивость населения: улучшилось питание огромного большинства населения, неизмеримо улучшились условия труда и быта, вся обстановка жизни трудящихся.

Здравоохранение в дни войны

Великая Отечественная война от органов здравоохранения, от медицинской науки потребовала серьезной перестройки. Органам здравоохранения края, как и всей страны, предстояло обеспечить лечение раненых бойцов и офицеров, улучшить лечебную помощь населению, не допустить эпидемий.

Энтузиазм медицинских работников, сознание высокого патриотического долга, успехи советской медицинской науки привели к успешному разрешению этих сложных задач.

В период войны и сейчас наш край не только не знает эпидемий, но более того — инфекционная заболеваемость значительно снизилась. Война всегда во всех странах сопровождалась повышением смертности среди мирного населения; у нас в крае, как и во всем Советском Союзе, в период войны смертность не только не повысилась, но значительно уменьшилась. Широкое применение сульфамидных препаратов и биосептиков, переливание крови, применение цистоскопической сыворотки, различных фагов, вакцин и сывороток, изобретенных советскими учеными в дни войны, обеспечили сокращение сроков лечения, предупреждение болезней и снизили смертность от ряда болезней.

Героический труд медицинских работников Приморья высоко оценен партией и правительством. Многие из них награждены орденами и медалями Союза ССР, многим присвоено почетное звание заслуженного врача РСФСР, многие награждены Министерством здравоохранения Союза ССР значком «Отличник здравоохранения» и отмечены приказами министерства.

Курорты Приморья

Дальнейший рост и укрепление здравоохранения предусматривается в пятилетнем плане восстановления и развития народного хозяйства СССР. В системе медицинских мероприятий по краю отведено большое место использованию природных лечебных факторов — климатических, бальнеологических, грязевых, питьевых минеральных вод. Приморье по богатству этими факторами может быть поставлено на одно из первых мест в Союзе. Пляжи Амурского и Уссурийского заливов, многочисленные минеральные источники с богатым содержанием газов и минеральных солей, большие запасы целебной грязи — позволяют развивать курорты различных профилей.

Минеральные источники различного характера и мощности имеются у нас в Пожарском, Калининском, Чугуевском, Советском, Шмаков-

г. Владивосток. Водная станция офицерского клуба ТОФ.

г. Владивосток. Водная станция спортивного общества «Динамо».

ст. Океанская. На пляже.

ском, Соколовском, Ольгинском и Яковлевском районах. Ряд из них — «Шмаковка», «Ласточка», «Сандагоу», «Вангоу» — достаточно хорошо изучен и эксплоатируется. В «Шмаковке» и «Сандагоу» хорошо налажено медицинское, культурное и бытовое обслуживание больных. Ежегодно тысячи человек успешно лечатся на этих курортах.

На курортах «Шмаковка», «Сандагоу» и «Ласточка» с большим успехом лечатся болезни почек, желудочно-кишечного тракта, сердечно-сосудистой системы, болезни печени. Вторая группа источников, широко известная трудящимся края, — «Вангоу», «Амгу», «Сайон» и др. — с их теплыми, щелочными с содержанием кремниевой кислоты водами, оказывает разительные результаты при болезнях кожи, хронических экземах; хороший эффект получен также при лечении некоторых форм воспалений суставов, болезней периферических нервов.

На курорте «Вангоу» за период войны построены здания жилых, лечебного и ванного корпусов, душевых, котельного и др., развивается прикурортное подсобное хозяйство. Теплый ключ «Амгу» в Тернейском районе отличается также высокими лечебными свойствами. Здесь районный исполком уже второй год ведет строительство необходимых зданий и сооружений.

Широко известен даже за пределами края грязевой курорт «Садгород» вблизи станции Лянчихе (26-й километр) Приморской железной дороги. Хорошо оборудованный, оснащенный техникой, обеспеченный высококвалифицированными кадрами, он ежемесячно обслуживает до 300 больных. Сейчас предусматривается его дальнейшее расширение. Грязи этого курорта по своим свойствам не уступают прославленным грязям Сакского озера, Старорусским.

Здравоохранение в новой пятилетке

Новой пятилеткой предусматривается дальнейшее развитие и специализация больничной и амбулаторной сети в городах, районных центрах, промышленных поселках и на новостройках. Расширение сети предусматривает строительство новых больниц в сельской местности, промышленных центрах и новостройках, специализация сети — внедрение специализированных врачебных приемов, установление специализированной врачебной помощи в больницах городов и сельской местности. Дальнейшее развитие получат физические методы лечения.

В эту же пятилетку предполагается провести достройку климатического санатория ЦК союза рабочих рыбной промышленности Дальнего Востока и Сибири на станции 19 километр на 400 мест, закончить строительство санатория моряков Дальневосточного госморпароходства.

Владивостокский физиотерапевтический институт

Мысль о массовом, научно оснащенном применении физиотерапии, как метода лечения болезней, о создании физиотерапевтического института во Владивостоке впервые возникла в 1926 году. Эту мысль горячо поддержали партийные и профсоюзные организации, работники здравоохранения и страхкассы. В 1927 году владивостокские городские организации отвели под будущий институт два прекрасных трехэтажных здания по Ленинской улице.

7 ноября 1930 года состоялось торжественное открытие Владивостокского физиотерапевтического института. С каждым годом улучшалось и увеличивалось оборудование кабинетов специальной аппаратурой —

наиболее совершенной, представляющей собою последние достижения медицинской науки и техники.

Институт быстро завоевал популярность среди широких масс трудящихся не только Владивостока и Приморья, но и других краев.

г. Владивосток. Физиотерапевтический институт.

Огромный приток больных заставил органы здравоохранения поставить вопрос о расширении стационара и поликлинической помощи. И в 1933—34 годах помещение было значительно расширено путем пристройки нового четырехэтажного дома, соединившего оба прежних здания.

К настоящему времени ФТИ имеет стационар на 100 коек, электросветолечебное отделение, водолечебницу, грязелечебницу, рентгеновское отделение, отдел лечебной физкультуры, лабораторию, поликлинику с кабинетами по всем специальностям, библиотеку, электромастерскую, кухню, столовую, прачечную, зал ожидания, комнаты отдыха.

Однако этот перечень не дает правильного представления об оборудовании института, о размахе и глубине его работы. Необходимо подробнее остановиться на его кабинетах.

В отделении электросветолечения расположены:

гинекологический кабинет, оборудованный всеми видами физиолечения: гальванизация, диатермия, диатермогальванизация, кварц и т. п.;

кабинет токов низкого напряжения, где больные принимают процедуры от ревматизма, высокого кровяного давления, полиневритов и т. д. Кабинет оборудован особыми гальваническими досками, представляющими собой новейшее достижение электролечебной техники. Обращает на себя внимание так называемое кресло Берганье, применяемое при лечении нарушения обмена веществ, слабой сердечной деятельности и пр.;

кабинет диатермии, оборудованный аппаратурой по отдельным видам терапии;

кабинет фототерапии, имеющий 9 специальных кварцевых ламп;

кабинет д'арсонвализации, где током высокого напряжения институт лечит от высокого кровяного давления, начальных форм артериосклероза, вегетативной дистонии;

фотарий смешанного типа — здесь принимают процедуры больные малокровием, неврастенией, пониженной кислотностью, ревматизмом, астенией с пониженной сердечной и нервной деятельностью;

кабинет ультравысокой частоты (УВЧ). Аппараты этого кабинета, дающие до 20 миллионов колебаний в секунду, смонтированы собственными силами электротехников института. Эти аппараты с мощностью на 700 и 1000 ватт оборудованы недавно, в 1945 году, и представляют особую гордость института, который одним из первых в Советском Союзе начал применять в лечении токи сверхвысокой частоты. С помощью этих токов лечатся негнойные воспалительные процессы, остеомиелиты, гангрены.

Рентгеновское отделение института включает в себя как кабинет диагностики — определения болезни, так и терапии — лечения лучами Рентгена. Насколько совершенно оборудование рентгенотерапевтического кабинета, можно судить хотя бы по такому факту. В марте этого года институт получил телеграмму из Томского ФТИ: «Телеграфьте возможность проведения рентгенотерапии хронической лейкемии». Эту возможность Владивостокский ФТИ, конечно, имеет. Таким образом его слава идет далеко за пределы Приморья.

В гидротерапевтическом отделении (водолечебнице) имеются ванны с пресной водой, с морской водой и углекислые, несколько душей, в том числе душ Шарко.

В грязелечебнице института широко применяется лечение радиоактивной грязью с известного в Приморье курорта «Сад-город», особенно эффективной для разного рода женских заболеваний. Здесь же практикуется лечение парафином. Одна из новинок института — лечение открытых язв сжатым кислородом — дает замечательный эффект.

Институтская лаборатория имеет 3 отделения: клиническое, биохимическое и серологическое.

Библиотека института, насчитывающая 7000 томов, состоит из двух отделений: медицинской литературы — для научно-врачебного персонала и художественной литературы — для стационарных больных. Первое отделение библиотеки обладает рядом единственных в Приморье ценных изданий.

Необходимо еще отметить оборудованный на крыше институтского здания солярий, функционирующий в летние месяцы.

В стационаре имеется 16 палат, почти все они выходят окнами на юг, с видом на бухту Золотой Рог.

Описание физиотерапевтического института будет неполным, если не упомянуть о просторном зале ожидания, о стильном вестибюле, о богато украшенной лепкой, картинами и цветами столовой, которая является также аудиторией для лекций и докладов и кинозалом. Для культурного развлечения больных, кроме библиотеки и кино, имеется большая биллиардная. Все залы и кабинеты, где это допустимо, обставлены живыми цветами, картинами, радиофицированы.

Институт недавно отмечал свое 15-летие и подводил итоги работы.

Вот несколько цифр, иллюстрирующих его лечебную работу за эти 15 лет.

По электросветоотделу отпущено больше двух миллионов процедур, по рентгеноотделу — свыше 400 тысяч, по водолебнице — также 400 тысяч, по грязелечебнице — 100 тысяч. Через кабинеты поликлиники пропущено свыше 350 тысяч больных. Одно только электросветоотделение института ежедневно пропускает до 600 амбулаторных больных.

Владивостокский физиотерапевтический институт заслужил свою славу не только благодаря прекрасному оборудованию аппаратурой, но и замечательной работой врачебного персонала. Ярким свидетельством этого служат многочисленные отзывы больных в книге записей. Почти каждая из них начинается так: «Покидая после курса лечения ФТИ, где я получил значительное облегчение болезни, считаю долгом выразить глубокую благодарность врачебному персоналу института...» Лечившийся во ФТИ генерал-лейтенант Масленников с удовольствием отмечает в своем отзыве, что «институт вполне оправдывает свое назначение». Камчатский рыбак тов. Фрянский пишет о внимательном, чутком отношении к нему работников института и о замечательных результатах лечения: он приехал сюда полным инвалидом, прикованным к постели ревматизмом, а уехал, совершенно излечившись.

В пятилетнем плане института записано: организовать кабинет функциональной диагностики, виварий, детское отделение в стационаре, гистологическую лабораторию в основном для культуры тканей, открыть образцовые физиотерапевтические отделения при больницах угольных центров Приморья — городов Сучана и Артема. В плане научно-исследовательской работы институт намечает усовершенствование физиотерапии гипертонической и язвенной болезней, добиваясь наилучшего сочетания различных процедур.

По нервным болезням врачи института продолжают начатые в годы войны опыты лечения последствий энцефалита, используя для этого поле УВЧ (токов сверхвысокой частоты), рентген и гимнастику. Эта тема имеет особенно большое не только научное, но и практическое значение в связи с нередкими случаями заболевания энцефалитом (этой очень мало изученной болезнью) в таежных районах края.

Не менее важна и другая тема, поставленная в пятилетнем плане института — выработка лучших методов лечения полем УВЧ гнойных маститов, карбункулов и других заболеваний кожи, столь распространенных в местностях с сырым климатом.

Большое место в плане отводится улучшению методов лечения женских и детских болезней.

Нет сомнения, что научно-медицинские работники физиотерапевтического института, как и все работники здравоохранения Советского Приморья, вооруженные прекрасной передовой техникой и вдохновленные призывом великого Сталина о совершенствовании советской науки, успешно справятся с поставленными перед ними задачами.

КУЛЬТУРА
И ИСКУССТВО

ДАЛЕКИМ захолустьем считалось Приморье до революции. Культурный уровень жизни его населения был крайне низок. Исключения не составлял даже город Владивосток. Вот как отзывался о тех временах городской голова И. И. Маковский:

«Владивосток очень богат питейными заведениями, трактирами, харчевнями низшего разряда и другими притонами, но, к сожалению, вовсе не имеет ни общественной библиотеки, ни других учреждений, где бы небогатый городской житель мог с удовольствием и с пользой для себя провести некоторую часть свободного праздничного времени».

В день 25-летия Уссурийского края газета «Владивосток» писала:

«Оглядываясь назад на прожитое нами 25-летие, мы должны сознаться, что одной из главных причин нынешнего печального положения было отсутствие действительного интереса к нуждам и потребностям края, которые приурочивались каждым исключительно только к своим узко эгоистическим стремлениям...»

* * *

За годы советской власти культурный облик края неузнаваемо изменился. В Приморье созданы многочисленные театры, клубы, дома культуры, избы-читальни, выходит большое количество газет, созданы краевой радиокомитет и радиоредакции, библиотеки, филармония, музыкальная школа, краевое издательство, отделение союза художников, литературное объединение и т. п.

Все это помогает коммунистическому воспитанию трудящихся, расширяет их кругозор, способствует внедрению новой социалистической морали.

Театры

Первые сведения о театральных зрелищах относятся к 1873 году. В кратком историческом очерке г. Владивостока (издание 1910 г.) говорится: «...замечалось в городе необычайное оживление. Во-первых, морской клуб начал увеселять спектаклями и семейными вечерами. Благотворительное общество устроило лотерею-аллегри в Адмиральском саду. Явилось много фокусников-актеров. Публика, не избалованная зре-

лищами, бросалась на них, и у одного из предпринимателей возникла мысль построить театр».

Осуществил эту мысль купец Галецкий, который соорудил сцену в своем кафешантане — в доме, где находятся сейчас гостиница и ресторан «Золотой Рог». Эти первые театральные подмостки в течение долгих лет использовали случайные гастролеры и местные актеры-любители. Затем было создано несколько третьеразрядных театральных трупп.

Пестрота репертуара, его приспособление к интересам хозяев кабаков и кафешантанов — вот что отличало театры тех дней. Как правило, пьеса готовилась к постановке 5-6 дней, спектакль игрался под суфлера, и, естественно, не могло быть речи о какой-либо художественной глубине.

Клуб им. Ильича завода им. Ворошилова (б. Народный дом).

Несмотря на обилие всевозможных зрелищных предприятий, фактически театра во Владивостоке не было.

К моменту освобождения края от интервентов (конец 1922 года) во Владивостоке оказался в наличии только один театр миниатюр.

После освобождения города сюда постепенно начали возвращаться артисты. По инициативе отдела молодежи была создана театральная студия. Вскоре состоялось открытие народной консерватории с классами фортепиано, сольного пения, виолончели, скрипки, духовых инструментов, балалайки, балета, хорового пения, теории музыки и проч.

По почину театральных работников Максимова, Ячменева, Яшина в 1926 году был организован рабочий театр Дорпрофсожа Уссурийской железной дороги. Это — старейший театр нашего края. За двадцать лет он поставил 73 пьесы, сыграл 5009 спектаклей, обслужив свыше двух миллионов зрителей. Театр с успехом гастролировал в Москве, Красноярске, Иркутске, Чите. 895 спектаклей было дано на Амурской железной дороге, 975 — на Дальневосточной и 2628 — на Приморской. Коллектив театра дал также 495 шефских спектаклей для бойцов Советской армии.

Новую свежую струю в театральную жизнь края в 1928 году внесли гастроли театра краснозаводцев. Владивостокцы впервые увидели советские пьесы: «Любовь Яровая», «Бронепоезд 14-69», «Товарищ Семивзводный», «Константин Терехин» и др.

г. Владивосток. Клуб моряков Тихоокеанского бассейна.

Трудящиеся, особенно молодежь, восторженно встретили советские пьесы. Через год, по инициативе горкома ВЛКСМ, в городе был создан театр рабочей молодежи (ТРАМ). Благодаря ТРАМу, жители даже такого отдаленного района, как Советский, смогли увидеть советские пьесы на сцене.

В 1929 году во Владивосток из Москвы прибыл оперный коллектив, имевший в репертуаре оперы «Снегурочка», «Аида», «Чио-Чио-Сан», «Паяцы», «Травиата». Опера просуществовала один сезон.

Детский самодеятельный театр — предшественник будущего театра юного зрителя (ТЮЗа) — был организован в 1930 году.

Спустя два года из Хабаровска на гастроли во Владивосток приехала драматическая труппа, которая стабилизировалась здесь, положив основание для создания Приморского краевого театра имени М. Горького. Лучшая часть артистов театра рабочей молодежи влилась в этот театр.

В 1935 году в г. Ворошилове при армейском доме Красной армии дал первые спектакли новый армейский театр. Несколько позже, в 1938 году, создается театр Тихоокеанского флота. Одновременно в г. Ворошилове был создан Уссурийский областной театр.

Театральную жизнь, развивающуюся особенно активно после разделения Дальнего Востока на два края, — Приморский и Хабаровский — с 1936 года возглавил отдел по делам искусств, созданный при крайисполкоме.

Во Владивостоке, на базе ранее существовавшего детского театра, возник театр юного зрителя (ТЮЗ) под художественным руководством С. И. Прокофьева. Первым спектаклем шла комедия Фонвизина «Недоросль», затем осуществлена была постановка «Овода» по роману Войнич в инсценировке С. И. Прокофьева.

5 мая 1939 года в г. Спасске-Дальнем спектаклем «Земля» открывается краевой колхозно-совхозный театр. В последующие годы театр проделал громадную работу по обслуживанию колхозников и рабочих совхозов. В репертуаре театра были пьесы: «Не было ни гроша, да вдруг алтын» А. Н. Островского, «Парень из нашего города» К. Симонова, «Земля» Н. Вирта, «Коварство и любовь» Ф. Шиллера и др. За восемь лет театр дал более 2500 спектаклей, обслужив почти все районы края.

К празднованию годовщины Великой Октябрьской революции в 1939 году в Сучане был открыт краевой театр угольщиков. Инициатором и организатором его явился заслуженный артист республики Гаврила Владимирович Главацкий, первым художественным руководителем был один из старейших деятелей русской сцены — П. А. Алексеев.

В это же время в г. Владивостоке при доме пионера и школьника создается краевой театр кукол под художественным руководством И. Михайловской.

Вместе с количественным ростом театров шла борьба за усиление их идейного влияния на широкие массы. В качестве характеристики можно привести следующие цифры по шести театрам краевого отдела искусств за 1939 год.

Всего поставлено пьес	36
Из них: современных советских	24
русских классиков	9
иностранных классиков	2

Большим событием в жизни края явилось осуществление постановок пьес «Человек с ружьем» и «Кремлевские куранты» Н. Погодина. Актеры В. Я. Назарчук и Г. И. Антошенков, как и весь коллектив, много поработали над созданием образов великих вождей народа товарищей Ленина и Сталина. Спектакли посетили десятки тысяч зрителей; колхозники специально приезжали из районов края, чтобы увидеть эти пьесы.

С 1939 года во Владивостоке и в Ворошилове начинают ежегодно работать цирки «Шапито».

Великая Отечественная война советского народа против фашистской Германии внесла коренные изменения и в театральную жизнь. Театр был призван укреплять веру в победу, воспитывать в советских людях чувство глубокого патриотизма. Народ высоко оценил это. Никогда еще не было такой большой тяги трудящихся к театру и к искусству в целом, как в годы войны. За время войны пятью театрами краевого отдела искусств было дано более 6 тысяч спектаклей, на которых присутствовало около 3 миллионов человек. Концертные организации края для населения, войск Дальневосточного фронта и моряков Тихоокеанского флота устроили свыше 20 тысяч концертов-выступлений, в том числе 6500 шефских.

Спектакли «Партизаны в степях Украины» А. Корнейчука, «Парень из нашего города» и «Русские люди» К. Симонова, «Нашествие» Л. Леонова, «Офицер флота» Крона, «Песня о черноморцах» Б. Лавренева, показывающие жизнь и борьбу советского народа в дни войны, были особенно любимы зрителями.

Великая Отечественная война заставила провести перестройку театральной сети. Был ликвидирован Уссурийский областной театр, находившийся в г. Ворошилове, а лучшими его кадрами укреплены другие театры края и в первую очередь Приморский театр угольщиков. В его помещении стал работать переведенный из г. Спасска краевой колхозно-совхозный театр, который получил новое название — краевого передвижного колхозно-совхозного театра. Приморский краевой театр угольщиков переехал в г. Артем, избрав его своей базой для обслуживания угольщиков края. Из-за отсутствия помещения временно была прекращена работа театра юного зрителя, вновь возрожденного по окончании войны в 1946 году.

Переход театров на хозрасчет, более полная загрузка работой творческих составов значительно улучшили финансовую базу театров.

С целью подготовки собственных театральных кадров 1 октября 1943 года, в соответствии с решением Совнаркома РСФСР, в крае была открыта при театре им. Горького драматическая студия. В 1946 году состоялся первый выпуск ее воспитанников. Большинство из них осталось работать в театрах края.

За долгие годы большой творческой работы по культурно-политическому воспитанию трудящихся в театрах края закрепилось и выросло много хороших актеров и режиссеров. За выдающиеся заслуги в области развития советского театра правительство присвоило звание заслуженного артиста республики художественному руководителю театра Тихоокеанского флота Н. Н. Буторину, артистам крайдрамтеатра им. Горького: Е. И. Чалеевой-Бельской, Н. Г. Колофидину и Г. И. Антошенкову. Рядом с этими людьми необходимо поставить и таких мастеров театра, как художественный руководитель театра им. Горького заслуженный деятель искусств И. С. Ефремов, артисты Т. Г. Мухина,

Е. А. Соловьева, Н. С. Колесников, В. М. Павлова и целый ряд других.

Важнейшим событием в послевоенной деятельности театров края явилось решение ЦК ВКП(б) «О репертуаре драматических театров и мерах по его улучшению». Ошибки, вскрытые этим постановлением, были в значительной мере свойственны и нашим театрам. Борьба за преодоление этих недостатков и перестройку всей работы стала главной задачей театров.

В репертуарные планы на первое полугодие 1947 года вошли новые советские пьесы: «Далеко от Сталинграда» А. Сурова, «За тех, кто в море» Б. Лавренева, «Победители» Б. Чирскова, «Старые друзья» Л. Малюгина, «Под каштанами Праги» К. Симонова, «Сын полка» В. Катаева, «Сказка о правде» М. Алигер, «Новый сад» Г. Мдивани, «В наши дни» Успенского, «За Камой-рекой» Тихонова и др. Внимание творческих работников привлекли также лучшие произведения К. Тренева, Н. Погодина, А. Корнейчука, В. Гусева, В. Рахманова, А. Арбузова.

Советская пьеса начинает быть по праву ведущей в наших театрах. Основное внимание всех театральных работников обращено сейчас к современной теме. Вместе с тем классическая драматургия — Горького, Островского, Гоголя, Чехова и других — также занимает большое место в репертуаре театров.

Дать зрителю высокохудожественные произведения, отражающие жизнь советского общества в ее непрестанном движении вперед; всячески способствовать дальнейшему развитию лучших моральных качеств советского человека; активно участвовать в воспитании советских людей, отвечать на их высокие культурные запросы, воспитывать молодежь бодрой, жизнерадостной, преданной своей родине, — этим стремлением живут сейчас коллективы наших театров.

Кино

Советским людям хорошо известны слова Владимира Ильича Ленина о том, что «Из всех искусств для нас важнейшим является кино».

Товарищ Сталин в своем приветствии работникам кино в связи с 15-летием советской кинематографии писал:

«Кино в руках советской власти представляет огромную неоценимую силу. Обладая исключительными возможностями духовного воздействия на массы, кино помогает рабочему классу и его партии воспитывать трудящихся в духе социализма, организовывать массы на борьбу за социализм, подымать их культуру и политическую боеспособность».

Кино в СССР получило мощное развитие. Произведения наших мастеров кинематографии заслуженно пользуются успехом во всем мире. За годы советской власти техника кино в России ушла вперед: кинокартины из немых стали звуковыми, цветными, а сейчас мы являемся свидетелями рождения нового вида кино — объемного стереоскопического.

Ежедневно миллионы советских людей посещают кинотеатры. Можно без преувеличения сказать, что нет в нашей стране такого уголка, где бы не демонстрировались фильмы.

* * *

Впервые кино в Приморском крае появилось в конце прошлого столетия. Перелистывая страницы газет за 1897 год, читаем такие объявления:

«Херберг А. П. на праздниках пасхи показывал кинематограф».

«1-го июня 1897 года на углу Светланской и Суйфунской ежедневно демонстрируется кино с 2-х до 6 часов».

«10 августа в летнем помещении гостиницы «Тихий океан» будет демонстрироваться аппарат кинематограф».

«В театре Галецкого будет демонстрироваться аппарат видоскоп. Будет поставлено 16 новых картин без всякого мелькания. Начало в 8½ часов вечера (он же, усовершенствованный кинематограф, — 22 марта в морском собрании)»

г. Сучан. Дворец культуры

Из объявлений видно, что занимались этим делом дельцы, которых прежде всего интересовал хороший заработок на появившемся новшестве.

Естественно, что ни о каком продвижении кинематографа в село частные предприниматели и думать не хотели.

Широкий размах кинофикация в Приморье получила только в годы советской власти.

Политика партии в области кино определялась тем, что кино, как говорил товарищ Сталин, это — «величайшее средство массовой агитации».

Если киноустановки в крае ко дню его освобождения от интервенции и белогвардейщины насчитывались единицами, то сейчас их много сотен.

Характерным для развития кинофикации Приморья является быстрый рост сельской сети. На селе у нас сейчас только государственных киноустановок 101, из них 30 — стационарных: в клубах, домах культуры и сельских кинотеатрах. В селах почти нет немого кино, все установки звуковые, многие из них переведены на автомашины. За последние 5 лет количество автопередвижек увеличилось в 7 раз. В крае нет района, где не имелось бы киноустановки. В таежном Красноармейском районе имеется 7 киноустановок, в Советском — 6, Чугуевском — 3, Ольгинском — 6, Тернейском — 4 и т. д.

Кинофицированы центры промышленности края. Горняков Сучана обслуживают 7 киноустановок, шахтеров Артема — 6 и т. д. Кино прочно вошло в быт трудящихся. Отдельные фильмы просматривают сотни

тысяч людей. Так, например, замечательную кинокартину «Клятва» в короткий срок просмотрело 2 500 000 зрителей в театрах Владивостока и в Советском, Тернейском, Красноармейском и других районах края.

В городах края имеется 47 государственных кинотеатров. Всего в крае 350 киноустановок, которые обслуживают в год более 10 миллионов человек.

Несмотря на широкое развитие кинофикации, она не в состоянии полностью удовлетворить возросшие потребности населения. Имея даже такую разветвленную киносеть, мы пока в состоянии обслуживать кинопоказом каждый населенный пункт, где нет стационарных установок, только 2-3 раза в месяц.

Новый сталинский пятилетний план предусматривает значительный рост киносети. Только в 1947 году предусматривается рост количества государственных киноустановок более чем на 20%. За 2 месяца уже введены в действие 10 новых установок. Одновременно идет обмен старой аппаратуры на новую, более совершенную.

Ежегодно государство отпускает значительные суммы для переоборудования кинотеатров, для оснащения их более передовой техникой. В пятилетнем плане предусматривается строительство новых районных домов культуры, которые будут кинофицированы. В городе Спасске-Дальнем будет достроен большой кинотеатр. Реконструированы будут и другие кинотеатры края.

Нет сомнения и в том, что в новой сталинской пятилетке в Приморье появится также и объемное кино.

Кино помогает приморцам знакомиться с лучшими произведениями искусства, видеть первоклассных исполнителей. Эта возможность из года в год будет расти, а значит будет увеличиваться и воздействие кино на широчайшие слои населения, помогая им в выполнении великих задач, поставленных перед нашей страной партией Ленина — Сталина.

Радио

«Внимание, говорит Владивосток...» Эти слова ежедневно слышат десятки тысяч приморцев. Последние новости, беседы и статьи на общественно-политические, естественно-научные темы, музыкальные и литературные передачи прочно вошли в быт трудящихся края, стали необходимой культурной потребностью каждого человека.

Благодаря развитию отечественной радиотехники, труженики Приморья ежедневно слышат голос родной столицы Москвы, постоянно находятся в курсе всех последних событий международной и внутренней жизни, повседневно связаны со всей нашей великой страной. Трудящиеся Приморья не раз слышали по радио родной голос великого Сталина, руководителей партии и правительства, виднейших ученых, работников литературы и искусства, прославленных воинов доблестной Советской армии и флота.

* * *

В 1925 году на Эгершельде, в маленьком деревянном домике была создана первая радиовещательная станция. В начале 1926 года состоялась первая радиопередача: транслировался концерт оркестра из ресторана «Золотой Рог». В эти годы во Владивостоке не было городской трансляционной сети, вещание производилось исключительно в эфир. В 1930—1931 годах организуется радиокомитет, создается город-

ская трансляционная сеть. С тех пор радиовещание и радиофикация с каждым годом росли и совершенствовались.

В крае работает 23 районных и городских радиоредакции, которые ведут местные передачи.

Приморский краевой радиокомитет за эти годы вырос в один из крупнейших в Советском Союзе. Радиопередачи ежедневно ведутся на протяжении 13 часов 30 минут, из них местное краевое вещание составляет до 10 часов.

Радиокомитет располагает тремя усовершенствованными студиями, многочисленной новейшей аппаратурой, в том числе современными звукозаписывающими аппаратами: магнитофоном (магнитная запись на пленку) и тонфолем (запись на пластинку). В составе краевого радиокомитета имеются редакции политического вещания, последних известий, литературно-драматического вещания, детского, музыкального, для военных моряков, пограничников, воинов Приморского военного округа, для молодежи. Радиокомитет располагает значительными художественно-исполнительскими силами: симфоническим оркестром в составе до 30 человек, хором из 30 человек, оркестром народных инструментов — 24 человека, солистами-певцами и инструменталистами. В 1946 году организован ансамбль песни в составе до 70 человек.

Ежемесячно краевой радиокомитет проводит до 400 различных политических передач, свыше 60 литературно-драматических, 56 передач для детей и свыше 400 концертов и музыкальных передач. Часто у микрофона выступают знатные люди края — стахановцы, работники науки, руководители предприятий и учреждений. Только в 1946 году 865 человек участвовали в передачах на общественно-политические темы.

После победоносного окончания Великой Отечественной войны с фашистской Германией, радиофикация края стала еще быстрее развиваться. Редакции газет и все культпросветительные учреждения обеспечены радиоприемниками, растет количество радиоточек. Жители самых отдаленных пунктов сейчас имеют возможность слушать радио.

Радио является одним из важнейших участков идеологической работы и сильным средством коммунистического воспитания трудящихся.

С дальнейшим ростом экономической и культурной мощи края все больше и шире будут развиваться радиовещание и радиофикация в Приморье, улучшится качество радиопередач.

Культурно-просветительные учреждения

Советский строй, установленный в результате победы Великой Октябрьской социалистической революции, открыл широкие возможности для роста клубов, библиотек и организации всесторонней культурно-просветительной работы среди населения. Об этом свидетельствуют многочисленные примеры и в нашем крае.

В с. Поповке Хорольского района, например, до революции были церковь, кабак, кулацкая лавка, начальная школа и специальная комната для крестьянского начальника (на случай его приезда).

Теперь в селе — школа-семилетка, клуб, фельдшерский пункт, родильное помещение, агропункт, стационарная киноустановка, два магазина сельпо, имеются телефон, радио.

Совсем другим стал и районный центр — селение Хороль. До освобождения Приморья в нем были церковь, кабак, магазины кулаков Про-

ценко и Синенко, маслодельный завод, начальная школа, фельдшерский пункт. Сейчас здесь средняя школа и две начальных, дом культуры и стационарная киноустановка, районная библиотека, районное отделение связи с телефонной станцией и радиоузлом, сельский парк, дом колхозника, чайная, курсы по подготовке специалистов сельского хозяйства, ряд предприятий промысловой кооперации. Выходит районная газета.

Клуб колхоза «Красный рыбак» (Ханкайский район).

Нет ни одного крупного предприятия, сельского совета, которые не имели бы своего клуба, избы-читальни — очагов политической и культурно-просветительной работы.

В крае 65 сельских клубов, 324 избы-читальни, 20 районных домов культуры. В каждом сельском районе в среднем по 15—20 культпросветучреждений. До советской власти на территории края таких учреждений не было. В городах Владивостоке, Сучане, Ворошилове построены дворцы культуры. В районах угольной промышленности имеется 10 рабочих клубов, на Приморской железной дороге — 17. Десятки клубов и красных уголков созданы и в других отраслях промышленности.

380 библиотек Приморского края располагают книжным фондом свыше 1700 тысяч томов. До советской власти на территории края библиотеки насчитывались единицами. В колхозах, на предприятиях организовано не менее 500 библиотечек-передвижек. В библиотеках числится свыше 120 тысяч постоянных читателей.

Краевая библиотека им. М. Горького, насчитывающая в книжном фонде свыше 100 тысяч томов, получает обязательный экземпляр каждой книги, выходящей в СССР.

Имея самые различные средства пропаганды и агитации, учреждения клубного типа, библиотеки выступали и выступают общественными

пропагандистами новых социалистических методов труда, помогают партийным организациям в борьбе за успешное выполнение хозяйственно-политических задач.

г. Владивосток. У парка культуры и отдыха.

Серьезную роль сыграли культурно-просветительные учреждения в борьбе с неграмотностью, в повышении культурного уровня трудящихся, а также в пропаганде сталинских пятилеток и мобилизации масс на их успешное осуществление. Большую и почетную работу проделали культурно-просветительные учреждения по линии пропаганды ленинско-сталинской национальной политики, Конституции СССР и РСФСР во время выборов в советы.

В период Отечественной войны советского народа против немецко-фашистских захватчиков вся деятельность культурно-просветительных учреждений была направлена на мобилизацию трудящихся для оказания всемерной помощи фронту в разгроме врага. В клубах, библиотеках проведена большая работа по разъяснению приказов товарища Сталина, сводок Совинформбюро. Были устроены сотни концертов, сборы от которых поступили в фонд обороны страны. Клубы принимали деятельное участие в сборе подарков бойцам и офицерам действующей Красной армии.

Партия и правительство уделяют большое внимание организации культурно-просветительной работы среди населения. Из года в год увеличиваются бюджетные ассигнования на эту работу. В 1947 году для сельских клубов и изб-читален края ассигновано 3 миллиона рублей

(в 1945 году ассигнования составляли 1770 тысяч рублей). По постановлению правительства в 1945 году при краевом, городских и районных исполкомах организованы отделы культурно-просветительной работы.

На отделы культурно-просветительной работы возложена организация научно-просветительной пропаганды среди населения. Этот важнейший участок идеологической работы играет большую роль в формировании научного мировоззрения, повышении общей культуры трудящихся, в борьбе с бескультурьем, суевериями, предрассудками. При районных и городских отделах организованы лекторские группы, в них — сотни внештатных лекторов из учителей, врачей, научных работников, инженеров, специалистов промышленности и сельского хозяйства.

В 1945 и 1946 годах в колхозах, на предприятиях, в учреждениях края прочитано свыше шести тысяч лекций на естественно-научные и исторические темы, о новой пятилетке, о богатствах Приморского края и пр.

Художественная самодеятельность имеет большое значение в воспитании и улучшении культурного обслуживания трудящихся, так как театры и другие профессиональные зрелищные предприятия не в состоянии в ближайшее время обслужить сельское население. Поэтому сельская самодеятельность является пока что проводником искусства среди колхозников.

С успехом проходят районные и краевые смотры сельской художественной самодеятельности. В 1947 году проведены районные смотры, показавшие рост самодеятельного искусства в колхозной деревне. В 24 сельских районах (из 28 в крае), принимавших участие в смотре в 1946 году, участвовало до 300 кружков (свыше четырех тысяч человек).

Полностью закончено оборудование сельских клубов и изб-читален мощными радиоприемниками «Родина». Сотни колхозников, в том числе и в самых отдаленных населенных пунктах северных районов, охотно посещают свои клубы и избы-читальни для коллективного радиослушания.

Избы-читальни, созданные в первые годы советской власти и сыгравшие большую роль в культурном и политическом воспитании населения, теперь уже не отвечают новому экономическому и культурному облику колхозной деревни и не могут охватить всего многообразия культурно-просветительной работы. Возникла необходимость преобразования изб-читален в сельские клубы.

В нашем крае предусмотрено в 1947 году увеличить число районных домов культуры с 20 до 24, детских городских библиотек — с 7 до 11, городских библиотек для взрослых с 11 до 14, и утверждено по бюджету 1947 года 65 сельских клубов. К концу года за счет переоборудования существующих изб-читален и частично за счет нового строительства число сельских клубов возрастет до 106.

В докладе о 29-й годовщине Великой Октябрьской социалистической революции товарищ Жданов сказал: «Задачи великого строительства, выполнение планов восстановления народного хозяйства нашей страны требуют высокого идейного уровня и широкого размаха воспитательной и культурной работы». Большое место в осуществлении этой задачи занимает культурно-просветительная работа.

Наши клубы, избы-читальни, библиотеки повседневно связаны с массами. Под руководством партийных организаций они проводят значи-

г. Ворошилов. Дом культуры имени Чумака.

тельную массово-политическую и культурно-воспитательную работу, способствуя повышению коммунистического сознания, общей культуры среди трудящихся.

Периодическая печать

До революции периодическая печать в крае была делом частных предпринимателей. Ловкие дельцы-издатели торговали своими газетами, предоставляя их для широковещательной рекламы, печатали бульварные повести, отчеты о происшествиях. Газеты освещали явления общественной жизни с позиций, выгодных и угодных буржуазным хозяевам.

Первый номер печатной газеты «Владивосток» вышел 17 апреля 1883 года. С 25 октября 1892 года начала издаваться вторая газета — «Дальний Восток». Затем в первые годы нового столетия возникает ряд газет: «Окраина», «Восточная речь», «Океанский вестник» и другие — в общей сложности до десятка. Все они издавались в гор. Владивостоке и Никольске-Уссурийском. Другие города и поселки газет совсем не имели.

Все эти газеты вели между собой бешеную конкуренцию, старались перещеголять друг друга в сенсационной подаче материалов, изо всех сил пытались привлечь читателя. Многие газеты терпели крах и после выхода нескольких номеров закрывались. Тиражи были незначительны и в общей сложности составляли не более 50 тысяч экземпляров, причем были они непостоянными и колебались в зависимости от «конъюнктуры рынка», от спроса читателей, от характера печатаемого материала.

После февральской буржуазно-демократической революции 1917 года во Владивостоке стал выходить целый ряд монархистских, буржуазных, меньшевистско-эсеровских газет. Эти газеты, в угоду своим хозяевам, всячески клеветали на большевиков, на рабочий класс, вели кампанию за сохранение капиталистических, буржуазных порядков, против быстро нарастающего революционного подъема трудящихся масс.

С 1 мая 1917 года начала выходить первая в крае большевистская газета «Красное знамя». Среди истошного демагогического шума буржуазной и меньшевиствующей прессы раздался трезвый голос большевистского печатного органа, который звал трудящихся на борьбу за диктатуру пролетариата, за власть советов, разоблачая все махинации бужуазии и ее прислужников, нес в трудовые массы слово ленинской правды.

Газета «Красное знамя» пользовалась огромной популярностью и распространялась по всему краю. Дальневосточные большевики использовали ее как важнейшее средство влияния партии в массах.

В те дни газета находилась в крайне тяжелом материальном положении. Для создания материальной базы был образован «железный фонд» «Красного знамени». Рабочие и партийные коллективы, солдаты и грузчики, железнодорожники и судостроители собирали в него отчисления и пожертвования трудящихся.

После контрреволюционного переворота в июне 1918 года «Красное знамя» вместе с парторганизацией ушло в подполье. В течение 19 месяцев газета выходила в подполье, меняя названия, переезжая с одного места в другое. Она издавалась под названиями «Коммунист», «Ра-

бочий» и др. в Голубиной пади, на Первой Речке, на 26-м километре и в других местах.

После свержения власти генерала Розанова 31 января 1920 года выход «Красного знамени» возобновился в легальных условиях. Дальневосточный крайком РКП(б) в фонд издания газеты выделил 150 тысяч рублей.

После меркуловского контрреволюционного переворота 25 мая 1921 года газета, чтобы использовать крохи легальных возможностей, выходит под заголовком «Рабочий», как орган бюро профсоюзов, затем под названием «Молот», «Голос труда», «Металлист», «Грузчик» и под другими названиями.

Все эти газеты были закрыты, и тогда в нелегальных условиях начинает выходить вновь «Красное знамя».

В результате одного из провалов в руки контрразведки попала типография. Казалось, не было возможности восстановить выпуск газеты, но рабочие Дальзавода сделали ручной печатный станок, достали шрифт, и под носом у охранки было возобновлено печатание «Красного знамени».

Последний номер нелегального «Красного знамени» вышел 23 октября 1922 года.

25 октября 1922 года во Владивосток вошли войска Народно-революционной армии. В этот день «Красное знамя» вышло в легальных условиях. Газета писала:

«Мы донесли наше «Красное знамя» до лучших дней и сегодня празднуем нашу победу. В новых условиях мы будем так же упорно, непоколебимо и честно стоять на революционном посту».

С первых дней существования «Красного знамени» в нем принимали непосредственное участие видные деятели борьбы за власть советов в Приморье: С. Лазо, К. Суханов, П. М. Никифоров, М. Губельман и другие.

* * *

За двадцать пять лет советской власти печать Приморья значительно выросла. Все наши газеты являются важнейшими центрами политической работы в массах и действенным средством коммунистического воспитания трудящихся, мобилизации их на выполнение задач, стоящих перед советским народом.

Сейчас в крае издается 51 газета с разовым тиражом в 138 тысяч экземпляров: две краевые газеты — «Красное знамя» и «Тихоокеанский комсомолец», 4 городских, 28 районных, 3 отраслевых и 14 многотиражных.

В крае нет ни одного города, ни одного района, где бы не было своей газеты. Во Владивостоке издается девять газет, в Ворошилове — 7. Имеют свои газеты моряки Дальневосточного пароходства, работники Владивостокского отделения Главсевморпути, железнодорожники Приморской магистрали, работники многих рыбокомбинатов и промысловых судов, рабочие крупных промышленных предприятий — завода имени Ворошилова, масложиркомбината, паровозо-вагоноремонтного завода, цементного завода. Есть свои газеты у молодежи Приморья, у моряков Тихоокеанского военно-морского флота, у воинов Приморского военного округа, у пограничников Тихого океана.

В тяжелые годы Отечественной войны в крае было создано пять новых газет. Центральный Комитет партии нашел возможным выде-

лить для них и бумагу, и типографское оборудование, и денежные средства.

В течение всех двадцати пяти лет газеты вели активную борьбу за осуществление линии партии, за строительство и укрепление обороноспособности нашей Родины на Тихом океане. В период первой, второй и третьей пятилеток они неустанно сплачивали трудящихся Приморья на выполнение этих грандиозных планов, широко освещали ход строительства новых предприятий, культурных учреждений, жизнь трудящихся города и деревни, флота, армии и пограничных частей. Краевая газета «Красное знамя» и некоторые районные газеты были участниками Всесоюзной сельскохозяйственной выставки.

Во время Отечественной войны газеты проводили большую работу по оказанию помощи фронту. Особенно плодотворно поработал коллектив редакции газеты «Красное знамя» в дни войны против японских империалистов. Четыре работника редакции были награждены орденами, а весь аппарат — медалями «За доблестный труд в Великой Отечественной войне 1941—45 гг.»

Сейчас все усилия наших газет направлены на борьбу за реализацию великой программы послевоенной сталинской пятилетки, конкретных практических задач в области развития промышленности, сельского хозяйства, науки и культуры в борьбе за постепенный переход к коммунизму.

Издательское дело, литература, живопись

Издательское дело в Приморье до революции было также в зачаточном состоянии и являлось монополией небольшой кучки коммерсантов.

Великая Октябрьская социалистическая революция в корне изменила весь уклад жизни. В Приморье пришел подлинный хозяин — народ.

С 1922 года наступила пора мирного строительства. Пришло время серьезно бороться за хозяйственно-административную, организационную и научно-исследовательскую работу, ликвидировать бесчисленные «белые пятна» во всех областях хозяйственной и культурной жизни. Особенно широкое поле деятельности получили научные работники. Нужно было взяться за деятельное и всестороннее изучение производительных сил края, могущих стать на службу советскому народу. Возникла настоятельная необходимость в организации советского издательства.

Таким издательством — первым в Советском Приморье — и стало «Книжное дело», организованное в 1923 году. «Книжное дело» просуществовало до 1931 года, когда в Хабаровске было создано отделение Государственного издательства — «Дальгиз» со своим филиалом во Владивостоке.

В 1918—19 годах во Владивостоке издавался художественно-публицистический журнал «Творчество», служивший предметом яростных нападок белогвардейщины за то, что в журнале печатались произведения, изобличавшие зверства белогвардейцев и интервентов, вскрывавшие их гнилое нутро. Известен случай, когда в артиста цирка, исполнявшего частушки, напечатанные в журнале «Творчество», белогвардейцы устроили стрельбу из наганов.

Журнал «Творчество» перекликался своей тематикой с творчеством

Владимира Маяковского и заслужил высокую оценку великого поэта.

Издательство «Книжное дело» шло в ногу с жизнью Советского Приморья. Уже первые его издания поднимали вопросы экономики, культурного развития края. Основные богатства Приморья: уголь, лес, рыба заняли первое место в тематике молодого издательства.

В 1923 году выходит книга «Приморье, его природа и хозяйство» — коллективный труд ряда научных и хозяйственно-административных работников. В том же году выходят сборники статей «Советский Дальний Восток» и «Рыбные и пушные богатства Дальнего Востока» — книги, вооружавшие наших руководящих работников знаниями по экономике и хозяйству Приморья.

Советские научные геологические учреждения в 1923 году начинают выпускать отдельными периодическими изданиями «Материалы по геологии и полезным ископаемым ДВК». В 1924 году Т. Борисов выпускает «Ставной невод» — книгу, ставшую впоследствии учебником для рыбных высших учебных заведений.

1925 год ознаменовался выпуском ценной для наших ботаников и работников лесного хозяйства книги — «Малый определитель растений Дальневосточного края» академика В. Л. Комарова и Е. Н. Клобуковой-Алисовой. Этот капитальный труд — результат многолетней исследовательской работы покойного академика — имеет мировую научную ценность.

В 1926 году начинает выходить журнал «Экономическая жизнь Дальнего Востока».

Отдельные научные сотрудники (на базе Государственного Дальневосточного университета) выпускают научно-исследовательские работы о Дальнем Востоке, о Советском Приморье. В 1925 году вышла книга В. Глуздовского «Дальневосточная область» (переизданная в 1927 году) и в 1926 году — книга того же автора «Советский Сахалин». Выходят учебники проф. В. Овсянникова «Лиственные породы» и «Хвойные породы», «Начальная география» и «Общее землеведение» проф. А. Половинкина, «Млекопитающие северо-восточной Сибири» проф. Огнева.

Издаются труды по отдельным отраслям народного хозяйства: Чернецкого «Рисосеяние в Приморье» (1925 г.), Лелякова «Промышленное пчеловодство в условиях Дальнего Востока» (1925 г.), книги Пашинского, Зернова, Сумцова, Эггенберга, Чубинского-Надеждина по различным вопросам животноводства.

В 1926—27 годах впервые издаются книги известных исследователей Дальнего Востока: В. К. Арсеньева «В дебрях Уссурийского края» и Т. М. Борисова «Тайна маленькой речки». Выход этих книг был тепло встречен Алексеем Максимовичем Горьким, который из далекой Италии установил связь с Арсеньевым и Борисовым и с издательством «Книжное дело». В том же году начинает выходить серия научно-популярных брошюр и книг В. К. Арсеньева, Т. М. Борисова, Яковлева, Шредера и других авторов: «Женьшень», «Трепанг», «Соболь», «В кратере вулкана», «Тихоокеанская сельдь», «Амурская кета», «Краб», «Амурский дикий виноград», «Белуха», «Лесные люди-удэхейцы» и другие.

В 1926 году в г. Хабаровске была созвана конференция научных работников по изучению производительных сил Дальнего Востока, плодом работы которой явилось издание во Владивостоке в 1927—28 годах семитомного труда «Производительные силы Дальнего Востока» с разделами: «Поверхность и недра», «Растительный мир», «Животный мир»,

«Человек», «Промышленность», «Транспорт и строительство». Эти книги служили настольным пособием для каждого руководящего работника Приморья и не потеряли научной ценности и до сегодняшнего дня.

К 1928 году, благодаря заботам партии и советского правительства, издательство «Книжное дело» получило мощную техническую базу, что позволило приступить к изданию сложных книг. Так, например, была выпущена книга Анерта «Богатства недр Дальнего Востока», Штернберга «Гиляки, орочи, гольды...» Эти два издания на выставке книги в Москве получили высокую оценку за полиграфическое оформление, и за них «Книжному делу» была присуждена медаль.

К этому времени Советское Приморье выросло уже в крупную административно-хозяйственную единицу. Был организован ряд научно-исследовательских учреждений, станций, институтов, которые накопили обширные научные материалы. Стали систематически выходить «Записки Владивостокского отделения Всесоюзного географического общества», «Известия Тихоокеанской научной станции» (переименованные сначала в «Известия ТИРХ», а потом в «Известия ТИНРО»), журнал «Социалистическая реконструкция рыбного хозяйства» (переименованный впоследствии в «Рыбное хозяйство Дальнего Востока»), «Труды» рисовой зональной станции, института сельского хозяйства и животноводства, Приморской сельскохозяйственной опытной станции, Горнотаежной станции Академии наук, Хабаровского мединститута, научный журнал «Вестник Дальневосточного филиала Академии наук СССР» и др.

Во всех этих журналах было опубликовано много статей и очерков по различным вопросам науки и экономики Приморья. Особого внимания заслуживают монографии по рыбам — Солдатова и Линдберга «Обзор рыб дальневосточных морей» (1930 г.) и Таранца «Краткий определитель рыб Дальнего Востока» (1937 г.), по птицам — Шульпина «Птицы ДВК», по змеям — Емельянова «Змеи ДВК»; капитальный труд проф. Ивашкевича «Дальневосточные леса и их промышленная будущность» (1935 г.).

В последующие годы выходят учебники для втузов и вузов — по эксплоатации лесных массивов, лекарствоведению, технике лова рыбы и др.

Тематика изданий не исчерпывалась только научно-хозяйственными вопросами. Большое внимание было уделено просвещению. И «Книжное дело» и Владивостокский филиал Дальгиза выпустили много учебников с краеведческим уклоном — для средних школ, учебников по русскому языку, арифметике — для сельских начальных школ и для школ взрослых.

Особое место в издательстве занимала тема революционной борьбы на Дальнем Востоке и в Приморье. В первые годы советской власти вышли три сборника историко-революционных статей и очерков Дальистпарта (1924—1925 гг.), сборник статей о революционных событиях на Дальнем Востоке «В огне революции», книга о партизанском движении в Амурской области «Амурские дни» и ряд других работ.

Как бы завершением этой тематики явился выпуск книги «Октябрьская революция на ДВК» — хроника революционных событий.

Большой раздел в тематике издательства занимала также и художественная литература. Был выпущен в свет в предвоенные годы литературно-художественный альманах «Советское Приморье», в кото-

ром напечатаны произведения наших молодых приморских писателей. Отдельными изданиями в те же годы вышли сборники стихов поэтов В. Афанасьева и А. Гая.

Наряду с опубликованием произведений приморских писателей, было выпущено много книг наших лучших советских писателей: «Последний из Удеге» и «Разгром» А. Фадеева, «Тихий Дон» М. Шолохова, стихи Маяковского и др. Выпущены были произведения русских классиков Чехова, Пушкина, Горького, Некрасова.

Работа по выпуску книжно-брошюрной продукции не прекращалась и в продолжение всех лет Великой Отечественной войны.

В сентябре 1945 года решением ЦК ВКП(б) в Приморье было организовано краевое издательство — Примиздат. Получив в свое ведение самую лучшую и самую большую типографию Владивостока, за небольшой период своего существования Примиздат выпустил немало книг и брошюр по общественно-политическим, научно-исследовательским, сельскохозяйственным вопросам. Выпущены также и художественные произведения как приморских авторов, так и лучшие произведения советских писателей.

Изданы крупные работы научных сотрудников ДВ базы Академии наук СССР: «Труды горнотаежной станции Академии наук», излагающие научный опыт выращивания плодово-ягодных растений в Приморском крае, «Труды ДВ базы Академии наук» — ботаническая серия, научное изложение исследовательских работ сотрудников академии в приморской тайге. Выпущена крупная оригинальная работа доктора медицинских наук Альперовича «Энцефалит Б», серия брошюр сотрудников научно-исследовательских учреждений Приморья, рассказывающих о богатствах Приморского края, брошюра сотрудника Академии наук Куренцовой «Женьшень», брошюра сотрудников ФТИ Шипилина и Хиярджи «Курорт Вангоу», работа сотрудника Тихоокеанского научно-исследовательского института Моисеева «Промысловые камбалы» и много других.

Выпущены в свет роман Д. Фурманова «Чапаев», новый роман лауреата Сталинской премии А. Фадеева «Молодая гвардия», роман Н. Бирюкова «Чайка», переизданы романы: «Разгром» — А. Фадеева, «Как закалялась сталь» — Н. Островского и другие.

С организацией Примиздата наши местные писатели получили возможность издавать во Владивостоке свои произведения. В 1946 году выпущен ряд книг молодых приморских писателей и поэтов: первая книга повести «Простые люди» М. Самунина, рассказывающая о труде приморских корхозников и работников МТС в дни Великой Отечественной войны, книжка стихов поэта моряка-тихоокеанца Г. Халилецкого, книга рассказов «Одним курсом» В. Твердякова, стихи поэта И. Степанова «Шуми, тайга», стихи погибшего на фронте борьбы с немецкими захватчиками приморского поэта Г. Корешова «Океанский ветер», сборник морских легенд «Золотые насечки» В. Кучерявенко и др. Кроме того Примиздатом выпускается альманах произведений молодых писателей Приморья, публицистических и критических статей местных авторов.

В 1947 году Примиздат издал первые четыре тома собрания сочинений известного исследователя Уссурийского края В. К. Арсеньева.

Литература, выпущенная Примиздатом, частично служит и пособиями для партийной учебы в политшколах и для товарищей, самостоятельно занимающихся изучением истории ВКП(б). К такого рода литературе

относятся статьи и речи руководителей партии и правительства и ряд книг и брошюр, рассказывающих о природных богатствах края.

За последние годы литературная жизнь в крае заметно оживилась. Автор повести «Простые люди» М. Самунин принят в члены Союза советских писателей, поэт Г. Халилецкий — в кандидаты. Местные начинающие писатели объединены в группу, регулярно проводят творческие вечера, посвященные обсуждению художественных произведений, предлагаемых к печати, выступают на предприятиях, в колхозах и учебных заведениях с творческими отчетами и докладами.

Имеется также в крае отделение Союза художников, объединяющее более 20 представителей различных жанров изобразительного искусства. Среди них — старейший известный пейзажист И. Ф. Палшков. Его картины и этюды отличаются свежестью красок, безыскусственной простотой, мягкой лиричностью и реалистически передают своеобразие природы края. Творчество И. Ф. Палшкова было представлено на нескольких персональных выставках и вполне заслуженно получило всеобщее одобрение. Проводятся персональные выставки произведений живописи и других авторов.

Писатели и художники Приморья, вооруженные указаниями партии по вопросам литературы и искусства, настойчиво трудятся над созданием новых, высокоидейных художественных произведений.

В ДНИ ВЕЛИКОЙ ОТЕЧЕСТВЕННОЙ ВОЙНЫ

НАКАНУНЕ 22-го июня 1941 года трудящиеся Приморья, как и весь советский народ, жили мирной жизнью. Радостным, творческим трудом был заполнен для советского человека в нашем крае каждый день, открывались новые блестящие перспективы. Грандиозный план третьей сталинской пятилетки ставил на службу социализму огромные богатства края, превращая его в цветущий уголок нашей родины. Люди работали с воодушевлением. В этот день многие предприятия края рапортовали стране о досрочном выполнении полугодового производственного задания. Досрочно закончил выполнение плана угледобычи крупнейший трест «Артемуголь». Вслед за ним также досрочно выполнили шестимесячный план добычи угля горняки Сучана. На краевую доску почета были занесены в этот день Ворошиловский масложиркомбинат имени Микояна, краболовы «Ламут», «Третий краболов», «Гиляк», «Четвертый краболов». Сообщали о выполнении планов работники местной промышленности, рыбаки Владивостокского горрыбкомбината. Консервный завод «Тафуин» выполнил годовой план по выработке рыбных консервов, и коллектив завода взял обязательство изготовить сверх плана еще 6400 ящиков консервов.

В водах северного Приморья начинался лов лососевых. В устье быстрой горной речки Тумнин рыбаки-орочи из колхоза «Ороч» выловили первые 50 центнеров этой рыбы. Капитан зверобойного судна «Нажим» радировал с моря, что зверобои набили много морского зверя — сивуча, лахтака, крылатки, ларги, акибы. На острове Путятине успешно проходил лов трепангов. В оленеводческом совхозе «Песчаный» начали срезку пантов пятнистого оленя. На охоту и поиски корня женьшеня уходили в тайгу промысловые бригады охотников.

Ярким, красочным и многообразным был день Советского Приморья. Жизнь била ключом в каждом уголке нашего края. Сквозь густые заросли тайги пробирался отряд экспедиции лауреата Сталинской премии академика Е. Н. Павловского. Четверо научных работников под руководством кандидата медицинских наук Г. С. Первомайского вели в тайге изучение возбудителя малоизвестной болезни человека — клещевого энцефалита, обрабатывая собранный материал в походной лаборатории. В другом уголке края группа научных работников заканчивала обследование бассейнов рек Сицы, Цимухе и Кангауз, выясняя

запасы каучуконосов. В залитой солнцем Сучанской долине колхозные садоводы выращивали лучшие сорта приморских яблок.

В край ехали новые жители — переселенцы с Украины. Из Полтавской области в Яковлевский район прибыл колхоз «Серп и молот» в составе 90 хозяйств вместе со всем сельскохозяйственным инвентарем. Партия переселенцев прибыла в один из крупных колхозов Черниговского района.

Вечером ослепительно сверкали витрины магазинов Владивостока. В краевом драматическом театре шла премьера «В степях Украины», в кинотеатрах — «Песнь о любви» и «Парень из нашего города», шумно и весело было в садах и парках на массовых гуляниях...

В воскресенье 22 июня тысячи владивостокцев спешили за город в чудесные дачные местности — на Седанку, Океанскую, на 19 километр. Пригородные поезда были заполнены отдыхающими до отказа. Солнечные морские пляжи на Амурском заливе были буквально усеяны загорелыми телами купающихся. В загородных ресторанах и на танцовальных площадках гремела музыка, в парках проходили народные гуляния. Семьями, парами и в одиночку люди располагались на лужайках, в тенистых зарослях кустарников, на горячем морском песке, на верандах дач, домов отдыха и санаториев. Десятки яхт и шлюпок бороздили воды залива. Веселье людей было полным. Радостные часы отдыха не омрачались заботами о завтрашнем дне.

Начало войны

Во второй половине дня праздничная радиопередача как-то неожиданно оборвалась, и после небольшой паузы раздался спокойный и отчетливый голос Вячеслава Михайловича Молотова. Он говорил: «...Сегодня, в 4 часа утра, без предъявления каких-либо претензий к Советскому Союзу, без объявления войны, германские войска напали на нашу страну...

...Правительство призывает вас, граждане и гражданки Советского Союза, еще теснее сплотить свои ряды вокруг нашей славной большевистской партии, вокруг нашего Советского правительства, вокруг нашего великого вождя товарища Сталина.

Наше дело правое. Враг будет разбит. Победа будет за нами».

Тысячные толпы людей в суровом молчании стояли у репродукторов.

После 12 часов ночи во Владивостоке состоялся краевой радиомитинг. Его слушали на улицах и площадях Владивостока, в колхозных селах Уссурийской области, в далеких стойбищах орочей Советской гавани, на рыбалках, в тайге, на море.

И сразу с митинга многие пошли в райвоенкоматы с просьбой отправить их добровольцами на фронт.

Мощный патриотический подъем

Волна митингов прокатилась по всему советскому побережью Тихого океана. Сообщение о вероломном нападении фашистской Германии было встречено с чувством величайшего возмущения и ненависти к подлым налетчикам.

Приморцы единодушно одобрили меры, принятые советским правительством, и заявили о своей решимости сделать все для помощи фронту и Красной армии. Коллективы и отдельные рабочие принимали новые обязательства по социалистическому соревнованию. От рыбаков южного Приморья и лесорубов Совгавани, от колхозников Спасска и горняков Сучана и Артема начали поступать сведения о перевыполнении производственных заданий.

А в военные комиссариаты непрерывным потоком поступали заявле-

ния с просьбой зачислить в армию и направить на фронт. Только за 23 и 24 июня в крайвоенкомат было подано свыше 500 заявлений.

Патриотический подъем, сопровождавшийся новой волной социалистического соревнования, достиг небывалых размеров. Не было почти ни одного предприятия, где бы не выполнялись суточные задания.

На призыв советского правительства обеспечить все нужды Красной армии колхозники Приморья ответили также перевыполнением государственных планов. Сверх годового плана колхозники Хорольского, Сучанского, Чугуевского, Чкаловского районов сдавали мясо, молоко, яйца. Сдавали всем колхозом и единолично.

По всему краю усилилось поступление взносов по досрочному погашению подписки на государственный заем. Начался прилив денежных вкладов в сберкассы.

Стахановский труд обеспечивал производственные успехи. 1 июля коллектив краболова «Ламут», державший в течение трех лет переходящее красное знамя Наркомрыбпрома, рапортовал о досрочном выполнении годового плана. Вместо 97 промысловых дней коллектив выполнил годовой план за 62 дня. Премию в 10 000 рублей, присужденную решением жюри Главвостокрыбпрома и ЦК профсоюза рыбников Дальнего Востока, коллектив судна внес в фонд обороны страны.

Высокий патриотизм проявили женщины-домохозяйки. На многочисленных собраниях они заявляли о своем желании быстро овладеть различными специальностями, заменить на производстве мужей, уходящих на фронт.

Женщины шли в шахты, вставали к станкам, к штурвалам комбайнов, садились за руль трактора, шли работать десятниками на строительства, вагоновожатыми, вступали в санитарные дружины, становились донорами. Домохозяйки — жены рабочих и служащих депо Первая Речка — решили овладеть специальностями токарей, слесарей, электросварщиков и помощников машинистов. В совхозе имени Сун Ятсена женщины организовали курсы трактористок и комбайнерок и кружки по изучению токарного и слесарного ремесла.

По призыву вождя

Выступление тов. Сталина по радио 3 июля 1941 года приморцы слушали с затаенным дыханием, как и вся страна. В крае снова прокатилась волна патриотических митингов. Речь тов. Сталина, выразившая мысли и чувства советского народа, воодушевила всех на новые подвиги, наполнила решимостью перестроить работу на военный лад, все подчинить интересам фронта и задачам организации разгрома врага.

Почин сделали рыбаки передового комбината «Тафуин». В ответ на призыв тов. Сталина трудящиеся комбината начали социалистическое соревнование за добычу и обработку 150 тысяч центнеров рыбной продукции сверх годового плана. Коллектив комбината обязался перевыполнить годовой план лова рыбы к XXIV годовщине Октября на 9%, а план по выработке консервов перевыполнить на 35%.

Почин тафуинцев нашел отклик на всех предприятиях и в колхозах края. Новыми тысячами тонн угля, кубометров леса сверх плана, сотнями тяжеловесных поездов, проведенных с кривоносовской скоростью, десятками тысяч тонн дополнительных грузов, перевезенных по морям, сотнями тысяч пудов хлеба и другой сельскохозяйственной продукции отвечало Приморье на призыв вождя о помощи фронту.

Тысячами примеров самоотверженной работы наполнились боевые будни приморцев. Знатные штукатуры одного из строительных участ-

ков Николай Щербаков, Григорий Ульянов, Иван Гоголь встали на сталинскую стахановскую вахту до окончания войны с германским фашизмом. Штукатур Щербаков установил рекорд в работе, выполнив норму на 2347%. На стахановскую вахту до конца войны встали все горняки сучанской шахты № 22.

Фонд обороны

Одним из замечательных проявлений советского патриотизма в самом начале войны явилось создание народного фонда обороны страны.

Рабочие и служащие большинства предприятий Приморья постановили отчислять в фонд обороны однодневный и двухдневный заработок ежемесячно до окончания войны. Колхозники сдавали в фонд обороны хлеб, мясо, молоко. Так, например, в первые же дни колхозники артели «Землероб» Анучинского района сдали 900 пудов хлеба из урожая прошлого года.

7 июля 1941 года в Приморской краевой конторе Госбанка был открыт специальный счет фонда обороны страны. Непрерывным потоком начали поступать средства.

Домохозяйка Ксения Семеновна Пасека, придя в сберкассу, заявила:

— На сберегательной книжке я храню 2000 рублей, прошу принять их в фонд обороны.

Домохозяйка Галина Григорьевна Лалаянц обратилась с заявлением:

— Прошу принять в фонд обороны моей страны 10 тысяч рублей.

75-летний старик Илья Степанович Стрижко пришел в сберегательную кассу в г. Ворошилове и взволнованно сказал:

— Полвека я прожил в лаптях, голодным. Советская власть одела меня, обула, ни в чем я нужды не испытываю. И вот презренный фашист хочет надеть на нас цепи рабские. Опрокинем! Всем народом повалим разбойников! Придушим навеки веков! Не гожусь я на фронт, но вот у меня сбережено 800 рублей, может, отечеству они пригодятся. Отдаю их сполна.

Пенсионер И. Д. Побожий на Сучане сдал в фонд обороны годовалую телку. Домохозяйка Е. В. Усова во Владивостоке внесла 9000 рублей, сказав:

— Государство и мои дети полностью обеспечили мою старость. Пусть мои скромные рубли отольются в пули для поражения ненавистного врага.

Помимо отчислений денег из заработка и взносов наличными, в сберкассы начали поступать облигации государственных займов на десятки и сотни тысяч рублей. Колхозники откармливали и сдавали в фонд обороны поросят, телят, овец. Люди сдавали в фонд обороны золотые и серебряные вещи.

Какой размах приобрело это народное движение, можно иллюстрировать таким примером. Только за один день 6 августа 1941 года в Приморское краевое отделение Госбанка поступило 51 584 рубля денег, 256 граммов серебра, 148 граммов золота, на 320 тысяч рублей облигаций госзаймов. 8 августа в банк поступило от жителей Владивостока деньгами 64 440 рублей, облигаций займов на 635 120 рублей и 60 золотых и серебряных вещей. Владивостокские домохозяйки Корягина и Захарова внесли 2 золотых кулона и кольцо, Павлова — золотые серьги, Пляскина — серебряные часы. Супруги Лещетных сдали золотые часы, серебряный портсигар, серебряную сумочку и сеточку. Валентина Василенко принесла серебряный молочник, подстаканник, 6 десертных ло-

жек и 6 вилок. Артист крайдрамтеатра им. Горького М. Г. Егоров сдал 6 столовых и 6 чайных серебряных ложек, 6 ножей и 6 вилок, серебряную солонку. Ученица 5 класса 34 средней школы Владивостока пионерка Тиграна Костюшко сдала в Госбанк 8 серебряных полтинников и серебряный рубль чеканки 1815 года, подаренные ей бабушкой. Медсестра С. Ф. Дорфман сдала золотые серьги, браслет и цепочку, два золотых кольца и серебряный портсигар. Больше 30 лет хранила Е. И. Красивская подаренный ей в день свадьбы серебряный чайный прибор. Теперь она принесла его, чтобы своей патриотической лептой помочь Отчизне.

Пионеры Приморья в дни войны собирали лекарственные травы.

Люди с готовностью расставались с ценными вещами, служившими им памятью о близких. Они вносили эти вещи в народный фонд обороны, чтобы приблизить час гибели гитлеровских разбойников.

За август трудящиеся Приморья внесли в фонд обороны 7600 тысяч рублей наличными, на 40 650 тысяч рублей облигаций займов, 1700 граммов золотых изделий, 52 килограмма серебряных изделий. От жителей Владивостока за этот месяц поступило 2 594 678 рублей, на 13 838 420 рублей облигаций, 1916 золотых и серебряных вещей, много иностранной валюты. С 1 августа по 25 ноября приморцы внесли в фонд обороны свыше 100 миллионов рублей, в том числе 52 миллиона наличными деньгами, на 68 миллионов облигаций государственных займов, много хлеба, мяса, овощей, несколько тысяч золотых вещей весом около 4 килограммов, 88 килограммов серебра, много иностранной валюты.

Вслед за Москвой, Ленинградом и Хабаровским краем по сумме средств, внесенных в фонд обороны, Приморский край шел на четвертом месте.

Массовые воскресники

В воскресенье 3 августа в крае с большим воодушевлением прошел воскресник на железной дороге в ознаменование Всесоюзного дня железнодорожника. 15 тысяч приморцев участвовало в этом воскреснике, работая на погрузке и выгрузке, очищая станционные пути, собирая металлолом. Все деньги, заработанные на воскреснике, были внесены в фонд обороны. Вслед за этим воскресником прошел ряд других.

17 августа 1941 года проводился Всесоюзный комсомольско-молодежный воскресник. Молодежь Приморья, а вместе с ней и все трудящиеся, вышли в этот день на работу. Только во Владивостоке в воскреснике участвовало свыше 45 тысяч человек, из них 10 тысяч комсомольцев. Всего же в крае приняло участие в воскреснике 110 тысяч человек. Было заработано свыше миллиона рублей, переданных в фонд обороны.

31 августа в проводимом Всесоюзном воскреснике связистов участвовало три тысячи приморцев. Связисты работали на стройках, на железной дороге, на колхозных полях. Десятки тысяч рублей, заработанных патриотами-связистами в этот день, были также внесены в фонд обороны родной страны.

С огромным подъемом прошел в Приморье 7 сентября второй Всесоюзный комсомольско-молодежный воскресник, посвященный XXVII Международному юношескому дню. На шахтах, заводах и фабриках, на колхозных полях и рыбокомбинатах в этот день участвовало в воскреснике свыше 115 тысяч трудящихся: во Владивостоке работало свыше 45 тысяч человек, в Ворошилове 12 тысяч человек, на Приморской железной дороге 12 500 человек, на Сучане около 10 тысяч человек.

26 сентября моряки — работники 2-го района Владивостокского торгового порта, судоремонтного завода № 2 и экипажи судов, где капитанами товарищи Яскевич и Карпенко, — выступили с призывом ко всем морякам Советского Союза провести 28 сентября всеобщий воскресник, сделав его Всесоюзным воскресником работников морского флота. Тысячи моряков, работников пароходства, портовиков, грузчиков приняли в нем горячее участие. Экипажи судов, находившихся в море, также участвовали в воскреснике.

По инициативе комсомольцев Челябинского тракторного завода 23 ноября 1941 года проводился Всесоюзный воскресник молодежи, сбор от которого должен был поступить на строительство танков. Свыше 100 тысяч приморцев участвовало в воскреснике. В фонд строительства танков и самолетов был сделан огромный вклад свыше миллиона рублей. Вместе с молодежью трудились старики и школьники, показывая образцы труда.

Всеобщее военное обучение

19 сентября 1941 года было опубликовано постановление Государственного Комитета Обороны «О всеобщем обязательном обучении военному делу граждан СССР».

— Будем изучать военное дело, овладевать мастерством воина, — таков был ответ трудящихся Приморья. И тысячи людей занялись освоением военного дела. Каждый вечер до глубокой ночи на улицах, площадях, за городом обучались сотни будущих бойцов Красной армии, овладевали приемами штыкового боя, изучали винтовку, гранату, пулемет, стрелковое дело.

Предоктябрьское социалистическое соревнование

3 октября было опубликовано обращение коллектива Первого Государственного подшипникового завода им. Л. М. Кагановича о развертывании предоктябрьского социалистического соревнования. Этот призыв нашел единодушную поддержку на всех предприятиях и в колхозах края.

На артемовской шахте № 2/9 горняки участка «Запад», выполнившие годовую программу, решили дать государству полуторагодовую норму добычи угля. Рыбаки колхоза им. Чапаева взялись дополнительно выловить 7000 центнеров рыбы. Предоктябрьское соревнование начали между собой паровозники и вагонники Приморской железной дороги, судостроители, колхозники на уборочных работах. Соревнование росло и ширилось. Много инициативы, сметливости, находчивости проявлял в эти дни каждый, чтобы добиться более успешных результатов в работе. Широко развернулось движение рационализаторов.

Коммунисты и комсомольцы были застрельщиками во всех мероприятиях, проводимых партией и советским правительством. Всюду — на заводе, в колхозе, на рыбалке, в глухой тайге на лесозаготовках, на животноводческой ферме — сказывалась великая организующая сила большевистской партии, придававшая нужное направление и ритм любой работе. Обстановка требовала напряженного труда не одиночек, а массового трудового подъема. Добиться всеобщего стремления людей работать с удвоенной и утроенной энергией на помощь фронту было первейшей обязанностью каждой партийной организации.

Конец октября 1941 года. Враг рвался к Москве — сердцу нашей родины. Вся страна с тревогой следила за исходом боев под Москвой. В эти дни мысли каждого советского патриота были прикованы к Москве, где в гуле ожесточенных сражений решалась судьба нашей родины. Наше Приморье шагало в ногу со всей страной, работало в одном ритме. С затаенным дыханием слушали каждый день приморцы сводки Советского информбюро. В два часа дня ежедневно тысячи людей подходили к радиорепродукторам, стараясь не пропустить ни одного слова.

Приближалась XXIV годовщина Великой Октябрьской социалистической революции. 28 октября коллектив Ворошиловского паровозо-ремонтного завода обратился ко всем трудящимся края с предложением в дни XXIV годовщины работать каждому на своем посту с удвоенной и утроенной энергией и все заработанные деньги перечислить в фонд обороны родины.

Призыв был подхвачен всеми трудящимися Приморья. Социалистическое соревнование давало свои результаты. Горняки Сучана, еще 21 октября выполнившие десятимесячную программу угледобычи, ежедневно отправляли эшелоны сверхпланового угля. Первое место в лесной промышленности Дальнего Востока и Восточной Сибири занял трест Приморсклес. В труднейших условиях уссурийской тайги лесорубы творили чудеса. Несколько рыбных комбинатов и китобойная флотилия досрочно завершили к XXIV годовщине Октября годовые планы. Ни штормы, ни осенние холода не остановили мужественных рыбаков и китобоев. Десятки тысяч центнеров сверхплановой продукции дали они государству. Крупных успехов в предоктябрьском соревновании добились приморские железнодорожники, моряки Дальневосточного пароходства, судостроители и работники ряда других отраслей народного хозяйства края. Пополнились ряды стахановцев военного времени — двухсотников и многосотников.

Антифашистский митинг молодежи

1 октября состоялся антифашистский митинг молодежи Владивостока. Стахановцы предприятий, медицинские сестры, бойцы и командиры Тихоокеанского флота, пограничники, студенты собрались на митинг, чтобы заявить о своей преданности родине, советскому правительству, товарищу Сталину, о своей готовности к борьбе против гитлеровских насильников и убийц, к борьбе до полной победы.

На митинге было принято обращение к молодежи Советского Приморья.

XXIV годовщина Октября

Двадцатичетырехлетие Октября страна встречала сурово, по-военному. Враг был у ворот нашей столицы. Гитлер бахвалился на весь мир, что 7 ноября он будет принимать парад немецких войск на Красной площади. Но враг просчитался. На Красной площади состоялся парад войск Красной армии. На трибуну мавзолея поднялся товарищ Сталин.

В ответ на призыв вождя о помощи фронту в крае начался новый патриотический подъем. Все больше продукции фронту давала страна. Не отставало и Советское Приморье. Предприятия досрочно завершали годовую программу и брали новые обязательства. Много инициативы и труда приложили в эти дни горняки Сучана и Артема. 2 декабря трест «Сучануголь» завершил выполнение годового плана угледобычи. До конца года горняки обязались добыть сверх плана еще несколько десятков тысяч тонн угля.

Эскадрильи бомбардировщиков

По призыву горняков Артема в Приморье начался сбор средств на постройку эскадрильи бомбардировщиков «Советское Приморье». В краевой и уссурийской областной конторах, а также в районных отделениях Госбанка был открыт специальный счет № 14004 для сбора средств на строительство эскадрильи бомбардировщиков «Советское Приморье». За короткий срок ко 2 декабря сумма взносов достигла 3 379 687 рублей.

20 декабря было опубликовано обращение колхозников сельскохозяйственной артели «Дальний Восток» ко всем приморским колхозникам с призывом о сдаче продуктов питания для Красной армии из личного хозяйства. Каждый колхозник решил сдать из личных запасов по 1 мешку картофеля, по 5—10 килограммов мяса, по 2-3 курицы, по ведру овощей, по 5-6 килограммов меду и т. д. Все причитающиеся за это деньги колхозники решили внести в фонд постройки бомбардировщиков «Советское Приморье».

Призыв колхозников «Дальнего Востока» нашел горячую поддержку в других колхозах Гродековского района, а также в колхозах Буденновского и других районов. На заготовительные пункты и в магазины сельпо начался приток сельскохозяйственной продукции из личных запасов колхозников.

Почин тамбовских колхозников, собравших 40 миллионов рублей на строительство танковой колонны, и благодарность товарища Сталина тамбовским колхозникам положили начало новому патриотическому движению в колхозной деревне.

20 декабря приморцы узнали о патриотическом подвиге колхозника сельхозартели «Стахановец» Новопокровского района Саратовской области Ферапонта Петровича Головатого, внесшего 100 тысяч рублей на

боевой самолет. Благодарность товарища Сталина Ф. П. Головатому за заботу о Красной армии и ее воздушных силах была с воодушевлением принята каждым советским патриотом.

Колхозник артели «Красный восток» Ворошиловского района Уссурийской области М. А. Новиков внес на строительство бомбардировщиков «Советское Приморье» 40 тысяч рублей. Председатель колхоза имени «1 Мая» Хорольского района тов. Нагиевич внес 22 тысячи рублей, счетовод этого же колхоза тов. Стрела внес 20 тысяч рублей, заведующий артемовской шахтой № 3-ц тов. Базалей — 25 тысяч рублей, заведующий шахтой № 1 треста «Артемуголь» тов. Мороз — 15 тысяч рублей, инженер завода «Металлист» тов. Коростылев — 10 тысяч рублей.

Взносы увеличивались с каждым днем. Председатель колхоза «Красный рыбак» Ханкайского района тов. Скирда внес 130 тысяч рублей. Семья колхозного пастуха тов. Момот внесла 6200 рублей, колхозница Васецкая — 5650 рублей, капитан теплохода герой Советского Союза тов. Афанасьев внес 15 тысяч рублей, капитан тов. Карасев — 10 тысяч рублей, инженер Прибыльский — 10 тысяч рублей, пионерка Нина Готская внесла 4000 рублей и призвала школьников Владивостока последовать ее примеру.

Кроме индивидуальных взносов, росли взносы и от коллективов, от колхозов. К 30 декабря на строительство бомбардировщиков «Советское Приморье» в Госбанк поступило 28 миллионов рублей.

Передовой в крае по сельскохозяйственным работам Буденновский район 31 декабря рапортовал товарищу Сталину о своих успехах, о выполнении всех обязательств перед государством и о дополнительном сборе из личных запасов колхозников 6 тысяч пудов продовольствия, а также о сборе 1774 тысяч рублей на строительство бомбардировщиков «Советское Приморье».

К 1 января 1943 года на строительство эскадрильи бомбардировщиков «Советское Приморье» было собрано 35 миллионов рублей.

Страна оценила патриотические подвиги приморцев. 3 января 1943 года радио принесло волнующую весть — приморцев благодарил великий Сталин.

В телеграмме на имя секретаря Приморского крайкома ВКП(б) товарищ Сталин писал:

«Передайте колхозникам и колхозницам Приморского края, собравшим 25 миллионов рублей на строительство эскадрильи самолетов и сдавшим 45 тысяч пудов сельскохозяйственных продуктов в фонд Красной армии и для рабочих промышленных предприятий, мой братский привет и благодарность Красной армии».

Приветствие вождя вызвало новый прилив энтузиазма. В тот же день тракторный бригадир колхоза им. «XVII партсъезда» (с. Хвалынка) Андрей Степанович Чуйко внес на постройку эскадрильи бомбардировщиков «Советское Приморье» 101 тысячу рублей.

17 января была опубликована телеграмма товарища Сталина — вторая благодарность трудящимся края:

«Передайте трудящимся Приморского края, собравшим дополнительно, кроме ранее собранных колхозниками 25 миллионов рублей, еще 35 миллионов рублей на строительство боевых самолетов, — мой братский привет и благодарность Красной армии».

Широко в Приморье продолжался сбор на постройку эскадрильи бомбардировщиков «Советское Приморье» и в последующие годы.

Бронепоезд „Приморский комсомолец“

Комсомольцы Приморской железной дороги начали сбор средств на постройку бронепоезда «Приморский комсомолец» в подарок действующей армии. Краевой комитет ВЛКСМ поддержал эту инициативу, и почин комсомольцев-железнодорожников был подхвачен всей молодежью края. Начался широкий сбор средств. 19 октября 1941 года молодежь Владивостока вышла на воскресник. Вместе с комсомольцами работала вся молодежь и остальные трудящиеся. Воскресник прошел исключительно успешно. На постройку бронепоезда «Приморский комсомолец» был сделан огромный взнос. За короткий срок на постройку бронепоезда в крае было собрано свыше двух миллионов рублей, в том числе во Владивостоке — 608 тысяч рублей, в Ворошилове — 142 тысячи в Хасанском районе — 100 тысяч и Гродековском — 69 500 рублей и так далее.

Танковая колонна „Приморский комсомолец“

Вскоре по призыву молодых моряков Дальневосточного морского пароходства приморские комсомольцы и молодежь собрали средства на танковую колонну «Приморский комсомолец». Снаряжая молодежную танковую колонну на фронт, комсомольцы писали:

«Пусть бомбардировщики «Советское Приморье» в воздухе, а грозная танковая колонна «Приморский комсомолец» на земле помогут Красной армии быстрее очистить советскую землю от гитлеровских мерзавцев».

Подарки ленинградцам

Разгром немецко-фашистских войск под Москвой, радостные вести с фронтов Отечественной войны вызвали волну энтузиазма среди трудящихся Приморья.

— Победы на фронте подкрепим новыми успехами в тылу! — заявили приморцы.

Всенародная любовь к Красной армии проявилась особенно наглядно в сборе новогодних подарков фронтовикам. 12 декабря 1941 года рабочие и служащие Владивостокского торгового порта обратились к трудящимся края с призывом начать сбор новогодних подарков для бойцов и командиров действующей Красной армии.

Почин портовиков Владивостока встретил горячее одобрение приморцев. Тысячи посылок с новогодними подарками любовно приготовили приморцы бойцам действующей армии. Женщины шили и вязали бойцам теплые вещи, колхозные девушки вышивали носовые платки и кисеты. Сбор подарков превратился в яркую демонстрацию народной заботы о защитниках советской родины. Теплая одежда, носки, наволочки, кондитерские изделия, мед, битая дичь, консервы, фрукты, туалетные принадлежности, одеколон, рыбные изделия, папиросы, табак, портсигары, блокноты, — все это собиралось с большой любовью.

В каждую посылку вкладывалось, как правило, письмо с горячим приветом фронтовику.

— С новым годом, дорогой сынок! Мы тебя не знаем, но любим, как каждого воина, самоотверженно защищающего нашу родину. Прими наш подарочек, родной, и бей врага еще крепче. (Из письма семьи Гаевых.)

Адрес всех посылок был: «Действующая армия. Ленинградское направление. Бойцу».

Первый эшелон

15 декабря эшелон с новогодними подарками был готов к отправке. Трудящиеся Уссурийской области собрали 18 вагонов подарков, Владивосток — 13 вагонов, Сучан — 2, Артем — 2, Шкотово — 1, Надеждинская — 1 и т. д. Трудящиеся Спасска собрали подарков больше, чем на 300 тысяч рублей, в том числе около 4 тонн мяса, полторы тонны сала и столько же печенья, 860 килограммов колбас и птицы, 270 килограммов рису, 260 килограммов меду. Колхоз «Хлебороб» сдал две свиные туши по 7-8 пудов каждая, по одной туше сдали колхозы «Вторая пятилетка» и «Первая Приханкайская». Рыбаки колхоза им. Чапаева сдали 6 ценных посылок, одну корову, бычка и т. д. Всего за 13 дней приморцы собрали 43 вагона новогодних подарков, в том числе 50,5 тонны кондитерских изделий, 30 тонн мяса и колбасных изделий, 7,7 тонны масла и сала, 39,8 тонны рыбы, более 6 тонн меда и сахара, 8674 литра вина, 69 569 пачек табаку и т. п. Помимо этого были собраны тысячи индивидуальных посылок.

г. Владивосток. Упаковка подарков бойцам Ленинградского фронта.

Для сопровождения эшелона и передачи подарков бойцам была избрана делегация под председательством заместителя председателя крайисполкома, депутата Верховного Совета РСФСР тов. Новичкова.

Вечером 25 декабря трудящиеся Владивостока торжественно проводили делегацию на фронт с эшелоном подарков от приморцев. После митинга эшелон, украшенный лозунгами и плакатами, отправился на запад, на Ленинградский фронт.

Второй эшелон

9 апреля 1942 года общее собрание горняков шахты № 10 треста «Сучануголь» слушало волнующий рассказ своего делегата на Ленинградский фронт тов. Божок. Простой, бесхитростный рассказ знатного забойщика о героических буднях защитников города Ленина взволно-

вал рабочих. Собрание приняло решение начать сбор первомайских подарков ленинградским фронтовикам и обратилось с призывом ко всем трудящимся Приморья последовать их примеру. Этот призыв нашел снова живейший отклик в крае, и 27 апреля второй эшелон подарков приморцев вышел в Ленинград.

Вместе с подарками защитникам города Ленина, в ответ на фронтовое знамя, привезенное первой делегацией, Военному Совету Ленинградского фронта было вручено красное знамя приморцев. Во время пребывания на фронте приморской делегации это красное знамя было вручено за боевые дела одной стрелковой дивизии. В приказе Военного Совета армии по этому поводу говорилось:

«За высокие боевые показатели в деле борьбы с немецкими фашистскими оккупантами и примерное выполнение боевых приказов армии награждаю стрелковую дивизию переходящим красным знаменем трудящихся Приморского края и выражаю уверенность, что бойцы, командиры и политработники дивизии будут и впредь в числе лучших передовых соединений армии и оправдают высокое доверие трудящихся Приморского края...»

Делегаты побывали в Ленинграде и были приняты там товарищем Ждановым.

Товарищ Жданов в телеграмме на имя секретаря Приморского крайкома ВКП(б) еще раз благодарил трудящихся Приморья за внимание и заботу:

«Сердечно благодарим трудящихся Владивостока и Приморья за первомайское поздравление и подарки боевым защитникам Ленинграда... В самые трудные дни боев и блокады мы были сильны сочувствием и поддержкой трудящихся всей нашей необъятной родины от Поволжья, Кавказа, Средней Азии и до далекого Приморья...»

В ответ на приветствие тов. Жданова трудящиеся Приморья поклялись еще более усилить свою помощь фронту и, выполняя исторический приказ тов. Сталина — всеми силами содействовать скорейшему разгрому врага, — новыми трудовыми подвигами подтверждали свою клятву. Во Владивостокском порту в эти дни на погрузку и разгрузку пароходов вышли все работники порта, и почти все пароходы были разгружены досрочно. Горняки Сучана повысили нормы выработки, давая по 2-3 дневных нормы, колхозники засевали сверх плана десятки гектаров в фонд обороны.

Третий и четвертый эшелоны

Рабочие, инженерно-технические работники и служащие масложиркомбината им. Микояна 27 ноября 1942 года обратились к трудящимся края с призывом снова послать новогодние подарки героическим защитникам Ленинграда. В эти дни уже третья делегация приморцев была на Ленинградском фронте и вручала подарки, собранные приморцами к октябрьской годовщине. Делегаты посещали фабрики и заводы героического Ленинграда, моряков Балтики, части танкистов и пехотинцев и всюду были встречены с большой любовью и сердечностью. Когда делегаты уезжали, ленинградцы на прощанье сказали им: «Ждите нас к себе. Мы привезем вам сообщение о нашей победе».

17 декабря было опубликовано приветствие Ленинградского горкома ВКП(б) и исполкома Ленинградского городского Совета депутатов трудящихся трудящимся Приморья. В этом своем приветствии они писали приморцам:

«Дорогие товарищи!

С большой радостью встретили трудящиеся Ленинграда посланцев Приморья...

Подарки, присланные из далекого Приморья, вызывают особую благодарность защитников города Ленина...

Мы просим передать трудящимся Приморья наш братский привет и заверение в том, что, не жалея сил и самой жизни, ленинградцы вместе со всем советским народом выполнят задачу уничтожения гитлеровского государства и его вдохновителей...

Смерть немецко-фашистским захватчикам!»

19 декабря 1942 года трудящиеся Приморья отправили защитникам Ленинграда четвертый эшелон с подарками. В эшелоне было свыше 40 вагонов, в том числе трудящиеся Владивостока отправили 11 вагонов.

Ассортимент подарков был самый разнообразный. Помимо 35 тысяч индивидуальных посылок, ленинградцам было послано 35 тонн мяса, 3500 штук битой птицы, 25 тонн рыбы, 2500 килограммов сала и масла, 15 тонн меда, 50 тонн соленых овощей, 2500 килограммов табаку, 1,5 тонны сахару, 10 тысяч литров вина, 2 тонны риса, 2500 банок консервированного молока, шоколада и какао, 20 тысяч банок консервов, 34 тонны кондитерских изделий и т. п.

Сбор теплой одежды

Забота о бойцах-защитниках родины проявилась и в сборе для Красной армии теплой одежды и белья. В сентябре 1941 года рабочие Владивостокского завода им. Ворошилова обратились ко всем трудящимся Приморья с призывом начать массовый сбор теплых вещей для Красной армии.

Это обращение встретило горячее одобрение и поддержку всех трудящихся Приморья.

На сборные пункты непрерывным потоком стали поступать разные теплые вещи от коллективов и отдельных граждан. Они несли шубы и полушубки, валенки, рукавицы, куртки и фуфайки, стеганые брюки, теплое нижнее белье, шапки, шарфы. 12 сентября в первый день сбора зимней одежды и обуви для Красной армии в комиссии по сбору вещей во Владивостоке поступило 103 полушубка, 14 шуб, 180 пар валенок, 178 ватных фуфаек, 234 пары стеганных брюк, 158 шинелей, много теплого нижнего белья, носков, перчаток, рукавиц и других зимних вещей. Женщины-домохозяйки создавали добровольные бригады по массовому пошиву теплой одежды для бойцов. Работницы на предприятиях и служащие в учреждениях оставались после работы для шитья и вязанья зимней одежды. Женщины в поселках Шкотово, Пожарском, на Артеме и Сучане, в Ворошилове и других местах края открыли мастерские для изготовления теплой одежды для бойцов, колхозники сдавали шерсть и овчины. Народная инициатива била ключом. Спасские колхозники приняли решение: каждой семье одеть и обуть одного бойца. Старики-колхозники чинили валенки, девушки любовно вязали теплые варежки, женщины шили белье. Люди собирали все, что могло пригодиться бойцам на фронте.

Широко был подхвачен в конце 1942 года патриотический почин рыбаков-тафуинцев организовать сбор теплой одежды и продуктов для населения освобожденных от вражеского нашествия районов. Вскоре было собрано 80 вагонов стройматериалов, более 4000 пудов рыбы,

240 плугов, сенокосилок и других сельскохозяйственных орудий, выделено 850 голов крупного рогатого скота, 1400 голов домашней птицы, 800 пчелосемей, 8500 пудов картофеля и овощей с личных огородов, 12 500 предметов одежды и обуви, 10 тысяч предметов хозяйственной посуды, 1700 тысяч рублей деньгами и т. п. Медицинские работники послали оборудование для больниц, школьники — тетради, карандаши, чернила, учебники. Комсомольцы комплектовали библиотечки из политической и художественной литературы.

Забота о семьях военнослужащих и фронтовиков

Большая забота проводилась в крае по обеспечению семей военнослужащих и фронтовиков. Проведенный в 1943 году декадник помощи семьям военнослужащих дал значительные результаты. Так, например, в Уссурийской области было собрано за декаду 6049 килограммов продовольствия, 2235 предметов одежды, 1034 пары обуви, многим семьям была оказана денежная помощь, отремонтировано 136 квартир семей фронтовиков и т. п. Большую заботу проявили приморцы об инвалидах Отечественной войны, помогая им устроиться на работу.

На боевое вооружение Красной армии

Актив рыбников Приморья в начале 1944 года проявил новую инициативу. Собрав на танковую колонну «Рыбник Приморья» 402 тысячи рублей, они обратились ко всем трудящимся Приморья последовать их примеру, собрать новые средства для Красной армии.

Рыбники получили от тов. Сталина привет и благодарность за заботу о Красной армии, а почин их широко распространился среди всех трудящихся края.

Во Владивостокском отделении Госбанка был открыт специальный счет № 350. Средства от коллективов трудящихся начали поступать непрерывно. За первые пять дней на этот счет поступило свыше 6 миллионов рублей.

25 апреля приморцы рапортовали тов. Сталину о том, что на боевое вооружение Красной армии ими собрано и перечислено в Госбанк СССР 31 миллион 243 тысячи рублей деньгами и на 5 миллионов 700 тысяч рублей облигациями госзаймов.

Наградой приморцам была новая благодарственная телеграмма вождя.

Патриотический вклад приморцев

С неизменным огромным патриотическим подъемом проходили в Приморье и подписки на государственные военные займы и денежно-вещевые лотереи.

Всего за годы Великой Отечественной войны трудящиеся Приморского края дали своей Родине:

В фонд обороны, на вооружение Красной армии, на самолеты, танки, бронепоезда:	
деньгами	246 миллионов рублей
облигациями госзаймов	241 миллион рублей
золота	4,5 килограмма
серебра	150 килограммов
Для детей фронтовиков	12 миллионов рублей
На восстановление освобожденных от немецких оккупантов городов и сел	9,5 млн. рублей
Подпиской на госзаймы	620,7 млн. рублей
Подпиской на денежно-вещевые лотереи	237,5 млн. рублей

На трудовом фронте

На протяжении всех лет Отечественной войны, не покладая рук, работали угольщики, рыбаки, энергетики, моряки, металлисты, судостроители, колхозники, чтобы своим самоотверженным трудом приблизить, ускорить час победы над врагом. Будни военных лет насыщены тысячами фактов, примеров, образцов героического труда патриотов-приморцев. На каждую новую победу могучей Красной армии приморцы отвечали новыми производственными победами.

23 ноября 1942 года радио принесло весть об успешном наступлении наших войск в районе Сталинграда. Во всех районах Владивостока и края состоялись митинги. Воодушевленные успехом Красной армии, трудящиеся Приморья обязались усилить помощь героическим защитникам Сталинграда. Молодые рабочие и служащие Владивостокского завода «Металлист» решили встать на сталинградскую вахту и открыть лицевые счета сверхплановой продукции для защитников Сталинграда. Молодежь завода обязалась выпустить в декабре продукции сверх плана на 300 тысяч рублей. Свои обещания приморцы претворили в дело. В 1942 году 150 предприятий Приморья досрочно выполнили свои годовые планы. Инициатор соревнования в Приморье — завод «Металлист» — выпустил в 1942 году продукции втрое больше по сравнению с предыдущим годом.

С фронта каждый день приходили радостные известия о новых победах Красной армии над гитлеровскими полчищами. Ликвидация немецко-фашистских войск, окруженных в районе Сталинграда, мощные удары по врагу южнее Воронежа, в бассейне среднего Дона, на Северном Кавказе, прорыв блокады Ленинграда, — все это вселяло радость в сердца советских людей.

В крае развертывается социалистическое соревнование в честь 25 годовщины Красной армии. Почти все предприятия края перевыполняли производственные программы. На фронт шла продукция приморских заводов и предприятий. Красное знамя Государственного Комитета Обороны получили владивостокские портовики, масложиркомбинат им. Микояна. Красное знамя Наркомморфлота и 2-ю премию получил коллектив судоремонтного завода в Совгавани. Передовые места завоевали рыбаки комбинатов «Тафуин», «Попов» и др. 27 июня первым в крае выполнил годовой план добычи рыбы «Тафуин».

Приказы Верховного Главнокомандующего Маршала Советского Союза тов. Сталина в связи с победным наступлением Красной армии вдохновляли приморцев на новые трудовые подвиги. На запад, на фронт, шли беспрерывным потоком эшелоны с приморской продукцией, шли военные материалы, медикаменты, оборудование для промышленности в освобожденные районы, продовольствие.

К концу 1943 года в славном ряду передовиков шагали рыбники Приморья, моряки Дальневосточного госморпароходства, работники Владивостокского порта, железнодорожники, горняки многих шахт Сучана и Артема, работники ряда предприятий местной промышленности.

Моряки и портовики

На морской транспорт Дальнего Востока с начала войны легла особо ответственная задача — всемерно заменить своей работой парализованную работу многих европейских портов Союза, оказавшихся в непосредственной близости от фронтов или даже захваченных немцами. И дальневосточные моряки с честью выполняли эту задачу. Лунин-

ское движение перекинулось с железнодорожного и на морской транспорт. В Дальневосточном морском пароходстве широко внедрилась практика саморемонта: команды сами ремонтировали свои суда.

28 сентября 1941 года по почину коллективов Владивостокского торгового порта, судоремонтного завода и экипажей судов, где капитанами товарищи Яскевич и Карпенко, был проведен Всесоюзный воскресник работников морского флота. В нем приняли горячее участие тысячи моряков — работников пароходства, портовиков, грузчиков.

Вступив во Всесоюзное соревнование, моряки взяли обязательства: увеличить ходовую скорость судов и грузоподъемность против плановой на 3%, силами судовых экипажей провести ремонт пароходов на 9 миллионов рублей, уменьшить срок обработки судов во Владивостокском порту на 10—15%, сократить расход топлива и смазочных на 5% и снизить себестоимость судоремонта на 5%.

Замечательно работали и портовики Владивостока, обеспечивая быструю погрузку и разгрузку судов. Применяя новый метод выгрузки на два борта, а также «борт-вагон», механизируя грузовые операции, портовики добились больших успехов и вывели свой порт в число передовых по Союзу. В июле 1942 года Владивостокскому порту было присуждено второе место, переходящее красное знамя Наркомморфлота и вторая всесоюзная премия в 150 тысяч рублей. Победителями в соревновании вышли также суда, где капитанами товарищи Федотов, Ман, Тимофеюк, Зайцев и Харламов. А в августе Владивостокский порт занял первое место и получил первую всесоюзную премию в 250 тысяч рублей.

Образцы труда показали бригадиры грузчиков товарищей Федорченко, Чернова, Зиборова, Матвеева, Лифинцева и др., выполняя новые технические нормы на 200 и выше процентов.

В победном 1944 году свыше 50 судов Дальневосточного государственного морского пароходства досрочно выполнили годовые планы перевозок. Пароход, на котором капитаном был С. О. Черный, на рейс затрачивал вместо 90 суток — 57 и даже 47; в результате сделал, несмотря на труднейшие условия плавания, 2 сверхплановых рейса.

Рыбники

Боевое знамя ленинградцев, за которое шла упорная борьба между всеми предприятиями Приморья в течение нескольких месяцев, завоевал коллектив рыбокомбината «Зарубино», выполнивший к 1 мая 1942 года апрельский план по добыче рыбы на 518%, по выработке рыбных консервов на 168% и поднявший производительность труда на 12,6% по сравнению с плановой. Этих высоких показателей зарубинцы добились благодаря тому, что работали действительно по-фронтовому.

12 мая 1942 года на «Зарубино» был праздник: победителям вручали знамя ленинградских фронтовиков.

Получив фронтовое знамя, зарубинцы заявили, что оно в крепких руках, и взяли на себя обязательство к XXV годовщине Октября выполнить два годовых плана по добыче рыбы и четыре годовых плана по выпуску рыбных концентратов и вместе с другим передовым рыбокомбинатом края — «Тафуином» вызвали рыбников всего Советского Союза поднять знамя Всесоюзного соревнования рыбников.

Рыбники Приморья — инициаторы Всесоюзного соревнования рыбников — показали в 1942 году образцы работы. По примеру передового комбината «Зарубино» во Всесоюзном соревновании выходили на пер-

вые места и другие комбинаты. Многому содействовал в этом опыт первой осенней фронтовой путины 1941 года, когда 25 рыбных предприятий края досрочно выполнили свои годовые планы.

Многие комбинаты, рыболовецкие флотилии и отдельные предприятия рыбной промышленности Приморья в борьбе за знамя Государственного Комитета Обороны давали высокие показатели производительности.

17 июля 1942 года во Владивостоке была получена от наркома рыбной промышленности телеграмма, в которой говорилось:

«Передайте комбинату «Тафуин» следующее: по итогам соревнования во втором квартале переходящее Красное знамя Государственного Комитета Обороны, а также премия 500 тысяч рублей вручаются вашему комбинату».

Эта весть быстро разнеслась по краю. На «Тафуине» во всех цехах состоялись митинги. Воодушевленные высокой наградой, тафуинцы в этот знаменательный для них день работали с огромным энтузиазмом. Команда капитана Таболина выполнила дневное задание на 660%. Команда сейнера капитана Костина — на 520%.

9 августа 1942 года рыбокомбинату «Тафуин» было вручено переходящее красное знамя Государственного Комитета Обороны. Принимая знамя, тафуинцы обязались послать во втором полугодии Красной армии сверх плана 52 тысячи центнеров рыбы, 41 500 ящиков консервов и 750 центнеров пищевых концентратов.

Край мог гордиться своим передовым предприятием, и все знали, что тафуинцам нелегко досталась победа — ее удалось завоевать самоотверженным упорным трудом. С первых дней Отечественной войны комбинат резко улучшил свою работу и в результате к концу 1941 года завоевал звание «лучшего рыбокомбината СССР». Это обязывало высоко держать честь передового предприятия, преодолевать трудности своими силами.

Кроме рыбокомбината «Тафуин», во втором квартале 1942 года в итоге Всесоюзного соревнования премии были присуждены ряду приморских моторно-рыболовных станций и колхозов: первая премия в 75 тысяч рублей — Ольгинской МРС. Шкотовская и Гайдамакская МРС получили вторые премии по 50 тысяч рублей. Первую премию — 75 тысяч рублей — получил колхоз «Находка», вторую премию в 50 тысяч рублей — колхоз «Приморье», премию в 25 тысяч рублей — колхоз им. Микояна.

По инициативе стахановцев-рыбаков колхоза «Голос рыбака» и Тернейской моторно-рыболовной станции многие рыболовецкие бригады открыли личный счет сдачи рыбы, выловленной сверх плана.

С 10 сентября 1942 года по инициативе рыбаков острова Попова на путине начался фронтовой месячник. В ответ на призыв рыбаков южных бассейнов, обратившихся с открытым письмом к рыбакам Дальнего Востока, Севера и Сибири с призывом выполнить годовые планы лова к XXV годовщине Октября, рыбаки Приморья в первые же дни фронтового месяца взяли ударные темпы работы. Инициаторы месячника, рыбаки острова Попова, взяли обязательство выполнить годовой план к 25 сентября.

Знатный рыбак Приморского края — тафуинец капитан сейнера тов. Таболин — в августе выловил 3656 центнеров, что составляло 92% годового плана его сейнера. Выполнила годовой план группа рыбаков комбината «Нельма», шкиперы товарищи Ильященко, Ланин, Па-

леный и др. Рыбокомбинат «Совгавань», оспаривая у тафуинцев переходящее красное знамя Государственного Комитета Обороны, 25 августа досрочно выполнил годовой план лова. Рыбаки Совгавани решили выработать к 1 ноября 15 тысяч ящиков консервов сверх плана.

Рыбаки и рыбачки Приморья по своей инициативе собрали 2 миллиона рублей на строительство эскадрильи бомбардировщиков «Тафуин» и получили благодарность тов. Сталина.

За образцовое выполнение заданий правительства по снабжению Красной армии и специальных заданий правительства Указом Президиума Верховного Совета СССР от 28 августа 1943 года была награждена большая группа работников рыбной промышленности.

В ответ на награду по призыву рыбаков и рыбачек колхоза «Самарга-рыба» сентябрь был объявлен фронтовым месяцем на путине. Новые тысячи центнеров рыбы стране и фронту дали рыбаки-приморцы за этот месяц.

Годовой план 1943 года рыбные предприятия и рыболовецкие колхозы Приморья выполнили на 2 месяца раньше срока, а по выработке рыбных консервов — в августе. В фонд Верховного Главнокомандования рыбники края дали 44 тысячи центнеров рыбы сверхпланового улова, изготовили 6 миллионов банок рыбных консервов.

В 1944 победном году приморские предприятия Главвостокрыбпрома и рыболовецкие колхозы добыли на 282 тысячи пудов рыбы более, чем в 1943 году.

В марте 1945 года трудящиеся рыбной промышленности края получили извещение о том, что построенная на собранные ими средства танковая колонна «Рыбак Приморья» передана войскам генерал-полковника танковых войск Катукова.

Железнодорожники

Сотни тысяч тонн угля, рыбы, леса, хлеба, машин, продовольствия, вооружения и боеприпасов, изготовляемых в Приморье и доставленных в приморские порты из других мест, перевезли на запад, на фронты Великой Отечественной войны, стахановцы Приморской магистрали.

Понимая, что в условиях войны роль железнодорожного транспорта неизменно возросла, транспортники-стахановцы работали по-фронтовому, водя поезда на повышенных скоростях.

В 1942 году ВЦСПС и Народный комиссариат путей сообщения признали победителями в социалистическом соревновании в июле Приморскую железную дорогу, занявшую второе место и получившую переходящее красное знамя НКПС. В июле знамя было вручено Ворошиловскому отделению движения и паровозному депо станции Ружино.

Приморские железнодорожники показали подлинно фронтовые темпы работы. Только за первую половину 1942 года паровозники-лунинцы сэкономили 6 тысяч тонн топлива, отремонтировали собственными силами 162 локомотива, сэкономили на материалах и рабочей силе 642 тысячи рублей. Борясь за сохранение верхнего строения пути, путейцы сэкономили за полгода 924 тысячи рублей.

Вся страна узнала лучших людей Приморской железной дороги: движенцев — Козлова и Горбачева, паровозников — Яблочкина и Гринько, вагонника — Бескровного и других героев труда. Если на 1 января 1941 года кривоносовцев-лунинцев было 54,7% к общему числу работавших на дороге, а к 1 января 1942 года — 62,9%, то к 1 октября 1942 года этот процент повысился до 77.

В июле 1942 года Президиум Верховного Совета СССР за образцовое выполнение заданий правительства и военного командования наградил орденами и медалями 74 стахановца и хозяйственных работника Приморской железной дороги. В числе награжденных были знатные железнодорожники товарищи П. И. Лащук, А. П. Зеленский, А. А. Модин, А. С. Козлов и др.

В напряженные дни последних месяцев войны, в начале 1945 года железнодорожники-приморцы, рабочие и техники паровозного депо Первая Речка были инициаторами социалистического соревнования в честь 27-й годовщины Красной армии. В этом соревновании предприятия и службы дороги добивались серьезных успехов, досрочно выполняя месячные и квартальные планы фронтовых перевозок. В апреле вся дорога досрочно выполнила свой план. Первореченский вагонный участок за итоги соревнования в марте снова получил переходящее знамя НКПС, завоеванное им уже в феврале.

Владивостокской дистанции связи было присуждено переходящее красное знамя Наркомпути за работу в марте.

Угольщики

Тысячами производственных побед отвечали угольщики Сучана, Артема, Тавричанки и других угольных предприятий края на победы Красной армии на фронтах. Они полностью обеспечили высококачественным топливом оборонную промышленность Дальнего Востока, огромные океанские пароходы и тяжелые железнодорожные паровозы, перевозившие грузы фронту.

Угольщики Приморья с первых же дней Великой Отечественной войны шли в первых рядах трудящихся, помогающих своим трудом фронту.

В августе 1941 года советский народ отмечал шестую годовщину стахановского движения. Угольщики Приморья отметили эту дату удвоенной производительностью труда. Трест Артемуголь досрочно закончил выполнение августовского плана. Горняки крупнейшей шахты № 3-ц почти в полтора раза превысили суточную норму. Бригада женщин-навалоотбойщиц под руководством тов. Емельяновой выполнила сменное задание на 180%.

Сучанцы уже 2 декабря завершили выполнение годового плана. В 1942 году горняки сучанских шахт раньше срока выполнили государственные планы угледобычи и до конца года дали сверх плана десятки тысяч тонн угля.

В 1943 году угольщики Приморья выдали на-гора только сверх плана четвертого квартала 25 тысяч тонн угля. Артемовцы тогда дали 22 тысячи тонн сверхплановой добычи угля.

В январе 1945 года артемовский шахтер Ахмет Валиахметов выполнил январский план за 9 дней. За сутки он дал пять с половиной метров ухода двухпутного электровозного штрека на шахте № 3-ц. В мае знатный проходчик Валиахметов выполнил 9 месячных планов. Его примеру последовали сотни шахтеров Артема и Сучана.

В феврале трест Артемуголь получил первую всесоюзную премию в соревновании за январь, а весь комбинат Приморскуголь — вторую всесоюзную премию. Третьей всесоюзной премией были награждены шахты № 3-ц, 1 и 6-бис Артема. В соревновании за февраль, март и апрель Артем снова завоевал переходящие знамена ВЦСПС и Наркомугля СССР.

Приморские угольщики являлись инициаторами сбора средств на

эскадрильи бомбардировщиков «Советское Приморье». (На предоктябрьском митинге в 1941 году знатный горняк Артема тов. Базалей заявил, что рабочие шахты № 3-ц обращаются ко всем трудящимся Приморья с призывом — начать сбор средств на самолеты.)

Движение двухсотников

В советском народе, героически боровшемся со злейшими врагами человечества, рождались все новые и новые формы творческого труда. В эти дни родилось движение двухсотников — людей, выполняющих производственные планы не менее, как на 200%. С каждым днем росла эта производственная мощь. Среди первых приморских двухсотников был старейший рыбак комбината «Попов» шкипер-орденоносец тов. Сергущенко. Тысячи последователей Сергущенко насчитывались в рыбной промышленности края. Среди железнодорожников Приморской магистрали двухсотниками были вагонники товарищи Певнев, Бесхмельницкий, путеец владивостокской дистанции Терехов и многие другие. Наряду с двухсотниками появляются трехсотники, пятисотники и люди, выполняющие по 6, 7, 8 и больше технических норм.

Лунинское движение

Методы работы новосибирского паровозного машиниста-комсомольца Николая Лунина особенно нашли широкое применение среди приморских железнодорожников. Паровозники своими силами производили текущий ремонт локомотивов. Бригады кондукторов и проводников сами ремонтировали вагоны. Подобно лунинским методам работы на железнодорожном транспорте, в Дальневосточном морском пароходстве широко внедрялась практика саморемонта. Не было ни одного судна, в ремонте которого не принимала бы участия сама команда. Саморемонт достиг 45% всего объема судоремонтных работ. Лунинские методы проникали и в другие отрасли хозяйства края. Врубовщик шахты № 1 Артемовского рудника тов. Мамренко сам ремонтировал обслуживаемые им две врубовые машины. По почину тов. Мамренко многие горняки Артема и Сучана совмещали эксплоатацию и текущий ремонт горных механизмов.

Изобретения и рационализация

Десятки и сотни рационализаторов и изобретателей вложили немалую лепту в дело улучшения работы промышленности Приморья. Так, например, на Владивостокской судоверфи 28 видов привозных материалов были заменены местными, что дало более 40 тысяч рублей экономии. Можно привести десятки таких примеров творческой инициативы рабочих, инженеров, научных работников Приморья в дни войны.

Использование местных ресурсов

За время войны трудящиеся Приморья своими силами из местного сырья научились делать многое такое, что раньше ввозилось из других районов Союза или даже импортировалось. Отдельные цехи заводов и комбинатов, предприятия местной промышленности и промысловой кооперации за время войны освоили производство самых различных предметов — от зубного порошка до высокосортных сплавов включительно. Во время работы V сессии краевого Совета депутатов трудящихся была организована выставка таких изделий, где было представлено до 600 видов изделий местной продукции из местного сырья. Тут были и новые виды строительных материалов, и продукты пищекомбинатов, и предметы широкого потребле-

ния — тарелки, ложки, мебель, мыло, чернила, трикотажные изделия и т. д. Промышленностью было освоено много видов различных заменителей. Среди них большое значение имела кора бархатного дерева — заменитель импортной пробки. В Приморье промышленные заготовки ее начались с 1938 года, но только в дни Отечественной войны этот вид заменителя получил настоящее применение. Было освоено производство зубного порошка из молотого мрамора, пуговиц из пластмассы собственного изготовления, красок из местного сырья и др.

Колхозники в дни войны

Большие дела в дни войны совершались в приморской колхозной деревне. Дать больше хлеба, мяса, овощей фронту, убрать урожай военными темпами и сдать государству лучшую продукцию — под такими лозунгами проходила работа в колхозах. Много труда приложило колхозное крестьянство края, чтобы выполнить обязательства перед государством. Соревнуясь с хабаровскими колхозниками на лучшую помощь фронту, приморцы обязались в 1942 году значительно увеличить посевную площадь. Первым этапом проверки выполнения этих обязательств был весенний сев.

Еще задолго до того, как сошел с полей снег, колхозная деревня стала готовиться к севу. Важнейшей хозяйственно-политической задачей было добиться получения в 1942 году товарного хлеба для нужд фронта в два раза больше против прошлого года. Решение этой задачи требовало большой напряженной работы в колхозной деревне, однако эта задача была успешно решена. В подготовке и проведении сельскохозяйственных работ колхозников вдохновлял пример и опыт лучших колхозов края. За перевыполнение по основным показателям государственного плана в 1941 году были занесены на краевую доску почета следующие колхозы:

им. 3 полка связи Хорольского района, им. 30-го Череповецкого полка Гродековского района, им. ОКДВА Черниговского района, «Смычка» Буденновского района, «Активист» Анучинского района, им. Димитрова Анучинского района, «Ударник» Шкотовского района, «Пограничник» Чкаловского района, «Новый путь» Калининского района, им. ОКДВА Спасского района, «Сигнал» Молотовского района.

К весенней посевной кампании 1942 года колхозники Приморья, следуя примеру передовиков, готовились очень тщательно. В ремонте колхозного инвентаря им помогли рабочие промышленных предприятий края. Десять рабочих бригад выехали в колхозы и МТС края. Для ремонта сельскохозяйственных машин из Владивостока было послано больше 200 человек.

Комсомольские организации изготовили и отправили в колхозы много запасных деталей к сельскохозяйственным машинам и различный инструмент. Только комсомольцы Владивостока отправили в подшефные колхозы свыше 300 деталей и 10 тысяч различных инструментов. В результате этой товарищеской помощи к 24-й годовщине Красной армии и Военно-Морского флота закончили план осенне-зимнего ремонта Гродековская, Нестеровская, Пограничная, Владивостокская, Тафуинская, Шкотовская, Хорольская, Спасская, Буденновская, Сучанская, Чапаевская и ряд других МТС.

Для создания семенного фонда внутри колхозов и среди отдельных колхозников было собрано дополнительно большое количество семенного зерна, в том числе 3176 центнеров пшеницы, 44 203 центнера овса,

1247 центнеров ячменя, 18 183 центнера сои, 5154 центнера гречихи и т. д.

Большая работа была проделана колхозами по подготовке кадров. В январе 1942 года участницы краевого совещания знатных трактористок обратились ко всем девушкам Приморья с призывом: «Девушки, на трактор!» Тысячи девушек за зиму овладели специальностями трактористок, механиков, комбайнеров и смогли весной заменить мужчин. В течение зимы на различных курсах звеньевых, бригадиров, трактористов, комбайнеров, штурвальных училось 6530 человек, из них значительное количество женщин. Было подготовлено 1170 трактористок.

В борьбе за переходящее красное знамя ленинградских фронтовиков колхозники Приморья ударными темпами провели фронтовую весну 1942 года, увеличив посевную площадь по сравнению с 1941 годом, засеяв тысячи гектаров в фонд помощи Красной армии и колхозникам районов, пострадавших от немецко-фашистских оккупантов.

В разгар весеннего сева 1942 года колхозы Приморья посетила группа колхозников из районов, освобожденных Красной армией от немецких оккупантов. В фонд помощи пострадавшим от оккупантов колхозам в крае было засеяно 3056 гектаров. Кроме того для этой же цели было поставлено на откорм 408 голов рогатого скота, 658 свиней, 588 овец, много птицы и собрано наличными 227 334 рубля.

Увеличение посевов в колхозах края шло за счет зерновых и технических культур. Посевы сои были увеличены на 45,1% против прошлого года, посевы сахарной свеклы увеличились на 40%.

На первое место в борьбе за знамя фронтовиков вышел Хорольский район. 26 июля 1942 года было опубликовано постановление крайкома ВКП(б) и крайисполкома о вручении Хорольскому району переходящего красного знамени Ленинградского фронта.

Большая работа была тогда проведена по подготовке к уборке урожая. К ней было привлечено все население от мала до велика. В помощь колхозам, совхозам и МТС было мобилизовано из городов и рабочих поселков свыше 23 тысяч рабочих, служащих и учащихся школ. В период подготовки к уборке в колхозы было послано 445 квалифицированных рабочих — кузнецов, токарей, слесарей, плотников, оказавших большую помощь в ремонте уборочного сельскохозяйственного инвентаря. Использование на уборке простейших машин, а также уборка вручную, позволили сэкономить тысячи тонн горючего.

Первыми в крае закончили уборку и выполнили все обязательства перед государством колхозы: «Третий Интернационал» Буденновского района, «Красный боец» Гродековского района, «Вторая пятилетка» Сучанского района, им. Аникеева Шкотовского района и др. Районами, первыми закончившими уборку, были Анучинский, Буденновский, Спасский и Шкотовский.

Во Всесоюзном социалистическом соревновании за высокий урожай 1942 года в число передовых районов страны вышел Шкотовский район, получивший переходящее красное знамя Народного комиссариата земледелия СССР и первую денежную премию. Все колхозы этого района выполнили досрочно свои обязательства перед государством по всем видам поставок, сдали государству хлеба на 20 тысяч пудов больше, чем в 1941 году. Свыше 9 тысяч пудов продовольствия колхозники сдали в фонд обороны.

Проводя по-ударному уборку урожая 1943 года, колхозники Приморья проявили здесь много инициативы. По почину колхозников сель-

хозартели им. Лазо Шкотовского района в крае начался сбор сушеных овощей и картофеля в фонд Красной армии.

Колхозники сельскохозяйственных артелей им. Ворошилова Буденновского района, «Ударник» Шкотовского района, «Красноармеец» Черниговского района, им. Дзержинского Молотовского района и других колхозов края дополнительно сдавали в фонд Красной армии большое количество хлеба, сои, фасоли; сдавали в счет поставок 1943 года мясо и молоко.

Наступление Красной армии продолжалось. Наступал весь советский народ — и фронт и тыл. В продовольственный фонд Красной армии поступала сверхплановая продукция от передовых колхозов края. На заготовительные пункты шли красные обозы с хлебом, соей, рисом.

В 1944 году колхозная деревня Советского Приморья сдала сверх государственного плана хлебопоставок в фонд Верховного Главнокомандования более 100 тысяч пудов хлеба. Многие колхозники показывали образцы трудового героизма на колхозных полях в этот победный год. Так, звено Александры Лукашевой из колхоза имени Ворошилова Буденновского района вырастило урожай по 102 пуда сои с гектара, вместо 60 пудов по плану, картофеля на гектаре на 216 пудов больше планового задания. Комбайнер Евгеньевской МТС Мария Скрипка убрала за сезон 480 гектаров хлебов вместо 180 по норме.

Начало 1945 года — последние месяцы войны с фашистской Германией — работники сельского хозяйства Приморья ознаменовали новыми победами. В феврале коллектив Буденновской МТС, выполнивший план предыдущего года на 117,8%, получил переходящее красное знамя ВЦСПС и Наркомзема СССР и премию в 50 тысяч рублей. В марте Шкотовской МТС, как и в 1944 году, вручено переходящее красное знамя Наркомзема и ВЦСПС за досрочное окончание осенне-зимнего ремонта тракторов.

Шла четвертая фронтовая весна, и трудящиеся приморской деревни напрягали все силы, чтобы помочь своей Родине быстрее водрузить знамя победы над Берлином.

Награды за трудовые подвиги

Трудовой героизм приморцев в дни Великой Отечественной войны был исключительно высок.

Правительство достойно оценило труд передовиков-приморцев. Указом Президиума Верховного Совета СССР от 16 апреля 1942 года 52 лучших шахтера Сучана и Артема были награждены орденами и медалями Союза. Среди награжденных — знатный шахтер Сучана Божок, руководители трестов товарищи Лалаянц, Лифар и др. Указом Президиума Верховного Совета СССР от 14 июня 1942 года была награждена большая группа работников Дальневосточного пароходства и партийных работников края, обеспечивших военные перевозки.

14 августа 1942 года в краевом драмтеатре им. М. Горького состоялось вручение героям труда и науки, лучшим людям Приморья высоких правительственных наград. Среди награжденных — мужественные моряки, выполнявшие, не взирая на трудности, важнейшие правительственные задания по перевозкам; знатные железнодорожники, врачи, финансово-банковские работники, воспитатели молодого поколения рабочего класса — работники Государственных трудовых резервов и их лучшие воспитанники.

5 января 1945 года специальным Указом Президиума Верховного Совета СССР награждено орденами 12 рабочих, инженерно-технических работников — руководителей завода «Металлист» за успешное выполнение заданий правительства по ремонту кораблей Военно-морского флота.

В марте этого же года группе учителей Приморского края, добившихся высоких успехов в деле обучения и воспитания советской детворы в годы войны, были в торжественной обстановке вручены ордена и медали.

1 февраля 50 партийных и советских работников были награждены орденами Отечественной войны I и II степени за успешную работу по выполнению плана хлебозаготовок 1944 года Приморским краем.

ПРИМОРЦЫ НА ФРОНТАХ

В первый же день войны тысячи приморцев явились в районные и городские военные комиссариаты, желая первыми исполнить свой священный долг — вступить в ряды защитников Родины.

Тысячи заявлений о добровольном вступлении в ряды Красной армии принесли военкомам те, кто не был обязан явиться по мобилизации. Вот одно из них: «Я бывший красный партизан, Хлыстов Кирилл Федорович, прошу отправить меня на фронт против зарвавшихся варваров, нарушивших границы нашей Родины. Я хочу выполнить свой долг перед нашей родиной. Член ВКП(б) Хлыстов К. Ф.»

Пройдя в частях Дальневосточного фронта боевую учебу, изучив новые виды оружия, тактику неприятельской авиации, овладев искусством истребления врага, — воины-приморцы отправлялись на фронты Великой Отечественной войны.

Не было, буквально, ни одного фронта, где бы не бились приморцы против немецких захватчиков: под Москвой, Сталинградом, в Ленинграде, в Крыму, на Украине, в Белоруссии — всюду они показали себя как достойные сыны великой социалистической отчизны, сражаясь, как герои, не зная страха в борьбе.

Хорошо выразил высокие качества воинов-приморцев поэт Сергей Феоктистов в своем стихотворении «Дружки».

Вечерами, после боя,
у трескучего костра
говорил дружку-герою
хлопец с буйного Днестра:

— Велика Отчизна наша —
сколько рек — не перечтешь,
а милей Днестра и краше
все равно, брат, не найдешь!

Вот управимся с бедою,
одолеем немчуру, —
первым делом мы с тобою
сходим к вольному Днестру.

Ты тогда увидишь, брат,
что не врал тебе солдат.

А дружок, веселый, бравый,
уссурийский следопыт,
улыбается лукаво
да цыгаркою дымит.

И соседу-побратиму
отвечает не спеша:
— Я с тобой не спорю, Дима,
молдаванская душа.

Но позволь тебе заметить,
что ты там не говори,
нет еще реки на свете
лучше нашей Уссури:

и прозрачна, и быстра,
и не меньше, чай, Днестра,
а живут на Уссури
крепыши, богатыри,

удалые зверобои,
молодцы, как на подбор;
у таких на поле боя
свой особый разговор.

Бьются лихо и жестоко,
насмерть ворога разя.
Мы ведь с Дальнего Востока —
нам иначе и нельзя.

Во многих песнях и балладах воспели поэты и певцы доблесть и мужество воинов из Приморья. Всей стране известно, например, стихотворение Юрия Благова «Из города Сучан», в котором паренек-солдат на вопрос: откуда он? — с гордостью отвечает:

«Я с Дальнего Востока,
Из города Сучан!»

Вот несколько эпизодов из великой летописи Отечественной войны советского народа против немецко-фашистских захватчиков. Эти отдельные моменты, как в фокусе, отражают в себе славные боевые дела наших земляков-героев.

В легендарных боях за Сталинград приморец Леонид Ковалев во главе тридцати трех бойцов отразил атаку 70 немецких танков. Об этом подвиге Илья Эренбург писал:

«Кто забудет о тридцати трех! На них шли семьдесят немецких танков. Тридцать три не дрогнули. Они уничтожали танки пулями, гранатами».

Во время боя бойцы слышали громкий голос богатыря Ковалева: «Мы на своей земле стоим, ребята, сражаться до конца». И они победили. Немецкая техника была сражена доблестью советских людей. Правительство наградило Леонида Ковалева орденом Ленина. Никита Сергеевич Хрущев сказал Ковалеву: «Хорошо воюете». — «Буду стараться воевать еще лучше. Честь приморца не посрамлю!» — ответил Ковалев.

Сказав себе и товарищам-бойцам: «За Волгой для нас земли нет!», снайпер-приморец Василий Зайцев уничтожил под Сталинградом 242 немца и удостоен за это высокой награды — звания Героя Советского Союза.

Тридцать шесть раз водил свою грозную боевую машину в атаку, беспощадно истребляя ею технику и живую силу врага, механик-водитель старший сержант Василий Тихонович Скотарев, до войны работавший на Ворошиловском авторемзаводе. В одном бою он раздавил две немецких пушки, в другом — четыре немецких орудия, в третьем — три вражеских пушки с расчетами. Гусеницами своего танка он уничтожил не один десяток гитлеровцев. За эти подвиги он награжден орденом Красного знамени.

До войны Иван Кузьмич Гусев проживал в маленьком домике на Тигровой улице во Владивостоке. Работал молотобойцем в артели «Ширпотреб». Началась война, и Иван Гусев стал пулеметчиком. Станковый пулемет его был грозным для врага. Вот один эпизод его боевой жизни в Заполярье.

...Бой длился шесть часов. Пулемет Гусева почти беспрерывно вел огонь по немцам. Осколком вражеской мины Гусев был ранен в лицо и ногу. Он был оглушен, потерял на время сознание, но от пулемета не уходил. Последними патронами он короткой очередью скосил последнего из лезших на него немцев. За храбрость, мужество и отвагу в боях с немецкими захватчиками командование наградило пулеметчика Ивана Гусева орденом «Славы» III степени.

Петр Семенович Бадыкин до войны работал насыпщиком в комбинате «Сихали». С первых дней войны ушел бить немца. Фронтовая газета вскоре так писала о нем: «Гвардеец пулеметчик тов. Бадыкин, награжденный орденом Ленина, был на переднем крае со своим пулеметом. Он подпустил атаковавших немцев на несколько десятков метров и расстрелял более сотни фашистов». Фронтовой поэт сложил про подвиги Бадыкина балладу.

Приморец Алексей Куликов повторил бессмертный подвиг Александра Матросова. Лейтенант С. Мягков в своем письме в газету «Красное знамя» так описал этот факт:

«Шел бой за населенный пункт. Продвижению нашей наступающей роты мешал станковый пулемет противника. Группа красноармейцев во главе с Куликовым получила приказ пробраться к высоте и уничтожить вражескую огневую точку. Куликов выждал момент, когда пулемет на несколько секунд замолк, и подал команду: — За Сталина, за Родину — вперед!

. Он первым бросился к высоте. Вновь резанула пулеметная очередь. Алексей пригнулся и пошел на пулемет. В нескольких шагах от него он упал, обливаясь кровью. Неужели конец? Неужели боевой приказ останется невыполненным? Нет! Герой продолжал ползти. Затем, собрав все свои силы, он поднялся во весь рост и телом своим повалился на пулемет. Путь к наступлению был открыт, и наша рота ринулась вперед. Вражеские цепи были сметены, бойцы овладели высотой и ворвались в деревню».

В числе первых героев, переправившихся через Днепр, захвативших плацдарм на западном берегу его и успешно закрепивших там свои позиции, был не один наш земляк-приморец: сын учителя села Комаровки Кировского района Владимир Хомрач; бывший работник Владивостокского универсального магазина Андрей Журавлев; жи-

тель села Астрахановки, что раскинулось на самом берегу озера Ханки, — Василий Ерышев; тракторист лесоучастка Вангоу (Калининский район) — Михаил Харламов; молодой тавричанский шахтер Виктор Косов, захвативший и доставивший командованию 80 «языков», и многие другие. Всем им за подвиги присвоено звание Героя Советского Союза.

Семья Героев Советского Союза — приморцев, участников Великой Отечественной войны — насчитывает не один десяток. Среди них: А. С. Кобисской — прославленный летчик-асс, отличившийся при обороне Ленинграда. Только за время наступления от Москвы до Вислы он уничтожил в воздухе 16 немецких самолетов; член бюро Ханкайского райкома комсомола В. М. Тимощук; слесарь-стахановец завода им. Ворошилова Н. С. Приходько и много других.

Когда Красная армия выгнала врага из пределов своей страны и война покатилась по вражеской земле, все ближе и ближе к Берлину, приморцы могли читать в приказах Верховного Главнокомандующего 4-му Украинскому фронту: «...отличились войска... полковника Бущтрук». Герой Советского Союза гвардии полковник Даниил Иванович Буштрук — уроженец села Воздвиженки Михайловского района нашего края.

2 мая 1945 года наша страна отмечала знаменательное событие: к ногам победоносной Красной армии пал Берлин — центр немецкого империализма и очаг немецкой агрессии. 9 мая 1945 года полной, безоговорочной капитуляцией Германии закончилась война на западе. И с большим удовлетворением приморцы узнали, что первым комендантом Берлина стал наш земляк генерал-полковник Н. Э. Берзарин.

* * *

Трудящиеся Приморского края с гордостью могут сказать, что они, как и весь народ Советского Союза, славно работали и храбро воевали на фронте, вложив свою долю труда и воинской доблести в дело завоевания победы.

★

ПЕРВЫЙ ДАЛЬНЕВОСТОЧНЫЙ ФРОНТ

Приморье богато славными традициями борьбы за свободу и независимость Родины.

Много героических подвигов совершили приморцы во время гражданской войны и борьбы с иностранной интервенцией. Слабо вооруженные, плохо одетые, полуголодные, но сильные революционным духом партизанские отряды и части Народно-революционной армии, сцементированные и руководимые большевистской партией, разбили все попытки отторгнуть советский Дальний Восток и поработить русских людей, открывших, освоивших и вдохнувших жизнь в эти земли своим потом и кровью. Интервенты были вышвырнуты навсегда за пределы советской земли.

На охрану мирного труда в Приморье вместе с бесстрашными пограничниками встали легендарные воины-тихоокеанцы.

В 1929 году, когда империалистические хищники пытались с помощью белокитайцев спровоцировать Советский Союз на войну, родилась Особая Дальневосточная армия (ОДВА). В боях во время ликвидации конфликта на Китайской Восточной железной дороге (КВЖД) Особая Дальневосточная продемонстрировала перед всем миром несокрушимую мощь вооруженных сил советской страны.

В 1931 году японские империалисты оккупировали всю территорию Маньчжурии. Началась непрерывная цепь японских провокаций на дальневосточных границах нашей Родины.

Когда в 1933 году японские самураи нарушили нашу границу, прославленная 40-я дивизия Особой Краснознаменной Дальневосточной армии, стоявшей на охране приморских рубежей, выбросила провокаторов с советской земли.

В 1936 году японские милитаристы вновь пытались прощупать крепость приморских границ в районе Посьета. Небольшое подразделение 40-й дивизии под командованием лейтенанта Краскина нанесло такой удар налетчикам, от которого они с позором бежали за рубеж. В этом бою погибли смертью храбрых лейтенант Краскин и четыре красноармейца. Их доблестью и геройством восхищался весь советский народ.

На примере героизма этих славных воинов воспитывались в духе беззаветной преданности делу партии Ленина — Сталина, своей родине и советскому народу сотни и тысячи бойцов и командиров Красной армии.

Легендарное сражение у озера Хасан вошло незабываемой страницей в летопись военной истории советского народа. Бои подразделений краснознаменных пограничных войск и полевых частей Красной армии с японскими войсками, вторгшимися на нашу землю на посьетском участке границы Советского Приморья, длились с 29 июля по 11 августа 1938 года.

Японская военщина усиленно готовилась к большой вооруженной провокации в районе озера Хасан.

Начиная свою авантюру, японская военщина рассчитывала на быстрый и легкий успех, строя свои планы на учете больших трудностей, вставших перед советским командованием в обороне рубежей на подступах к Посьету.

Но в своих расчетах японцы жестоко ошиблись. Красная армия показала еще раз всему миру, что нет таких крепостей, которые бы большевики не могли взять.

29 июля японцы внезапно атаковали высоту Безымянную, на которой тогда находился советский пограничный наряд в составе одиннадцати человек.

С 29 июля по 5 августа включительно превосходящие численностью японские войска вели ожесточенные бои.

5 августа советские войска, закончив сосредоточение в районе озера Хасан, произвели генеральную атаку, нанесли сокрушительный удар японцам, разгромили их и восстановили линию границы.

Этот памятный день, когда японские захватчики были снова сметены со священной советской земли, стал праздником Первой Отдельной Краснознаменной армии.

6 августа 1938 года — дата, которая всегда напоминает советским людям о сказочных подвигах героических советских воинов, одержавших победу на озере Хасан у сопки Заозерной.

Неувядаемой славой покрыли себя доблестные защитники родины. Званием Героя Советского Союза было награждено 14 человек и орденами СССР — более двух тысяч бойцов и командиров.

В боях у озера Хасан советские воины показали чудеса храбрости. Исключительный героизм проявил воспетый в песнях комиссар Пожарский. Три раза он водил в атаку подразделения. Истекая кровью, он звал только вперед и вперед. Посмертно комиссару Пожарскому присвоено звание Героя Советского Союза.

Секретарь партийного бюро полка Мошляк все время был на передовых, самых опасных позициях. С группой бойцов он первым водрузил на сопке Заозерной боевое Красное знамя, пробитое во многих местах пулями и осколками. Мошляку за его воинские подвиги присвоено звание Героя Советского Союза.

Вся страна узнала тогда о героизме, проявленном личным составом батальона, которым командовал Герой Советского Союза Бочкарев. Командир батальона проявил себя храбрейшим среди героев, своим личным примером воодушевлял бойцов на подвиги.

Военные действия у Хасана, как и в следующем году у Халхин-Гола, показали высокое мастерство воинов-дальневосточников, их умение наносить сокрушительные удары по врагу.

* * *

В суровые годы Великой Отечественной войны, когда главные силы Красной армии сражались на западе с гитлеровскими полчищами, со-

ветские войска на Дальнем Востоке, в частности в Приморье, неутомимо укрепляли свою боевую мощь, сохраняли высокую бдительность.

Империалистическая Япония вынашивала авантюристические захватнические планы. Прикрываясь политикой «нейтралитета» по отношению к нашей стране, Япония всеми средствами помогала гитлеровской Германии в ее войне против СССР.

В Маньчжурии была сосредоточена Квантунская армия японцев, представлявшая собою крупнейшую и отборную часть всех наземных сил Японии. Японские милитаристы издавна готовили ее специально для борьбы против советских войск. Даже в последние трудные для японцев годы они ничего не жалели для Квантунской армии — ни людей, ни техники, доведя численность войск до миллиона человек.

Наступление войск 1-го Дальневосточного фронта в Маньчжурии.

Вооруженные силы Японии в Маньчжурии опирались на мощную, широко разветвленную систему оборонительных сооружений, искусно дополнявшую многочисленные естественные преграды. Лишь против Приморской советской границы японцы имели три оборонительных рубежа, эшелонированные далеко в глубину и насчитывавшие более тысячи долговременных огневых точек, не считая полевых укреплений.

Японская военщина на протяжении всего периода войны советского народа и его Красной армии против фашистской Германии непрерывно организовывала подлые провокации на нашей границе, готовясь нанести Советскому Союзу удар в спину.

9 мая 1945 года очаг войны на западе, в центральной Европе, был ликвидирован.

Советский народ не мог дальше терпеть провокаций японской военной клики и дальнейшего посягательства японских агрессоров на советскую землю.

И 8 августа 1945 года советское правительство, верное своему со-

юзническому долгу, объявило о состоянии Советского Союза в войне с Японией.

9 августа командующий войсками 1-го Дальневосточного фронта маршал Советского Союза Мерецков и члены Военного Совета обратились к красноармейцам, сержантам, офицерам и генералам фронта. В этом обращении говорилось:

«По приказу Верховного Главнокомандующего Генералиссимуса Советского Союза товарища Сталина войска 1-го Дальневосточного фронта перешли в решительное наступление против японских войск, чтобы ликвидировать очаг войны на Дальнем Востоке; обезопасить дальневосточные границы нашей Родины; покарать японских захватчиков за пролитую кровь героев Порт-Артура, Хасана, Халхин-Гола, за зверства японцев над советскими людьми в годы интервенции; сократить сроки окончания войны и количество жертв; содействовать скорейшему восстановлению всеобщего мира».

* * *

О победоносном продвижении войск 1-го Дальневосточного фронта во взаимодействии со 2-м Дальневосточным и Забайкальским фронтами и Тихоокеанским Военно-Морским флотом, как нельзя лучше говорят скупые оперативные сводки Советского информационного бюро.

Приведем выдержки из них:

За 9 августа

На Дальнем Востоке советские войска с утра 9 августа по дальневосточному времени пересекли на широком фронте границы Маньчжурии в Приморье, в районе Хабаровска и в Забайкалье.

В Приморье наши войска, сломив сильное сопротивление противника, прорвали железобетонную оборонительную полосу японцев и в течение дня 9 августа продвинулись вперед на 15 километров.

За 10 августа

В Приморье наши войска после упорных боев штурмом овладели сильно укрепленными узлами обороны японцев — городами Пограничная, Дуннин, Санчагоу и, продвинувшись вперед до 30 километров, заняли на КВЖД станции Сяосуй-Фынхэ (Хобей), Силиньхэ, Мацяохэ...

За 11 августа

В Приморье войска 1-го Дальневосточного фронта под командованием маршала Мерецкова, преодолевая сопротивление противника и тяжелые условия горнолесистой местности, овладели городами Баньцзехэ, Пинянчжен, Лишучжень, Мулин (Бамяньтунь), Сяченцзи, Синюань-Чжень (Монюхэ), Мулинчжань (Мулин), Тумыньцза, а также заняли крупные населенные пункты Ужэнбер, Гаолин, Маинза, Ванбабоцзы, Дунсинчжень, Тайлинчуань, Мадида и железнодорожные станции Сяченцзы, Мулинчжань, продвинувшись вперед на 15—20 километров...

За 12 августа

В Приморье войска 1-го Дальневосточного фронта, продолжая наступление в трудных условиях горнолесистой местности, овладели городом Мишань, городом и железнодорожной станцией Хуньчун, а также заняли крупные населенные пункты Гаолиин, Хадахэ, Дадуцзычуань, Наомугоу, Лаохэйшань, Хуангоу, Эрдаохецзы, продвинувшись вперед на 15—35 километров.

Долговременная огневая точка японцев в Маньчжурии, разрушенная артиллерией 1-го Дальневосточного фронта.

13 августа

Войска 1-го Дальневосточного фронта, преодолевая сопротивление противника, овладели городами и крупными железнодорожными станциями Хулинь (Хейцзуйцзы), Дунань, городом и узловой железнодорожной станцией Линькоу, городами и железнодорожными станциями Таймагоу, Мадаоши, а также заняли населенные пункты Саньфындуйэр, Няньцзыгоу, Удаоган, Шитоухэтцзы, Сыфаньшань, Дахуангоу, Лицзыгоу, Баньбатоу, Эрдагоу, Паньшигоу, продвинувшись вперед на 15—45 километров.

За 14 августа

Войска 1-го Дальневосточного фронта, наступая вдоль железной дороги Пограничная — Харбин, форсировали реку Муданьцзян и после упорного боя овладели городом и крупным железнодорожным узлом Муданьцзян, а также заняли крупные населенные пункты Саньдаоган, Бэйтяньцзы, Ченцзы, Шичжансигоу...

Колонна пленных японцев на улицах Владивостока (1945 г. август).

За 15 августа

Войска 1-го Дальневосточного фронта, преодолевая сопротивление противника в трудных условиях горнолесистой местности, продолжали наступление и заняли несколько населенных пунктов к северо-востоку от города Муданьцзян...

За 16 августа

День 16 августа прошел под знаком контрнаступления японских войск против позиций советских войск.

Войска 1-го Дальневосточного фронта, преодолев атаки японцев, овладели городом Ванцин.

В течение дня японцы вели безуспешные контратаки против наших войск, занимающих Сейсин.

За 17 августа

Войска 1-го Дальневосточного фронта овладели городами Боли, Нингута, Тумынь.

За 18 августа

Войска 1-го Дальневосточного фронта продвинулись к западу от города Муданьцзян и юго-западу от города Нингута на 30—40 километров. Перед войсками фронта начали складывать оружие и сдаваться в плен части 3-й японской армии.

За 19 августа

В Маньчжурии войска японской Квантунской армии на большей части фронта прекратили сопротивление и продолжали сдаваться в плен. Наши войска на этих участках фронта прекратили боевые действия против японских войск и принимают капитулирующие части и соединения Квантунской армии.

Войска 1-го Дальневосточного фронта заняли города Вейхэ, Яньцзи. За 19 августа войскам фронта сдалось в плен 55 тысяч японских солдат и офицеров.

За 20 августа

Войска 1-го Дальневосточного фронта заняли города Чжухэ, Эму, Дуньхуа, Гирин... Прием капитулирующих частей и соединений Квантунской армии продолжается.

За 21, 22, 23 августа

В Маньчжурии наши войска продвинулись вперед по заданным направлениям... Прием капитулирующих японских частей и соединений продолжается.

За 24 августа

Войска 1-го Дальневосточного фронта, продвигаясь по восточному берегу Корея, заняли город и железнодорожный узел Киссю. Авиадесантные группы фронта высадились и заняли города в Корее Хейдзио, Канко.

Прием капитулирующих японских частей и соединений продолжается.

За 25 августа

Войска 1-го Дальневосточного фронта вступили в город и порт Гензан, где соединились с морским десантом. Прием капитулирующих японских частей и соединений продолжается.

За 26 августа

Войска 1-го Дальневосточного фронта в южной части острова Сахалина заняли город Рудака. Прием капитулирующих японских частей и соединений продолжается.

За 27, 28, 29, 30 августа и 1, 2, 3, 4, 5 сентября

В Маньчжурии, Корее и на Южном Сахалине существенных изменений не произошло. Продолжается прием капитулирующих японских частей и соединений.

* * *

9 августа 1945 года дальневосточные советские войска и Тихоокеанский флот начали боевые действия против японских войск.

Наша армия и Тихоокеанский флот нанесли сокрушительные удары по врагу. Они успешно преодолевали не только отчаянное и злобное сопротивление японских самураев, но и исключительные трудности при передвижении по непроходимой тайге, в горной местности.

Советские танкисты вблизи г. Дальнего.

17 августа японские войска стали складывать оружие и сдаваться в плен частям Красной армии на некоторых участках фронта.

А 2-го сентября Япония подписала акт о безоговорочной капитуляции.

«Слава нашим Дальневосточным войскам и Тихоокеанскому Военно-Морскому флоту, отстоявшим честь и достоинство нашей Родины!» — так оценил боевые подвиги воинов-дальневосточников великий вождь и полководец Генералиссимус тов. СТАЛИН.

Советские вооруженные силы на Востоке выполнили свою историческую миссию — навсегда избавили нашу отчизну от угрозы японского нашествия.

★

ТИХООКЕАНСКИЙ ФЛОТ

После гражданской войны вплоть до 1931 года морские границы тихоокеанского побережья нашей Родины охраняли пограничники и небольшое число старых кораблей бывшей Сибирской и Амурской флотилий.

Строительство большого Тихоокеанского флота, начатое по инициативе товарища Сталина, имело огромнейшее значение в обеспечении безопасности дальневосточных морских границ СССР.

21 апреля 1932 года — официальная дата рождения морских сил Советского Союза на Дальнем Востоке.

Руководствуясь указаниями товарища Сталина, наша партия, советский народ, воины армии и флота создавали мощную оборону наших границ на востоке, строили корабли и военно-морские базы, береговые и зенитные батареи, аэродромы и другие сооружения. Все это требовало огромных средств, большого напряжения сил и энергии трудящихся и воинов Дальнего Востока.

Огромные трудности стояли на пути тихоокеанцев. Голый скалистый берег, куда годами не ступала нога человека, сурово встречал строителей флота. Предстояли огромные работы по созданию баз флота. Однако все препятствия были преодолены волей советских моряков.

Год спустя уже несколько боевых кораблей бороздили воды у советского побережья Дальнего Востока.

Создание и строительство Тихоокеанского флота проходило в чрезвычайно напряженной военно-политической обстановке на Дальнем Востоке. В этих условиях каждый корабль и часть флота, становясь в строй, поднимая военно-морской флаг, вступали на боевую вахту во имя мира и безопасности народов нашей страны.

Перед флотом была поставлена задача — плавать в любых условиях и в любое время года. С большевистским упорством и настойчивостью моряки изучали и осваивали огромный тихоокеанский театр с его постоянными туманами, внезапными тайфунами, штормами, со всеми специфическими его особенностями.

Тихоокеанский флот стал кузницей кадров военных моряков, проходивших здесь большую школу военного мастерства и жизни. На флоте готовились кадры командиров и политработников, младших командиров-специалистов. На Тихоокеанском флоте выросли и закалились замечательные кадры моряков, видные деятели флота, флотоводцы и командиры сталинской школы.

В июле — августе 1938 года японская военщина совершила провокационное нападение на нашу страну в районе озера Хасан. В дни боев у озера Хасан военные моряки Тихоокеанского флота зорко несли боевую вахту. Наши корабли обеспечивали снабжение действующих частей продовольствием, вооружением и боеприпасами. Торпедные катера и подводные лодки бдительно охраняли советские коммуникации. На госпитальных судах эвакуировались раненые. Отдельным подразделениям флота выпала великая честь с оружием в руках громить японских самураев.

Тихоокеанские летчики наносили удары по японским частям, засевшим на сопках Заозерной и Безымянной. За боевые дела в дни боев у озера Хасан 74 тихоокеанца были награждены орденами и медалями СССР. Сотни военных моряков были награждены значком «Участник хасанских боев».

В апреле 1939 года на Тихоокеанский флот прибыл секретарь ЦК ВКП(б) товарищ А. А. Жданов.

10 апреля эскадренный миноносец «Войков» вышел в учебно-боевой поход. На борту корабля находился товарищ Жданов. Он внимательно следил за действиями личного состава во время боевого корабельного учения, дал высокую оценку боевому мастерству моряков и объявил благодарность экипажу корабля.

В книге посетителей корабля товарищ Жданов оставил следующую запись:

«Желаю личному составу эсминца здоровья и отличных успехов в боевой и политической подготовке с тем, чтобы в первых рядах РК ВМФ нести боевую вахту в дальневосточных водах и быть готовыми в любой момент нанести смертельный удар противнику, осмелившемуся поднять грязную лапу на священные границы Советского Союза. Крепко жму ваши руки.

Андрей Жданов».

Товарищ Жданов посетил и ряд других кораблей и баз Тихоокеанского флота.

1940—1941 годы были временем перестройки всей боевой и политической подготовки по принципу: учиться тому, что нужно на войне, приближая условия учебы к боевой обстановке. Моряки никогда не забывали слова адмирала Макарова: «Помни войну!» Они, не жалея сил, овладевали сложной техникой кораблей, самолетов, орудий, в любых условиях совершали учебно-боевые походы. Боевой опыт Балтийского флота в войне с Финляндией стал основой дальнейшего военного мастерства тихоокеанцев.

Создание, строительство и укрепление Тихоокеанского военно-морского флота проходило под непосредственным руководством и по указаниям товарища Сталина. Нет ни одного большого или малого вопроса, в которых моряки не ощущали бы пристальное внимание и заботу товарища Сталина об укреплении морских сил на Тихом океане.

Волей партии и советского государства, руками советских людей на Тихом океане было создан мощный военно-морской флот.

Вступили в строй десятки новых боевых кораблей всех классов, созданы могучий подводный флот и морская авиация, удесятерила свои силы береговая оборона. Выросли обученные и закаленные кадры военных моряков.

Тихоокеанский флот в годы Великой Отечественной войны

Сложная и напряженная обстановка требовала постоянной боевой готовности кораблей и частей Тихоокеанского флота, повышенной бдительности всего личного состава. Все годы Отечественной войны Тихоокеанский флот находился в состоянии предельного напряжения. На аэродромах часть летчиков постоянно находилась за штурвалом самолетов. На кораблях, батареях люди не отходили от механизмов.

Несмотря на серьезные трудности военного времени, флот продолжал расти и укрепляться. Обеспечивая огромные потребности фронта, страна в то же время оснащала Тихоокеанский флот новейшей техникой.

Война сократила приток целого ряда материалов. Флотские рационализаторы находили доброкачественные заменители, производили многочисленные технические улучшения и усовершенствования, на основе которых создавалось производство собственными силами различного оборудования, аппаратов и т. д.

Только в 1943 году офицеры, старшины и матросы флота внесли 2183 рационализаторских предложения и изобретения. Это дало флоту около 4 миллионов рублей экономии в год.

Почти все работы по ремонту кораблей производились силами личного состава. Улучшением ухода за механизмами, своевременным исправлением дефектов был значительно сокращен объем ремонтных работ, их сроки и стоимость.

Военные моряки Тихоокеанского флота — матросы, старшины и сержанты, офицеры, генералы и адмиралы — упорно овладевали опытом Отечественной войны, настойчиво учились, неустанно совершенствовали свою боевую выучку и воинское мастерство.

Моряки овладевали не только техникой корабля и своей специальностью, но и учились правилам борьбы на суше, умению окапываться, маскироваться, вести борьбу с танками, подрывать доты и другие укрепления противника. Неутомимым трудом тихоокеанцы ковали силу своего флота, готовились к боям.

На призыв большевистской партии, великого Сталина к народу — мобилизовать все средства, напрячь все усилия для разгрома врага — тихоокеанцы ответили активным участием в создании фонда обороны нашей Родины. За годы войны военные моряки внесли в бюджет советского государства сотни миллионов рублей.

В апреле 1944 года тихоокеанцы получили от товарища Сталина телеграмму такого содержания:

«Тихоокеанский флот. Юмашеву, Захарову, Муравьеву. Передайте офицерскому, сержантскому, старшинскому и рядовому составу Тихоокеанского флота, собравшим 5 158 285 рублей и 610 000 рублей облигациями госзаймов на строительство боевых кораблей, мой боевой привет и благодарность Красной Армии.

И. Сталин».

Успешно выполняя свою главную задачу по защите дальневосточных рубежей нашей страны, Тихоокеанский флот непрерывно посылал тысячи своих лучших сынов — моряков, летчиков, артиллеристов, морских пехотинцев — в ряды частей и соединений, сражавшихся с немецко-фашистскими захватчиками.

Из рядов тихоокеанцев вышло немало прославленных командиров. Один из первых советских ассов — сталинский сокол Бринько, от-

важный летчик и воспитатель летчиков Остряков, летчик-истребитель Львов, смелый подводник Гаджиев, катерник Афанасьев, бесстрашный морской пехотинец Гегешидзе и прославившийся в боях за Сталинград Василий Зайцев — все они, пройдя на Тихоокеанском флоте морскую школу, в борьбе с врагом показали свою зрелость, высокие качества советских офицеров.

Только за первые полтора года войны подводные лодки соединения Гаджиева уничтожили 27 немецких транспортов и военных кораблей.

Отважный подводник капитан II ранга Щедрин, днем и ночью неожиданно нападая на врага, не давал ему покоя в базах и портах, топил корабли на коммуникациях. Уже в 1944 году на счету Щедрина числилось 10 потопленных и 4 серьезно поврежденных корабля немцев.

Большую известность завоевал на Северном флоте тихоокеанец Герой Советского Союза капитан II ранга Алексеев. Только за 1944 год его дивизион торпедных катеров потопил более 30 кораблей противника.

Дважды отмечал в своих приказах Верховный Главнокомандующий товарищ Сталин командира соединения торпедных катеров Черноморского флота, тихоокеанца капитана II ранга В. Г. Проценко. Торпедные катера тов. Проценко днем врывались в порты, занятые противником, и наносили ему огромные потери.

В боях за Новороссийск отличились моряки сторожевых кораблей командира-тихоокеанца капитан-лейтенанта Н. И. Сипягина. Несколько месяцев держали связь с захваченным плацдармом корабли офицера Сипягина. В дальнейших операциях за освобождение Новороссийска тов. Сипягин 11 сентября 1943 года первым ворвался в Новороссийскую бухту, обеспечив захват плацдарма. За отличные действия дивизион получил благодарность товарища Сталина, а его командир Н. И. Сипягин удостоен звания Героя Советского Союза.

В боях за Новороссийск и Таманский полуостров также отличились корабли тихоокеанца Героя Советского Союза капитана III ранга П. И. Державина.

Герой Советского Союза П. Бринько в дни обороны Ханко совершал по нескольку боевых вылетов в день и вместе с другими экипажами сбил за короткое время 48 вражеских самолетов. Семь правительственных наград украшают грудь Героя Советского Союза Львова, славного защитника города Ленина. 303 боевых вылета совершил он лично и в группе с товарищами и сбил более 30 вражеских самолетов.

На Черном и Северном морях стал известен своими меткими торпедными ударами по врагу Герой Советского Союза, тихоокеанец капитан Волынкин. На Черном море тов. Волынкин за 3 месяца, вместе с другими экипажами, потопил 25 вражеских судов. На Северном море группа тов. Волынкина в одном из полетов потопила 2 немецких транспорта водоизмещением в 15 тысяч тонн, тральщик и сторожевой корабль.

Восемь лет прослужил на Тихоокеанском флоте, получив боевую закалку, майор тов. Якшин. На Северном флоте тов. Якшин показал себя мастером летного искусства. Выполняя боевое задание, шестерка ПЕ-2, ведомых тов. Якшиным, преодолевая мощный огонь береговой и корабельной зенитной артиллерии и отражая непрерывные атаки вражеских истребителей, потопила два транспорта противника водоизмещением в 16 тысяч тонн и сбила 6 немецких самолетов.

Более 40 тихоокеанцев вошли в славную семью советских богатырей — Героев Советского Союза.

Тихоокеанский флот в боях против японских захватчиков

40 лет наш народ верил, ждал, что наступит день, когда черное пятно поражения русских войск в 1904 году будет смыто, а нашей Родине будут возвращены русские земли.

Долгожданный день расплаты настал!

С именем великого Сталина воины Тихоокеанского флота пошли в бой на врага, обрушивая на него всю мощь своих сокрушительных ударов.

На Тихоокеанский флот была возложена ответственная задача: тесно взаимодействуя с дальневосточными войсками, обеспечить устойчивость флангов, упиравшихся в море, содействовать продвижению советских войск вдоль побережья, помочь Советской армии вернуть Родине выход на широкие просторы Тихого океана, заблокировать основные базы врага в Корее и контролировать его коммуникации. Одновременно флот неусыпно оберегал свои базы, воды и побережье от неприятеля, надежно охраняя свои коммуникации.

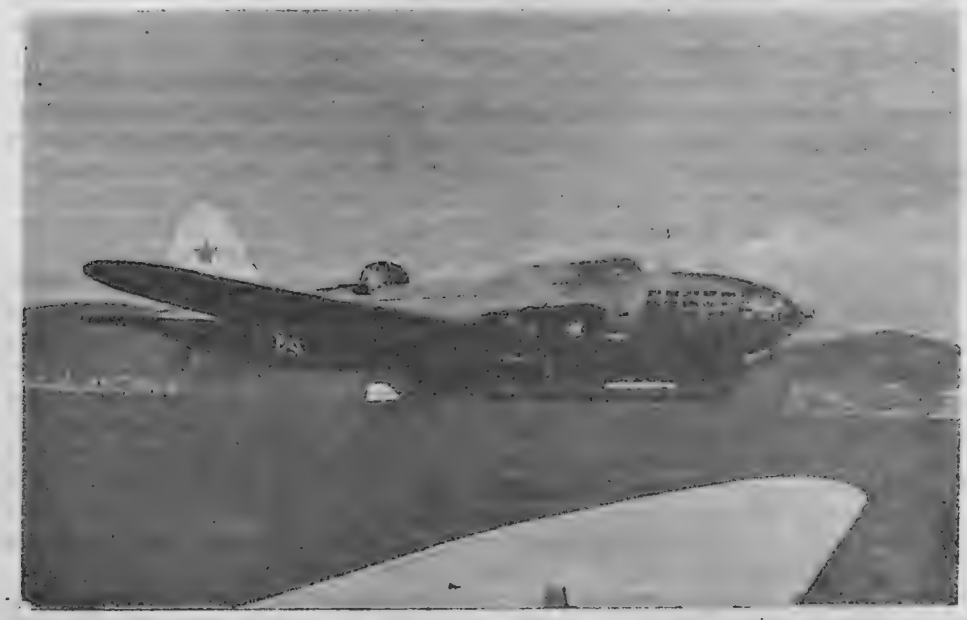

На бомбежку вражеского порта.

Успешные боевые действия советских вооруженных сил на главных направлениях позволили Тихоокеанскому флоту быстро осуществить активные наступательные операции в Северной Корее, на южной части острова Сахалина и на Курильских островах.

Первые удары по врагу

В ночь на 9 августа 1945 года, после заявления советского правительства об объявлении войны Японии, летчики-тихоокеанцы совершили первый массированный налет на японские базы в Корее — Юки, Расин, Сейсин.

Большая группа бомбардировщиков, ведомая майором Нехаевым, несмотря на сложные метеорологические условия полета, когда берег

утонул в окутавшем его дыме, точно вышла на вражеский порт и нанесла бомбовый удар по кораблям и портовым сооружениям.

Наши летчики точно сбросили бомбы на цель. Уходя, они наблюдали зарево пожара за 80—100 километров.

Части Советской армии штурмовали долговременную оборону противника по линии государственной границы СССР и Кореи. На помощь им пришли на одном из участков фронта флотские артиллеристы. С рассветом 9 августа сокрушительный огонь по врагу открыла наша батарея. После третьего залпа был разбит вражеский дот, мешавший нашим пехотинцам, затем наблюдательный пункт японцев и железобетонный капонир. Артиллеристы перенесли огневой налет на японскую пехоту, накапливавшуюся для контратаки. Пехота была рассеяна, контратака сорвана. Командующий армией передал свою благодарность личному составу батареи.

С каждым часом нарастали удары Тихоокеанского флота по японским захватчикам. Морская авиация непрерывно висела над японскими базами в Северной Корее, действовала на вражеских коммуникациях, преследуя и уничтожая японские транспорты и корабли. Только за три дня боевых действий летчики одного соединения потопили 6 японских транспортов, разрушили многочисленные укрепления.

С началом военных действий торпедные катера установили тщательное наблюдение за японскими портами в Корее, служившими маневренными базами и опорными пунктами японского флота. 9 августа ушло в разведку звено торпедных катеров под командованием капитан-лейтенанта Марковского. С катера Героя Советского Союза старшего лейтенанта Быкова была обнаружена шхуна противника. Катерники захватили ее и взяли пленных, которые дали ценные показания.

Смелую операцию провели торпедные катера под командованием капитана III ранга Казачинского и капитан-лейтенанта Малик. Ночью 10 августа торпедные катера капитан-лейтенанта Малик ворвались в базу врага. Порт был затемнен. Наши катера атаковали японские транспорты. Взрывы следовали один за другим. У японцев поднялся переполох. Лучи прожекторов впились в небо, отыскивая советские самолеты. В то же время катера под командованием капитана III ранга Казачинского незаметно проникли в другой вражеский порт, вошли в глубь бухты и подорвали несколько транспортов.

Так отважные тихоокеанские катерники в одной операции потопили 11 кораблей противника.

Успешной была операция катеров капитан-лейтенанта Малик 11 августа. Днем, воспользовавшись туманом, катера внезапно ворвались в порт Расин и на виду у противника потопили 3 транспорта, стоявшие у причала. Японцы открыли артиллерийский огонь, перекрывая выход из порта. Маневрируя, катерники вышли из бухты и без потерь вернулись в свою базу.

Советский десант в Юки и Расин

На склонах крутых сопок, сбегая к морю кривыми улицами, раскинулся корейский город Юки. Японцы превратили порт в свою скрытую морскую базу, отделенную небольшим расстоянием от советского порта-крепости Владивостока. В Юки базировались дозорные корабли японского флота, снаряжались шпионы и диверсанты на советское побережье. В Юки был направлен десант моряков.

Подавленные сокрушительными ударами с воздуха и моря, враги

отходили, покидая город, поспешно бросая вооружение, боеприпасы, продукты питания.

Десантники быстро продвигались по улицам корейского города, занимая одно здание за другим, перехватывая японских лазутчиков и переодевшихся в корейское платье «смертников».

К рассвету 12 августа советские моряки полностью очистили город от японских захватчиков.

В воздушных атаках на Расин обессмертили свое имя летчик младший лейтенант Янко и воздушный стрелок комсомолец Бабкин. На третьем боевом вылете самолет Янко был подбит зенитной артиллерией. Самолет загорелся и стал падать. Имея возможность выпрыгнуть с парашютами, патриоты предпочли погибнуть, дорого отдать свою жизнь, чем попасть в плен к японцам. Раненый и истекающий кровью Янко, собрав последние силы, направил горящий самолет на крупный военный объект в порту. Произошел взрыв огромной силы. Герой-тихоокеанец повторил подвиг легендарного Гастелло. Ему посмертно присвоено звание Героя Советского Союза.

Порт Расин, расположенный на восточном побережье Кореи, в расстоянии 100 миль от Владивостока, был одним из форпостов для нападения на советский Дальний Восток. Незамерзающий порт, прекрасно защищенный гористыми берегами от ветров всех направлений, Расин связан железными дорогами с Юки, Сейсином и Маньчжурией.

Ночью 11 августа торпедные катера под командованием капитан-лейтенанта Власова и старшего лейтенанта Епифанова с десантом морских пехотинцев ворвались в порт. В бухте торчали трубы и мачты подорванных кораблей, в городе горели портовые сооружения и склады.

Сдерживая натиск советских войск, японцы, прикрывая свои отступающие части опорными пунктами и группами смертников, поспешно отступали на юг. В городе из-за углов стреляли вражеские снайперы, из окон строчили пулеметы.

Бойцы десанта, охватив город полукольцом, очищали один квартал за другим. Вскоре командир морских пехотинцев тов. Гулявский водрузил на самом большом подъемном кране в порту красное знамя.

Сейсинская операция

Сейсин — один из наиболее важных в экономическом и военно-стратегическом отношении портов; он расположен на северо-восточном побережье Кореи, в 126 милях от Владивостока. После взятия Юки и Расина Сейсин стал главной ключевой позицией японской обороны в Северной Корее, соединяющей этот фронт с маньчжурской группой Квантунской армии, отступавшей под натиском советских войск на юг Маньчжурии.

Учитывая значение Сейсина, японцы в течение многих лет создавали здесь мощный укрепленный район с большим количеством дотов. Все каменные здания в городе были приспособлены к обороне. Деревянные строения, мешавшие артиллерии вести прицельный огонь по кораблям, подходящим к порту, японцы снесли. Установив на загородных высотах артиллерию, японцы имели возможность перекрывать город и порт трехчетырехслойным огнем. Японский гарнизон укрепленного района имел в своем составе офицерский полк, до полка пехоты и несколько отрядов жандармерии.

В первые дни боевых операций авиация Тихоокеанского флота нанесла свой удар по порту и важнейшим военным объектам города. Летчики только за два дня боевых действий совершили на Сейсин и на

г. Владивосток. Памятник героям-морякам Тихоокеанского флота, погибшим в боях с японскими империалистами.

обеспечивающие эту военно-морскую базу вражеские порты 345 боевых вылетов.

Отряды Героя Советского Союза Леонова и старшего лейтенанта Яроцкого обеспечили высадку первого эшелона десанта в Сейсин.

За мужество, отвагу и геройство, проявленные в борьбе с японскими империалистами, командир разведывательного отряда Герой Советского Союза старший лейтенант Леонов награжден второй медалью «Золотая звезда». Старший лейтенант Яроцкий, главный старшина Бабиков, мичман Никандров удостоены звания Героя Советского Союза. Все воины отрядов награждены орденами и медалями СССР.

С целью подготовки плацдарма для высадки десанта в Сейсин было направлено подразделение старшего лейтенанта Мальцева. Рота прочно укрепилась на высотах и подготовила плацдарм для высадки десанта.

Высадившись в Сейсине, батальон майора Бараболько с хода вступил в бой. Ломая сопротивление врага, методично подавляя его огневые средства, наши десантники очищали порт и старый город от японцев. К 11 часам утра в ротах было уже 300 пленных, в руках батальона — старый город.

Морская пехота вела наступление на господствовавшие высоты и железнодорожную станцию. Сопротивление японцев усиливалось. По численности в живой силе противник превосходил наших пехотинцев в несколько раз.

Советские воины начали штурм японских позиций. Завязались жестокие схватки.

Сейсин полностью был очищен от японцев 17 августа.

Сопротивление, которое оказали японцы, стоило им больших жертв. После того как закончился двухдневный бой, на улицах города и окружающих высотах было подобрано более двух тысяч трупов японцев.

17 августа части Советской армии с боями вышли к городу и соединились с частями Тихоокеанского флота.

Взятие Сейсина явилось сильным ударом по тылу Квантунской армии. Из рук врага был вырван весьма удобный и оборудованный порт, через который японцы могли маневрировать своими силами в Корее, и поставлена под удар важнейшая железнодорожная магистраль. Это было весьма существенной помощью дальневосточным войскам Советской армии, громившим северную корейскую группировку японских войск.

За проявленную отвагу в боях с японскими захватчиками, за стойкость и мужество, дисциплину, организованность и героизм личного состава в боях за Сейсин генерал-майору Трушину, майору Бараболько, капитану Кочеткову, сержанту Бирюле, капитану 3 ранга Беспалову, капитан-лейтенанту Балякину, капитан-лейтенанту Миронову, старшему сержанту Маркелову присвоено высокое звание Героя Советского Союза. Лучшие воины-гвардейцы награждены орденами и медалями.

Освобождение Курильских островов и Южного Сахалина

15 августа 1945 года войска получили приказ Главнокомандующего советскими войсками на Дальнем Востоке высадить десант на северные острова Курильской гряды — Сюмусю и Парамусир.

36 Курильских островов цепью тянутся от южных берегов Камчатки до северной оконечности острова Хоккайдо, отделяя Охотское море от Тихого океана. Курильские острова были открыты, исследованы русскими людьми. 70 лет владели японцы захваченными островами и превратили их в мощные укрепленные узлы своей обороны и плацдармы

Торпедные катера вышли в атаку.

Крейсер «Калинин» на рейде.

Перед погружением.

Эсминец «Н» в походе.

для агрессии на севере Тихого океана. С Курильских островов японцы готовились нанести удар по советской Камчатке и Чукотке, предпринимали свое наступление на американские позиции на Алеутских островах. Курильские острова служили японским империалистам барьером, которым они пытались отгородить нашу Родину от Тихого океана.

Укреплению островов Курильской гряды японцы придавали исключительное значение, на островах были сосредоточены большие силы.

На рассвете 17 августа корабли открыли огонь по японским укреплениям. Одновременно советская авиация нанесла массированный удар по опорным пунктам противника на ряде островов.

Под прикрытием артиллерийского огня кораблей и штурмовой авиации десантные суда двинулись к Курильским островам.

Наши морские охотники, торпедные катера смело подошли к островам и высадили первый эшелон десантников. Морские пехотинцы уверенно цеплялись за берег, захватывая плацдарм на острове Сюмусю. В самый разгар боя за плацдарм к острову подошли корабли второй группы десанта. Наступающие непрерывно штурмовали доты и дзоты, бой местами шел на ближних дистанциях, переходя в рукопашные схватки.

Бой не умолкал до наступления темноты, а утром возобновился с новой силой.

Первая линия обороны японцев на острове Сюмусю была смята. Преодолев многочисленные железобетонные укрепления, противотанковые рвы, десантники подошли к высотам, господствовавшим над местностью.

19 августа, когда советские моряки овладели основными позициями на острове Сюмусю, японские парламентеры предложили прекратить военные действия и согласились принять условия безоговорочной капитуляции.

Над Курильскими островами взвилось красное знамя победы, означающее, что эти острова отныне возвращены советскому государству.

Всего за время боев на Курильских островах уничтожено около 2 тысяч японских солдат и офицеров, большое количество взято в плен. Кроме того, захвачены большие трофеи — танки, самолеты, орудия и т. д.

С падением Курильских островов значительно ухудшилось положение сахалинской группы японских войск. Войска Дальневосточного фронта перешли государственную границу СССР на Сахалине и начали теснить японские части. Японская военщина поспешно эвакуировала свои войска и награбленное добро. Корабли и части Тихоокеанского флота, совместно с войсками Советской армии, начали очищение Южного Сахалина от вражеских войск.

25 августа 1945 года Южный Сахалин был полностью очищен от японских войск. Советские воины возвратили Родине исконную русскую землю.

Тихоокеанцы в Порт-Артуре

24 августа 1945 года, через 40 лет после русско-японской войны, тихоокеанцы вошли в Порт-Артур.

Советские моряки пришли в Порт-Артур как достойные наследники героев порт-артурской обороны.

25 августа в 8 часов утра по дальневосточному времени был поднят над городом советский военно-морской флаг.

Главнокомандующий советскими войсками на Дальнем Востоке

Маршал Советского Союза Василевский, посетивший Порт-Артур, объявил тихоокеанцам благодарность за организованность и четкий порядок в новой военно-морской базе флота на Тихом океане.

В это же время другая группа советских моряков воздушного десанта приземлилась в Дальнем, крупнейшем городе и порте Ляодунского полуострова, построенном русскими людьми. Население города восторженно встретило тихоокеанцев, выражая им чувства горячей благодарности за избавление от японского ига.

* * *

Служба на Тихоокеанском флоте — трудная боевая вахта во имя мира и безопасности советского народа, школа жизни, воспитывающая в моряках высокие боевые и моральные качества.

На Тихоокеанском флоте тысячи бойцов, осваивая сложную боевую технику, находят свое призвание, становятся отличными специалистами, связывая всю свою жизнь с морем, с кораблем.

Флот стал родным домом для многих советских людей, полюбивших страстно суровое море и богатый Дальний Восток.

Для тихоокеанцев, как и для всех военных моряков страны, задачи, поставленные товарищем Сталиным, являются программой всей боевой деятельности.

«Советский народ хочет видеть свой флот еще более сильным и могучим. Наш народ создаст для флота новые боевые корабли и новые базы. Задача флота заключается в том, чтобы неустанно готовить и совершенствовать кадры моряков, полностью освоить боевой опыт Отечественной войны, еще выше поднять морскую культуру, дисциплину и организованность в своих рядах».

(Из Приказа Верховного Главнокомандующего по войскам Красной армии и Военно-Морскому флоту СССР № 371 от 22 июля 1945 года).

Перед Тихоокеанским флотом открываются огромные перспективы развития, встают большие задачи.

Принятый Верховным Советом СССР новый пятилетний план восстановления и развития народного хозяйства СССР на 1946—1950 годы предусматривает в 1950 году двойное увеличение отечественного судостроения по сравнению с 1940 годом. Это будет означать также дальнейший рост и Тихоокеанского флота, оснащение кораблей и частей новейшей военной техникой.

ПРИМОРСКИЕ ПОГРАНИЧНИКИ

25 октября 1922 года Приморье было полностью очищено от интервентов и белогвардейцев. На Дальнем Востоке повсеместно установилась советская власть, власть трудящихся.

Народ возвращался к мирному труду. С энтузиазмом он восстанавливал разрушенные шахты, заводы, железнодорожный и водный транспорт.

Для охраны мирного созидательного труда на границах Приморья встали лучшие дивизии и полки Красной армии, прошедшие большой и трудный боевой путь в годы гражданской войны. На восточные рубежи страны вышли Приамурская, Забайкальская и другие дивизии Народно-революционной и 5-й Краснознаменной армии.

На базе полков и эскадронов этих дивизий зародились пограничные части Приморья.

После изгнания интервентов и разгрома белогвардейских банд на Дальнем Востоке, международная и внутренняя контрреволюция не сложила оружие. Она продолжала вести борьбу против советской власти, но иными, чем в период гражданской войны, методами и средствами. Японская военщина и ее разведывательные органы, озлобленные крахом военной авантюры, рассчитанной на захват Советского Приморья силой оружия, стремились заслать в наш тыл шпионов и диверсантов, контрабандистов и белогвардейцев для организации подрывной и шпионской работы. Остатки разбитых белогвардейских банд, все враждебные советской власти элементы, шайки хунхузов, составлявшиеся из морально разложившихся, бандитских элементов, начали концентрироваться на территории Китая и, используя связи с антисоветскими элементами на нашей территории, мелкими и крупными группами продолжали производить налеты на территорию молодой советской республики, грабить мирное население, убивать местных советских работников.

На пограничников того времени была возложена задача вести борьбу с бандитизмом, шпионажем, контрабандой, ликвидировать подрывную деятельность врага и обеспечить нерушимость государственной границы.

Пограничники, воспитываемые партией Ленина — Сталина, переносили любые трудности, неся службу самоотверженно и умело, вели борьбу с оголтелыми врагами народа на всех участках приморской границы. Небольшим по численности нарядам приходилось отбивать численно превосходящие их банды.

Вот несколько примеров из боевой деятельности пограничных войск Приморья в те годы.

В мае 1923 года в одном из пограничных сел появилась банда, которая терроризировала население, угоняла скот. Конный разъезд пограничников, разыскивая эту банду, продвигался по заросшей кустами долине. В зарослях бойцы-пограничники заметили группу неизвестных численностью более 10 человек. Командир разъезда тов. Соловьев определил, что это и есть разыскиваемая им банда. Пограничники окружили бандитов и предложили им сдаться. Бандиты открыли огонь. Под градом пуль, пренебрегая опасностью, Соловьев поднялся и с криком «ура» повел пограничников в атаку. Бандитская пуля поразила бесстрашного командира, он погиб смертью героя.

Пограничный наряд на реке Уссури.

Ошеломленные дерзкой атакой пограничников, бандиты сдались. Конвоировать банду пришлось по труднопроходимой, горнотаежной местности. В пути застала ночь. Бандиты, пользуясь численным превосходством, напали на конвой в полной уверенности на успех.

В неравной схватке с несколькими бандитами погиб пограничник Волгин. Оставшиеся в живых бойцы не растерялись. Бесстрашно действуя пулей и штыком, они уничтожили бандитов, пытавшихся бежать, а остальных приконвоировали в часть.

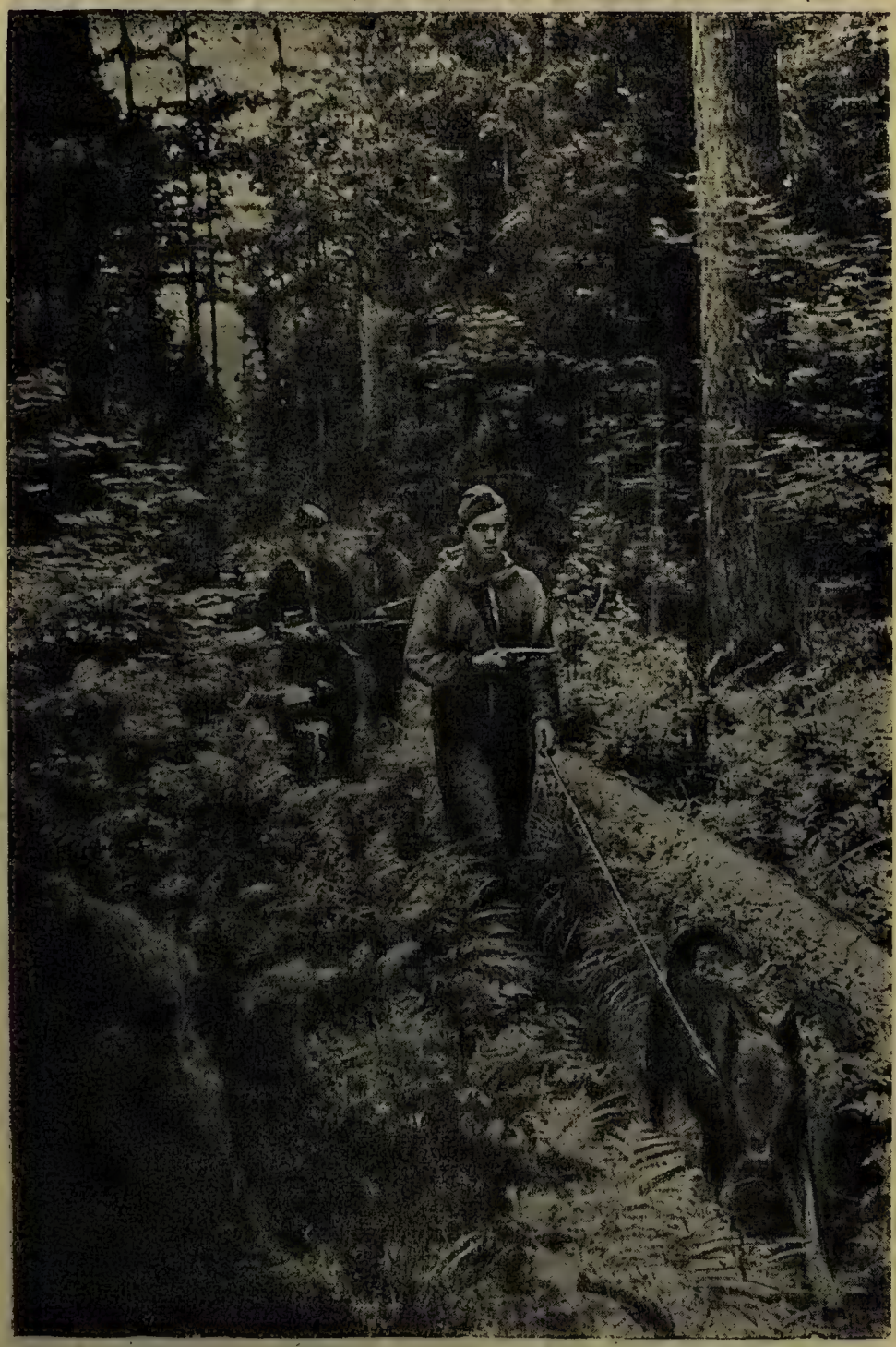

Пограничный дозор в тайге.

Весной 1923 года на китайской территории, против поселка Турий Рог, появилась банда в количестве больше 70 человек, во главе которой стоял матерый белобандит. Ночью банда пробралась на нашу территорию. Для ликвидации банды выехали пограничники.

С наступлением темноты 16 июня пограничники настигли банду у поселка Платоново-Александровского и вступили с ней в бой. Три бандита были убиты, девять окружены и захвачены в плен. Пользуясь темнотой, остальные бандиты скрылись за границу.

Остатки банды 28 июня вновь пытались сделать налет на поселок, но пограничники во-время обнаружили банду и вступили с ней в бой. Три бандита были убиты и много ранено. Остальные в панике бежали в Китай.

В период 1922—1932 годов пограничники провели большую работу по борьбе с контрабандой. Крупные партии контрабандистов нарушали границу, нанося существенный вред государству, подрывая монополию внешней торговли. И кроме того, все они вели шпионскую деятельность. Контрабандная деятельность служила хорошей маской для шпионажа.

Необходимо было прекратить эту подрывную деятельность врага и его погромные налеты. Путем настойчивого, кропотливого труда за короткий срок удалось изучить все коварные методы работы контрабандистов и ликвидировать контрабанду.

На одном участке сухопутной границы в 1931 году в наш тыл проникла шайка контрабандистов. Была послана группа преследования. Пограничники с розыскной собакой установили след нарушителей и начали преследование. 20 километров прошли бойцы по сопкам и тайге. К вечеру того же дня настигли контрабандистов. При задержании контрабандисты пытались рассеяться. Бойцы применили оружие. В результате два контрабандиста были убиты и 18 задержаны. Пограничники взяли крупную партию контрабандных товаров. Начальник заставы Н. Прокопчик, проводник собаки Аввакумов, командир отделения Ляенен, бойцы Шибкин и Волчков за отвагу и мужество, проявленные в этой операции, были награждены.

В истории пограничных войск Приморья имеется немало случаев замечательных и доблестных действий пограничников по задержанию нарушителей государственной границы — шпионов и диверсантов. Каждое задержание являлось сложной операцией, требующей от пограничников умелых действий, воинской хитрости, решительности и умелого использования местности.

В период ликвидации кулачества с территории СССР бежал за кордон крупный кулак. Перейдя границу, он явился в японскую разведку и дал согласие вести шпионскую деятельность против СССР. Японцы обрадовались находке, тщательно его подготовили и несколько раз перебрасывали на нашу территорию. Имея связи среди антисоветских элементов, хорошо зная местность, он переходил границу, создавал шпионские гнезда на нашей территории и долгое время, казалось, был неуловим.

Пограничники кропотливо изучали маршрут движения шпиона и, устроив засаду, задержали его.

Обстановка на границах Приморья особенно усложнилась, когда японцы, оккупировав Маньчжурию, придвинулись к нашим границам. Захватив Маньчжурию и превратив ее в плацдарм для военного нападения на СССР, японская военщина организует против нас военные провокации, пытаясь захватить советскую территорию и прощупать

мощь Красной армии. На границах происходят частые вооруженные столкновения пограничников с врагами.

В этих вооруженных схватках многие пограничники, не щадя своей жизни, показали образцы мужества и отваги. Всем известно имя пограничника Валентина Котельникова, служившего на границе Приморья. Застава, где служил Котельников, разгромила вторгшийся на нашу территорию японо-маньчжурский отряд. Командир отделения тов. Котельников, смертельно раненный в бою 12 октября 1935 года, не отдавал своей винтовки другим, говоря: «Пока я жив, я буду стрелять!» Застава, где служил Котельников, ныне называется именем погибшего героя.

На место погибшего брата Валентина добровольцем на службу пришел его брат Петр Котельников. Его пример положил начало патриотическому почину молодежи — брат на смену брата.

26 ноября 1936 года в период, когда в Кремле заседал Чрезвычайный VIII съезд Советов, батальон японцев перешел границу. Пограничники встретили непрошенных гостей, как положено. В этом бою отличился Семен Лагода. Он с пулеметом подполз на двести метров к сопке, где укрепились самураи. В проворных руках Лагоды пулемет творил чудеса. Трусливые японо-маньчжурские вояки атаковали героя целым взводом, на нем сосредоточили весь свой огонь пулеметы налетчиков. Лагода оставался на посту, пока вражеская пуля не вырвала его из строя. Вместо погибшего Семена Лагоды на заставу пришел добровольно его брат Иван Лагода.

Именем лейтенанта Краскина, геройски павшего в бою за неприкосновенность советских границ, назван центр Хасанского района — бывшее село Новокиевское. Именем героя пограничника Крайнова названа застава, где служил Крайнов. Можно приводить еще и еще примеры беззаветного служения наших приморских пограничников по охране ими государственных границ.

Летом 1938 года японцы решили попытать свою силу в районе озера Хасан. Пограничники приняли бой, длившийся несколько часов и часто переходивший в рукопашные схватки. В бою из состава наряда 5 человек погибло, оставшиеся в строю 6 человек отбили все яростные атаки и не сдали высоты Безымянной, которую намеревались захватить японцы.

31 июля 1938 года японцы снова повели наступление на высоту Заозерную в составе полка. Были пущены в ход артиллерия и минометы, но и здесь японцы не смогли сломить сопротивление пограничников.

За героизм, проявленный в боях под Хасаном, товарищи Махалин, Терешкин, Виневитин, Чернопятко и Батаршин получили звание Героя Советского Союза. Пограничный отряд наименован Хасанским и награжден орденом Красного знамени.

Рост индустриальной мощи Советского Союза позволил вооружить пограничные войска современными образцами стрелкового оружия, новыми типами пограничных кораблей и машин. К охране границ стала привлекаться авиация.

Пограничные войска, стоящие на передовой линии охраны и обороны социалистического государства, значительно укрепили свою боевую мощь за 1939—1941 годы.

С началом войны с гитлеровской Германией обстановка на границах Приморья значительно усложнилась. Японская военщина, воюя в союзе с фашистской Германией, начала форсировать военные приготовления против СССР.

Советские пограничники — у озера Хасан. На заднем плане сопка Заозерная.

Пограничные войска привели себя в полную боевую готовность, граница укреплялась за счет увеличения служебной нагрузки каждого бойца и офицера. Моральное состояние было крепким и высоким, как никогда. Пограничники Приморья в любую минуту были готовы к бою.

После разгрома гитлеровской Германии и ее союзников пограничные войска с честью выполнили все задачи, возложенные на них командованием Красной армии в военных действиях против японского агрессора.

Пограничники не уронили своего почетного звания, не запятнали прошлых традиций. В первую же ночь войны многие бойцы и офицеры показали чудеса храбрости и геройства, беззаветной преданности социалистической Родине и партии Ленина — Сталина.

В летопись боевых дел воинов-дальневосточников пограничники вписали не одну славную страницу. Указом Президиума Верховного Совета СССР многие отряды Приморья награждены орденами, им присвоены почетные наименования.

После окончания Великой Отечественной войны и разгрома империалистической Японии советские пограничные войска на рубежах Приморья зорко охраняют мирный труд советских людей.

ПРИЛОЖЕНИЯ

ХРОНИКА СОБЫТИЙ ИЗ ИСТОРИИ ПРИМОРЬЯ

1850 год

1 августа — Г. И. Невельской, основав на устье Амура Николаевский пост и подняв там русский флаг, сделал заявление: «...весь Приамурский край до Корейской границы... составляет русские владения».

1853 год

Лейтенант Бошняк, из экспедиции Невельского, основал в заливе Хади, названном им Императорской (ныне Советская) гаванью, пост Константиновский.

1854 год

Е. Путятиным, идущим на фрегате «Паллада», подробно описан залив Петра Великого.

1857 год

Впервые М. Венюковым совершен переход через хребет Сихотэ-Алинь, от реки Фудзин до реки Тадуши.

1859 год

Экипажем русского судна «Америка» открыт залив (назван именем корабля) с бухтой Находка.

1860 год

20 июня — 20-ю солдатами 3 роты 4 Восточносибирского батальона, прибывшими под командой прапорщика Комарова на военном транспорте «Маньчжур», в бухте Золотой Рог основан военный пост Владивосток.

1861 год

Экспедиция по Уссурийскому краю академика Ф. Шмидта (исследования по геологии, климатологии, зоологии и ботанике).

1866 год

Основано село Никольское, будущий город Никольск-Уссурийский (ныне город Ворошилов).

1868 год

Уссурийский край посетил известный путешественник Н. М. Пржевальский, описавший эту экспедицию в книге «Путешествие в Уссурийском крае».

1871 год

Главная база Сибирской военной флотилии переведена из Николаевска-на-Амуре во Владивосток.

1875 год

30 ноября — Владивосток официально объявлен городом.

1883 год

17 апреля — Вышел первый номер первой в крае газеты «Владивосток».

1884 год

Во Владивостоке организовано «Общество изучения Амурского края».

1885 год

3 июня — Заложен механический завод военного порта (с 1919 года — Дальневосточный завод, с 1931 года — завод имени Ворошилова).

1887 год

Апрель — Во Владивостоке открыт «Кабинет народного чтения» (будущая городская библиотека).

1888 год

Член «Общества изучения Амурского края» учитель Владивостокской мужской прогимназии В. П. Маргаритов открыл пласты каменного угля в Сучанской долине у деревни Новицкой.

1890 год

30 сентября — Во Владивостоке открыт музей «Общества изучения Амурского края» (ныне Приморский краевой музей имени В. К. Арсеньева).

1891 год

Начато строительство Уссурийской железной дороги.

1893 год

2 ноября — Открыто железнодорожное сообщение между Владивостоком и станцией Кетрицево (ныне железнодорожный узел Ворошилов-Уссурийский).

1895 год

Экспедиция молодого ботаника В. Л. Комарова (впоследствии академика, ученого с мировым именем, корифея современного естествознания).

1896 год

Основание Сучанского каменноугольного рудника.

1897 год

Июль — Основание Тетюхинского серебро-свинцового рудника (ныне комбинат «Сихали»).

1898 год

3 апреля — Образован город Никольск-Уссурийский путем слияния села Никольское и поселка Кетрицево Уссурийской железной дороги.

1899 год

21 октября — Открыт Восточный институт (впоследствии Государственный Дальневосточный университет, ныне Дальневосточный политехнический институт).

1901 год

1 мая — Конспиративная рабочая маевка на мысе Чуркине, где обсуждались задачи социал-демократической партии и читалась газета «Искра».

1902 год

Первая экспедиция В. К. Арсеньева по Уссурийскому краю.

1904 год

Русско-японская война.

Апрель — август — Успешные операции Владивостокского отряда крейсеров («Громобой», «Россия» и «Богатырь») у берегов Японии.

1905 год

30—31 октября — Революционные выступления солдат и матросов Владивостокской крепости.

3 декабря — Начало всеобщей забастовки железнодорожников Уссурийской ж. д.

1906 год

11 января — Вооруженное восстание артиллеристов крепости Владивосток. Город находился в руках революционных масс до 26 января.

Апрель — Во Владивостоке и Никольске-Уссурийском оформляются группы РСДРП.

1907 год

Январь — Первая конференция групп РСДРП Приморья.

1 мая — Проведены массовые рабочие маевки во Владивостоке и Никольске-Уссурийском.

16 октября — Вооруженное восстание минеров в бухте Диомид.

17 октября — Вооруженное восстание матросов на миноносце «Скорый» и других военных кораблях.

1909 год

Забастовка более 200 рабочих на Тетюхинском серебро-свинцовом руднике.

1912 год

Во Владивостоке пущена электростанция.

Открыта Владивостокская метеорологическая обсерватория — первое научно-исследовательское учреждение в крае.

1913 год

Вступил в эксплоатацию Владивостокский трамвай (узкоколейный).

1917 год

14 (1) марта[1] — В Приморье получено из Петрограда известие о свержении самодержавия. В городах и крупных населенных пунктах проходят манифестации, митинги, собрания.

---

[1] Отсюда даются даты по новому стилю.

17 марта — Избрание первого Совета рабочих и солдатских депутатов во Владивостоке.

20 марта — Вышел № 1 газеты «Известия Владивостокского Совета рабочих и солдатских депутатов».

1 мая — Вышел № 1 первой большевистской газеты «Красное знамя».

14—20 мая — Во Владивостоке работал I съезд Советов Дальнего Востока.

18 сентября — В Никольске-Уссурийском состоялась 1 Дальневосточная конференция большевиков.

2—8 ноября — Во Владивостоке состоялся первый Дальневосточный краевой съезд профсоюзов.

9 ноября — Из Петрограда получено известие о победе Великой Октябрьской социалистической революции, о состоявшемся II съезде Советов и сформировании первого советского правительства во главе с Лениным и Сталиным.

18 ноября — Перезбран исполком Владивостокского Совета рабочих и солдатских депутатов. Председателем избран большевик Константин Суханов.

12 декабря — Владивостокский Совет рабочих и солдатских депутатов взял всю полноту власти в городе и области в свои руки.

1918 год

5 апреля — Высадка во Владивостоке японского и английского десантов. Начало иностранной интервенции на Дальнем Востоке.

7 апреля — Владивостокским Советом получена историческая телеграмма В. И. Ленина и И. В. Сталина, содержащая указания советского правительства и ЦК большевистской партии о развертывании освободительной борьбы против японских, американских, английских, французских и других иностранных интервентов.

5 июня — Создался Гродековский фронт борьбы против интервентов и белогвардейцев.

29 июня — Контрреволюционный мятеж чехословацких войск во Владивостоке.

3 июля — Создался Уссурийский фронт борьбы против интервентов и белогвардейцев.

18 ноября — Белогвардейцами и интервентами зверски убит при переводе из концлагеря в тюрьму председатель Владивостокского Совета Константин Суханов.

Декабрь — Прибытие во Владивосток Сергея Лазо.

1919 год

27 июня — 1-й съезд трудящихся Ольгинского района в с. Сергеевке избрал Сергея Лазо командующим партизанскими отрядами Приморья.

1920 год

31 января — Вооруженное восстание рабочих и солдат, подготовленное большевиками и руководимое Сергеем Лазо.

4—5 апреля — Провокационное выступление японцев в Приморье. Арест членов военного совета Лазо, Сибирцева и Луцкого.

Апрель — Зверское убийство Лазо, Сибирцева и Луцкого интервентами и белогвардейцами на станции Муравьев-Амурская (ныне станция Лазо).

7 ноября — I съезд коммунистической молодежи Приморья.

1921 год

24 марта — II комсомольский съезд Приморья.

Май—июнь — Наступательные операции партизанских отрядов по линии Уссурийской ж. д.

1922 год

Январь—март—Наступление частей Красной армии против интервентов и белогвардейцев от Волочаевки и Хабаровска.

9 октября — Штурм и взятие Красной армией и партизанскими отрядами города Спасска.

15 октября — Красная армия заняла город Никольск-Уссурийский.

25 октября — Части Красной армии и партизанские отряды вступили во Владивосток.

26 октября — Телеграмма В. И. Ленина с приветствием трудящимся Приморья по поводу освобождения Владивостока.

16 ноября — Всероссийский Центральный Исполнительный Комитет удовлетворил просьбу народного собрания Дальневосточной республики, объявив территорию Дальнего Востока «нераздельной составной частью РСФСР».

1923 год

1 февраля — Во Владивостоке открылась первая Приморская губернская конференция РКП(б).

5 марта — Открылся I Приморский губернский съезд Советов.

10—18 августа — Пребывание в Приморье Всероссийского старосты Михаила Ивановича Калинина.

1924 год

Основан Артемовский государственный угольный рудник (на месте национализированных Зыбунных копей).

1925 год

16 августа — Создана Тихоокеанская научно-промысловая станция. (В 1930 году станция преобразована в Тихоокеанский институт рыбного хозяйства, ныне — Тихоокеанский научно-исследовательский институт рыбного хозяйства и океанографии).

1926 год

1 января — произведена первая радиопередача из Владивостока.

Организован театр Дорпрофсожа Уссурийской железной дороги (ныне театр Приморской железной дороги).

Село Спасское переименовано в город Спасск-Дальний.

Создан заповедник Академии наук СССР «Кедровая падь».

1927 год

Заложен и начат строительством масложиркомбинат в городе Никольске-Уссурийском.

1928 год

Пущен в ход во Владивостоке государственный металлообрабатывающий завод «Металлист».

Во Владивостоке создано первое стационарное научно-исследовательское учреждение Академии наук СССР — телесейсмическая станция I класса.

Создан Судзухинский государственный заповедник.

1929 год

Войсками Особой Дальневосточной армии ликвидирован конфликт на КВЖД.

1930 год

4 сентября — Умер знаменитый исследователь Уссурийского края Владимир Клавдиевич Арсеньев.

Приступило к работе на реке Лянчихе Дальневосточное отделение Всесоюзного института растениеводства. (В 1943 году реорганизовано в Дальневосточную опытную станцию ВИРа).

7 ноября — Открыт Владивостокский физиотерапевтический институт.

1931 год

Пребывание в Приморье Климентия Ефремовича Ворошилова.

Город Никольск-Уссурийский переименован в город Ворошилов.

Создана на реке Сантахезе Дальневосточная рисовая опытная станция.

1932 год

21 апреля — Создан Тихоокеанский военно-морской флот.

7 ноября — На вокзальной площади Владивостока состоялось открытие памятника В. И. Ленину.

Организована китобойная флотилия с плавучей базой «Алеут».

Во Владивостоке организован Дальневосточный филиал Академии наук СССР.

Создан Приморский драматический театр (ныне имени М. Горького).

Рабочий поселок Сучан переименован в город Сучан.

1934 год

Создан Супутинский заповедник уссурийской флоры и фауны Академии наук СССР.

Создан Сихотэалинский государственный заповедник.

Пущен в эксплоатацию Владивостокский ширококолейный трамвай.

1935 год

Пущен в эксплоатацию сахарный завод в городе Ворошилове.

1936 год

Вступила в эксплоатацию Артемовская государственная районная электрическая станция имени Кирова (Артемгрэс).

Пребывание в Приморье Лазаря Моисеевича Кагановича.

В районе г. Спасска опустился самолет летчика В. Коккинаки, блестяще совершившего беспосадочный перелет Москва — Приморье.

Пущен в эксплоатацию Седанкинский водопровод.

1937 год

Пущен в эксплоатацию Спасский государственный цементный завод имени Сталина.

1938 год

Август — Войсками Первой Отдельной Краснознаменной армии ликвидирована военная авантюра японских милитаристов у озера Хасан.

Рабочий поселок Артем переименован в город Артем.

Рабочий поселок Уссури переименован в город Лесозаводск.

20 октября — Указом Президиума Верховного Совета СССР образован Приморский край.

1939 год

Апрель — Приморье посетил секретарь ЦК ВКП(б) Андрей Александрович Жданов.

Созданы Приморский колхозно-совхозный театр, театр угольщиков и краевой театр кукол.

Заложена первая шахта на Липовецком угольном руднике.

1940 год

1 сентября — Открыт Владивостокский учительский институт.

1941 год

Рабочий поселок Советская Гавань переименован в город Советская Гавань.

22 июня — Вероломное нападение фашистской Германии на СССР.
Мобилизация всех сил трудящихся края на борьбу против фашистских оккупантов.

1942 год

Февраль — Приморцы послали первый из четырех эшелонов с продовольствием и подарками героическим защитникам Ленинграда.

1943 год

3 января — Получена телеграмма великого Сталина — благодарность колхозникам и колхозницам Приморского края, собравшим 25 миллионов рублей на строительство эскадрильи самолетов и сдавшим 45 тысяч пудов продовольствия в фонд Красной армии.

17 января — Вторая телеграмма товарища Сталина — благодарность трудящимся Приморья за сбор дополнительно, кроме 25 миллионов рублей, собранных колхозниками, еще 35 миллионов рублей на строительство боевых самолетов.

1944 год

Во Владивостоке открыто высшее мореходное училище.

1945 год

Открыт памятник руководителю приморских партизан Сергею Лазо.

9 мая — Приморцы с огромной радостью и подъемом праздновали День Победы над Германией.

8 августа — Прибыл из Берлина первый эшелон демобилизованных советских воинов-приморцев.

9 августа — Начались военные действия 1-го и 2-го Дальневосточных и Забайкальского фронтов и Тихоокеанского флота против империалистической Японии.

3 сентября — День Победы над Японией.

21 сентября — Организовано Приморское краевое издательство («Примиздат»).

6 декабря — Вышел № 1 молодежной газеты «Тихоокеанский комсомолец».

Приморье посетил Анастас Иванович Микоян.

1946 год

Дальневосточная научно-исследовательская база Академии наук СССР переведена в город Владивосток.

Пущена в эксплоатацию Владивостокская автоматическая телефонная станция (АТС).

Создан краевой театр юного зрителя.

1947 год

12 февраля — В 9 часов 42 минуты утра в Красноармейском районе около села Новопокровки упал гигантский метеорит, названный Сихотэалинским.

Создано Приморское отделение Всесоюзного общества по распространению политических и научных знаний.

КРАТКИЙ БИБЛИОГРАФИЧЕСКИЙ УКАЗАТЕЛЬ

(Что читать о Приморском крае)

I. Природа, хозяйство, исследования

Арсеньев В. К. — *„В Уссурийской тайге“* („По Уссурийскому краю“). Соч., т. I, Примиздат, Владивосток, 1947.

Арсеньев В. К. — *„Дерсу Узала“*. Соч., т. II, Примиздат, Владивосток, 1947.

Арсеньев В. К. — *„В горах Сихотэ-Алиня“*. Соч., т. III, Примиздат, Владивосток, 1947.

Арсеньев В. К. — *„Сквозь тайгу“*, *„Охота на соболя“*, *„Искатели женьшеня в Уссурийском крае“*; *„Гора Лаохутун“*. Соч., т. IV, Примиздат, Владивосток, 1947.

Арсеньев В. К. — *„Краткий военно-географический и военно-статистический очерк Уссурийского края 1901—1911 гг.“* Хабаровск, 1912, 324 стр.

Арсеньев В. К. — *„Дорогой хищник* (Охота на соболя в Уссурийском крае)“. „Книжное дело“, 1925, 32 стр.

Арсеньев В. К. — *„За соболями* (Скупщики пушнины на Дальнем Востоке)“. „Книжное дело“, Владивосток, 1925, 28 стр.

Арсеньев В. К. — *„Население Дальнего Востока как производительный фактор“*. „Производительные силы Дальнего Востока“. Отдельный оттиск из книги *„Человек“*. „Книжное дело“. Хабаровск — Владивосток, 1927.

Арсеньев В. К. — *„Лесные люди удэхейцы.* „Книжное дело“, Владивосток, 1926, 17 стр.

Абрамов Г. К. — *„Охрана природы и дальневосточные заповедники“*. „Вестник Дальневосточного филиала Академии наук СССР“ № 30 (3), 1838, стр. 265—271.

Абрамов К. Г. — *„Некоторые данные о пятнистом олене в Приморье“*. Оттиск из „Записок Русского географического общества“, стр. 51—66.

Анерт Э. Э. — *„Богатства недр Дальнего Востока“*. „Книжное дело“, Хабаровск — Владивосток, 1928, 932 стр.

Анерт Э. Э. — *„Золото Приморья“*. Сборник „Приморье, его природа и хозяйство“. Владивосток, „Госкнига“, 1923, стр. 21—37.

Арсентьев А. В. — *„Выварка соли из оз. Гальми“*. Журн. „Советское Приморье“ № 3, 1925, стр. 58—69.

Баландин Д. А. — *„Лимонник“*. Труды ДВ горнотаежной станции Академии наук СССР, т. IV, Ворошилов, 1941, стр. 227—245.

Борисов Т. М. — *„Соляной вопрос в ДВ рыбопромышленности“*. Сборник „Приморье, его природа и хозяйство“, Владивосток, „Госкнига“, 1923, стр. 38—41.

Бутузов В. Н., инж. — *„Почвенный долинный поток р. Седанки и методы его определения“*. „Записки Владивостокского отдела Русского географического об-ва“, т. III (XX), 1929, вып. II, Владивосток, 1929, стр. 165—189.

Ванин А. А. — *„Амба* (уссурийский тигр)“. „Книжное дело“, Хабаровск — Владивосток, 1928, 36 стр.

„Вестник Дальневосточного филиала Академии наук СССР“. №№ 1—2, 3—4 (1932 г.); 1—2—3 (1933 г.); 1 (8), 9, 10 (1934 г.); 11, 12, 13, 14, 15 (1935 г.); 16, 17, 18, 19, 20, 21 (1936 г.); 22, 23, 24, 25, 26, 27 (1937 г.); 28, 29, 30, 31, 32 (1938 г.); 33 (1939 г.). Дальгиз, Владивосток.

Воробьев А. А. — *„Морские промыслы Приморской губернии“*. Жур. „Экономическая жизнь Приморья“, 1923, № 1—2, стр. 23—34.

Воробьев Д. П. — *„Растительный покров южного Сихотэ-Алиня и дикорастущие плодово-ягодные растения в нем“*. „Труды Дальневосточного филиала Академии наук СССР“, т. I, Ботаническая серия, 1935, стр. 287—374.

Воробьев Д. П. — *„Горнотаежная станция Дальневосточного филиала Академии наук и заповедник уссурийской флоры и фауны"*. „Труды Горнотаежной станции ДВ филиала Академии наук СССР, т. I, 1936, стр. 9—13.

Высоцкий К. К. — *„Заповедник „Кедровая падь"*. „Вестник Дальневосточного филиала Академии наук СССР" № 14, 1935, стр. 187—189.

Гайл Г. И. — *„Анфельция в заливе Петра Великого"*. „Вестник Дальневосточного филиала Академии наук СССР" № 20, 1936, стр. 115—123.

Гайл Г. И. — *„Ламинариевые водоросли дальневосточных морей"*. „Вестник Дальневосточного филиала Академии наук СССР" № 19, 1936, стр. 31—66.

Георгиевский А. П. — *„Расселение русских на Дальнем Востоке"*. „Производительные силы Дальнего Востока", вып. V, *„Человек"*. „Книжное дело", Хабаровск — Владивосток, 1927, стр. 55—58.

Горшенин — *„Минеральный источник „Ласточка"*. Журн. „Советское Приморье" № 9, 1925, стр. 62—65.

Герасимов С. К. — *„Патриоты Дальнего Востока"*. Пищепромиздат, Москва, 1946.

Очерки: „Краболовная флотилия", „Китобои", „Знатный котельщик", „Отличный шкипер", „Мастер высоких уловов", „Каспийский рыбак" и „В рыболовецком колхозе „Новый мир".

Глуздовский В. — *„Дальневосточный край"*. Владивосток, 1927.

Глуздовский В. Е. — *„Дальневосточная область"*. „Книжное дело", Владивосток, 1925, 240 стр.

Гомоюнов К. А. — *„Гидрологический очерк Амурского залива"*. Труды ДВ гос. университета", серия III, № 1, Владивосток, 1926, стр. 43.

Гомоюнов К. А. и Сокольникова Е. С. — *„К вопросу о гидрологическом режиме бухты Золотой Рог"*. Труды ДВ Госуниверситета, сер. III, № 11, Владивосток, 1930, 23 стр.

Гусев М. — *„Приморский край"* (краткий популярный очерк), Примиздат, Владивосток, 1946, 40 стр.

Давыдов Э. — *„Приморский край"*. Большая советская энциклопедия, т. 47, 1940, стр. 32—35.

Дербек Ф. А. *„Макрушинская пещера близ залива Владимира"*. „Записки Общества изучения Амурского края", т. XIII, Владивосток, 1913, стр. 22—26.

Домбровский Б. С. — *„К вопросу о происхождении бухт и речных долин на полуострове Муравьев-Амурский и острове Русском"*. „Бюллетень краеведческого научно-исследовательского института" № 1, Владивосток, 1925.

Емельянов А. А. — *„Пресмыкающиеся и земноводные Приморья"*. Сборник „Приморье, его природа и хозяйство". „Госкнига", Владивосток, 1923, стр. 128—140.

Емельянов А. А. — *„Змеи Дальнего Востока*. Изд. Владивостокского отделения Русского географического общества, Владивосток, 1929, 208 стр.

Емельянов А. А. — *„Гора акад. Комарова в верховьях р. Коппи* (северный Сихотэ-Алинь)". „Вестник Дальневосточного филиала Академии наук СССР" № 20, Дальгиз, Владивосток, 1936, стр. 181—186.

Емельянов А. А. — *„Птичий базар на о. Карамзина"*. „Вестник Дальневосточного филиала Академии наук СССР" № 26, 1937, стр. 143.

„Животный мир". „Производительные силы Дальнего Востока", вып. IV. „Книжное дело", Хабаровск — Владивосток, 1927, 594 стр.

Жиляков И. И. — *„Основные этапы научно-исследовательской работы Горнотаежной станции"*. „Труды Горнотаежной станции Академии наук СССР", т. V. Примиздат, Владивосток, 1946, стр. 3—16.

Жиляков И. И. — *„Результаты опытов по размещению сельскохозяйственных культур на горных склонах"*. „Труды Горнотаежной станции Академии наук СССР", т. V, Примиздат, Владивосток, 1946, стр. 45—54.

Жук В. А. — *„Развитие скотоводства в Приморской губернии"*. Сборник „Приморье, его природа и хозяйство", Владивосток, „Госкнига", 1923, стр. 193—200.

Жукова М. А. — *„Почвенный покров Приморской области"*. „Вестник Дальневосточного филиала Академии наук СССР" № 9, Владивосток, 1933.

Закс И. Г. — *„Биология и промысел краба в Приморье"*. „Вестник Дальневосточного филиала Академии наук СССР" № 18, 1936, стр. 49—79.

„Заповедники Дальневосточного края". Сборник „Записки Приморского филиала Гос. географического общества", т. VI (XXIII), Дальгиз, Хабаровск, 1936.

Ивашкевич Б. А. — *„Леса Приморья"*. Сборник „Приморье". Изд. Приморского губернского выставочного бюро, Владивосток, 1923, стр. 77—87.

Ивашкевич Б. А., проф. — *„Дальневосточные леса и их промышленная будущность"*. Далькрайиздат, Москва — Хабаровск, 1936, 167 стр.

Исполинов А. А. — *„Наводнение 1928 года"*. „Материалы по гидрологии ДВК", т. I, Владивосток, 1930, стр. 65—85.

„Известия Тихоокеанского научно-исследовательского института рыбного хозяйства и океанографии", тт. I—XXIII, 1928—1947, Владивосток.

„Исследования дальневосточных морей", вып. 1—5 (отдельная серия); в издании „Исследования морей СССР"—вып. 17, 19, 22, 23, 25, Ленинград, 1933—1937.

Кабанов Н. Е. — *„Типы растительности южной оконечности Сихотэ-Алиня"*

„Труды Дальневосточного филиала Академии наук СССР", серия Ботаническая, т. II, Москва—Ленинград, 1937, стр. 273—332.

Кабанов Н. Е. — *„В. К. Арсеньев — путешественник и натуралист"*. Изд. Московского общества испытателей природы, Москва, 1947, 96 стр.

Кагановский А. Г., Старовойтов П. А. и Кизеветтер И. В. — *„Скумбрия"*, Примиздат, Владивосток, 1946, 48 стр.

Каменецкий В. — *„Дальневосточный край"*. Большая советская энциклопедия, т. 20, 1930, стр. 243—254.

Капланов Л. — *„К биологии дикуши — черного рябчика"*. „Вестник Дальневосточного филиала Академии наук СССР" № 32(5), 1938, стр. 148—150.

Кизеветтер И. В. — *„Морские водоросли ДВК, их химический состав и использование"*. „Вестник Дальневосточного филиала Академии наук СССР" № 31(4), 1938, стр. 49—110.

Киреев Б. — *„Уссурийская область"*. Большая советская энциклопедия, т. 56, 1936, стр. 349—354.

Клименко Г. А. — *„Культура клевера и тимофеевки в Приморском крае"*. Примиздат, Владивосток, 1947, 64 стр.

Колесников Б. П. — *Растительность восточных склонов среднего Сихотэ-Алиня"*. „Труды Сихотэалинского гос. заповедника", вып. I, Москва, 1938.

Колесников Б. П. — *„Растительность хребта Тачинчжан* (Судзухинский заповедник)". „Вестник Дальневосточного филиала Академии наук СССР" № 24, Владивосток, 1937.

Колесников Б. П. — *„Минеральные источники Судзухинского района"*. „Вестник Дальневосточного филиала Академии наук СССР" № 32(5), 1938, стр. 142—145.

Колесников Б. — *Термо-минеральные источники Тернейского района"*. „Вестник Дальневосточного филиала Академии наук СССР" № 13, 1935, стр. 127—130.

Колосков П. И. — *Климатические районы Приморского края"*. Первая конференция по изучению производительных сил Д. В. Вып. II, „Поверхность и недра", Хабаровск, 1927.

Колосков П. И. — *„Климатические районы ДВК"*. Владивосток, 1923.

Колосов А. М. — *„История фаунистических исследований Приморья"* (обзор работ по наземным млекопитающим). Труды ДВ базы Академии наук СССР, серия Зоологическая, вып. II, Владивосток, 1946.

Комаров В. Л., акад., и Клобукова-Алисова Е. Н. — *„Определитель растений Дальневосточного края"*. Изд. Академии наук СССР, Ленинград, 1931, 622 стр.

Коркешко А. Л. — *„Береза Шмидта"* (железная береза) *в заповеднике „Кедровая падь"*. Труды ДВ горнотаежной станции Академии наук СССР", т. IV, Ворошилов, 1941, стр. 295—328.

Коряк Е. и Серова Н. — *Шелководство в ДВК"*. „Вестник Дальневосточного филиала Академии наук СССР" № 32(5), 1938, стр. 151—154.

Куренцова Г. Э. — *Лекарственные растения Советского Дальнего Востока"*. „Труды Горнотаежной станции Академии наук СССР", т. IV, Ворошилов, 1941, стр. 171—227.

Куренцова Г. Э. — *„Культура лекарственных растений в Приморском крае"*, Примиздат, Владивосток, 1946, 46 стр.

Куренцова Г. Э. — *„Женьшень"* Примиздат, Владивосток, 1946, 24 стр.

Макеров Я. А. — *„Минеральные источники Дальневосточного края"*. „Вестник Дальневосточного филиала Академии наук СССР" № 28(1), 1938, стр. 1—36.

Мельчин А. — *„Следопыт Дальнего Востока"* (В. К. Арсеньев). Альманах „Советское Приморье" № 2. Владивосток, 1944.

Миролюбов И. И. — *„Биология одомашненного пятнистого оленя"*. „Вестник Дальневосточного филиала Академии наук СССР" № 16, 1936, стр. 155—171.

Моисеев П. А. — *„Промысловые камбалы Дальнего Востока"*. Примиздат, Владивосток, 1946, 64 стр.

„Наводнение в 1928 году в Дальневосточном крае". Изд. газ. „Тихоокеанская звезда", Хабаровск, 1929, 108 стр.

Овсянников Н. В. — *„Каменные строительные материалы Дальневосточного Приморья"*. „Вестник Дальневосточного филиала Академии наук СССР" № 20, 1936, стр. 3—44.

Овсянников Н. В., горн. инж. — *Артезианские воды города Владивостока"* (Материалы по водоснабжению г. Владивостока). „Записки Владив. отд. Русского географического об-ва", т. II (XIX), Владивосток, 1929, стр. 119—155.

Ожигов Е. П. — *„Химические исследования в Приморье за годы Отечественной войны"*. „Труды ДВ базы Академии наук СССР", серия Химическая, в. I, Примиздат, Владивосток, 1947, стр. 77—80.

Орленко Г. П. — *„Грузооборот Владивостокского торгпорта в прошлом и его перспективы в будущем"*. Журн. „Экономическая жизнь Приморья" № 6-7, 1924, стр. 1—22.

Оссендовский А. М. — *„Материалы к гидрологии Уссурийского края"*. „Записки Об-ва изуч. Амурского края", т. IX, вып. II, 1903 (1904), Владивосток, стр. 1—5.

Охрямкин Д. И. и др. — *„Промысловые камбалы Приморья"*, Владивосток, 1936, 42 стр.

Партанский М. М. — *„Климатические условия Приморья"*. Сборник „Приморье, его природа и хозяйство", Владивосток, 1923, стр. 33—49.

Партанский М. М. — „*Осадки Приморья*". „Производительные силы Д. В.", вып. II, „Поверхность и недра". „Книжное дело", 1927, стр. 151—162.

Партанский М. М. — „*Климат Владивостока*". Владивосток, 1926.

Печникова С. С. — „*Маньчжурские орехи*". „Вестник Дальневосточного филиала Академии наук СССР" № 32(5), 1938, стр. 77—98.

„*Поверхность и недра*". „Производительные силы Дальнего Востока", вып. II. „Книжное дело", Хабаровск — Владивосток, 1927.

„*Приморский край*. „Административно-территориальное деление РСФСР". Москва, 1945. Изд. Информационно-статистического отдела при секретариате Президиума Верховного Совета РСФСР, стр. 45—49, 498.

„*Приморье, его природа и хозяйство*". Сборник, Владивосток, „Госкнига", 1923.

„*Производительные силы Дальнего Востока*". Выпуски 1—6, Хабаровск—Владивосток, 1927,

Прокопенко Г., Кизин И., Генищенко К. — „*Дальневосточный край*" (политико-экономический обзор), Дальгиз, Владивосток, 1932, 95 стр.

Пржевальский Н. М. — „Путешествие в Уссурийском крае (1867—1869 гг.)". Соцэкгиз, Москва, 1937, 318 стр.

„*Путешествия Н. М. Пржевальского*" — „Путешествие в Уссурийском крае (1867—1869 гг.)" Детгиз, Москва — Ленинград, 1941, стр. 25—95.

Разин А. И. — „*Морские промысловые моллюски Южного Приморья*". Москва—Хабаровск, Дальгиз, 1934, 106 стр.

„*Районы Дальневосточного края*" (без Камчатки и Сахалина). „Книжное дело", Хабаровск, 1931, 224 стр.

„*Растительный мир*". „Производительные силы Дальнего Востока", вып. III. „Книжное дело". Хабаровск — Владивосток, 1927, 439 стр.

„*Рыбные и пушные богатства Дальнего Востока*". „Госкнига", 1923, 478 стр.

Салтыков Н. Н. — „*Территория и население Приморской губернии*". Журнал „Экономическая жизнь Приморья" № 5, май 1924 г., Владивосток, стр. 34—43.

Самойлов Т. — „*50-летие практической работы садовода И. А. Ефремова*". „Вестник Дальневосточного филиала Академии наук СССР" № 22, 1937, стр. 123—124.

Самойлов Т. П. — „*Опыт разведения плодово-ягодных культур на горных склонах Приморья*". „Труды Горнотаежной станции Академии наук СССР", т. V, Примиздат, Владивосток, 1946, стр. 55—130.

„*Советский Дальний Восток*". „Книжное дело", Чита — Хабаровск, 1923, 159 стр.

„*Советское Приморье*" (сборник). Дальгиз, Владивосток, 1940.

Соловьев И. П. — „*Материалы к изучению растительного покрова полуострова Муравьева-Амурского*". „Труды Дальневосточного филиала Академии наук СССР". Серия Ботаническая, т. I, Москва, 1935.

„*Сорок лет научной деятельности академика В. Л. Комарова по ДВК* (1895—1935)". „Вестник Дальневосточного филиала Академии наук СССР" № 14, 1935, стр. 5—10.

Солдатов В. К. и **Линдберг Г. У.** — „*Обзор рыб дальневосточных морей*". „Известия Тихоокеанского научно-исследовательского института рыбного хозяйства", т. V, Владивосток, 1930.

„*Список населенных мест Дальневосточного края*". Изд. Далькрайстатотдела, Хабаровск — Благовещенск, 1929, 230 стр.

„*Статистический справочник Дальневосточной области*". Дальстатуправление, Хабаровск, 1925, 264 стр.

Строгий А. А., проф. — „*Деревья и кустарники Дальнего Востока*". Огиз — Дальгиз, Москва — Хабаровск, 1934.

„*Сучан*". Сборник (к 50-летию Сучана), Примиздат, Владивосток, 1946, 135 стр.

Тарасов П. В. — „*Богатства Приморского края*. Примиздат, 1947, 50 стр.

Тарасов П. В. — „*Хозяйственное развитие Приморского края в новой пятилетке*". Альманах „Советское Приморье" № 3, Примиздат, Владивосток, 1946.

„*Труды Дальневосточной базы Академии наук СССР*". Серия Химическая, в. I, Примиздат, Владивосток, 1947, 96 стр.

„*Труды Дальневосточной горнотаежной станции Академии наук СССР*", т. I (1936), тт. II и III (1938), т. IV (1941), т. V (1946), Хабаровск — Владивосток.

„*Труды Дальневосточного филиала Академии наук СССР*". Серия Ботаническая, т. I (1935), т. II (1937), Москва—Ленинград.

Тоже. Серия Геологическая, т. II, Ленинград, 1937.

Тоже. Серия Зоологическая, т. I, Ленинград, 1936.

„*Труды Сихотэалинского государственного заповедника*", вып. I (растительность), вып. II (животный мир), Москва, 1938.

„*Уссури*". Большая советская энциклопедия, т. 56, 1936, стр. 348.

Цебрий М. П. — „*Амурский виноград и его хозяйственное значение*". „Вестник Дальневосточного филиала Академии наук СССР" № 28(1), 1938, стр. 51—83.

Чернецкий Л. В — „*Возделывание риса в Приморье*". Сборник „Приморье, его природа и хозяйство". Владивосток, „Госкнига", 1923, стр. 104—123.

Шипилин и Хиярджи — „*Курорт Ванго*у", Примиздат, Владивосток, 1946.

Шипулин Ф. — „Сихотэалинский метеорит". Примиздат, 1947, 40 стр.

Шпаковский В. А. — *„Сельское хозяйство в Приморской губернии“*. Сборник „Приморье, его природа и хозяйство“, Владивосток, „Госкнига“, 1923, стр. 69—79.

Шульпин Л. М. — *„Промысловые, охотничьи и хищные птицы Приморья.* Изд. Дальневосточного филиала Академии наук СССР, Владивосток, 1935, 436 стр.

Яковлев С. И. — *„Трепанг“*. Владивосток, 1927.

II. Историческая литература

Антохин П. — *„Из истории борьбы за власть Советов в Приморье“*, Примиздат, Владивосток, 1947, 63 стр.

Арсеньев В. К. — *„Материалы по изучению древнейшей истории Уссурийского края“*. Соч., т. IV, Примиздат, Владивосток, 1947, стр. 309—352.

Арсеньев В. К. — *„Обследование Уссурийского края в археологическом отношении“*. „Известия Никольск-Уссурийского отделения Русского географического общества“ № 4, г. Никольск-Уссурийский, 1922.

Арсеньев В. К. — *„Памятники старины в Уссурийском крае и Маньчжурии“*. Соч., т. IV, Примиздат, Владивосток, 1947.

Баляскин, С. — *„Владивосток“* (исторический очерк). *„Советское Приморье“*. Сборник, Дальгиз, Владивосток, 1940, стр. 29—46.

Белобров — *Сучанцы на фронтах Отечественной войны.* Сучан. Сборник (к 50-летию г. Сучана). Примиздат. Владивосток, 1946, стр. 95—105.

„Бои в Маньчжурии и Корее“ (сборник материалов о боевых действиях 1-го Дальневосточного фронта). 112 стр. Издание Приморского краевого управления издательств и полиграфии, Владивосток, 1945.

Борисов С. — *„Лазо“*. Библиотека красноармейца. Воениздат, 1938, стр. 56.

Борисов С. — *„Борьба за советский Дальний Восток“*. Воениздат. Москва, 1940.

Важнейшие события из истории Сучана. Сборник „Сучан“ (к 50-летию г. Сучана). Примиздат, Владивосток, 1946, стр. 129—135.

„В огне революции“. Сборник статей и воспоминаний о революционных событиях на Дальнем Востоке. Хабаровск, 1927, стр. 294.

Волков Ф. и Светов М. — *„Александр Сергеевич Кобисской“*. Серия „Приморцы — Герои Советского Союза“, № 3, Владивосток, 1945.

Герасимов С. К. — *„Патриоты Дальнего Востока“*. Пищепромиздат, Москва, 1946. (Очерки: „Г. И. Невельской“, В. Л. Комаров“, Н. М. Пржевальский“, „В. К. Арсеньев“).

Глуздовский В. Я. — *„Открытие и присоединение Приморья“*. Сборник „Приморье, его природа и хозяйство“. Изд. Владивостокского отделения „Госкниги“, 1923, стр. 10—18.

Губельман М. — *„Как японских интервентов выгнали с Дальнего Востока“*. Воениз, Москва, 1937, стр. 116.

Губельман М. — *„Сергей Лазо“*. Дальгиз, Хабаровск, 1938.

Голионко В. — *„Революционные события 1905—1906 годов в Приморье“*. Сборник *„Революционное движение на Дальнем Востоке* в 1905 г. „Книжное дело“, Владивосток, 1925.

Голионко В. — *„Очерки революционного движения в Приморье“* (1900—1915 гг.). Дальгиз, Хабаровск, 1940.

Грэвс — *„Американская авантюра в Сибири* (1918—1920 гг.). Перевод с английского. Воениз, Москва, 1932, 248 стр.

Дальистпарт. *„Сборники материалов по истории революционного движения на Дальнем Востоке“*. Книги 1—3, Чита — Владивосток, „Книжное дело“, 1923—1925.

Жданов Б. — *„Вагон смерти“*. „Книжное дело“, Чита, Владивосток, 1924, 30 стр.

Иванов, С. — *„Сучанские партизаны“*. Сучан. Сборник (к 50-летию г. Сучана). Примиздат, Владивосток, 1946, стр. 50—82.

„История СССР“, т. I под редакцией В. И. Пичета, И. И. Тихомирова и А. В. Шестакова, стр. 59—60.

„Исторические документы о действиях и замыслах международных хищников на Дальнем Востоке“. „Московский рабочий“, 1928.

Исторический очерк города Владивостока. „Весь деловой и торговый Владивосток на 1924 г.“ Изд. Прим. губ. комиссии. Владивосток, 1924, стр. 2—38.

Калинин В. А. — *„Краткий исторический очерк города Никольск-Уссурийского“*. Никольск-Уссурийск, 1913, 108 стр.

Катаев А. — *„Кирилл Селиверстович Дибров“*. Серия „Приморцы — Герои Советского Союза“. Владивосток, 1945.

Колбин Н. и Мельчин А. — *„Приморье в дни Великой Отечественной войны“*. Альманах „Советское Приморье“ № 2, Владивосток, 1944.

„Колонизация в Приморье“. „Экономическая жизнь Дальнего Востока“ № 11, 1925.

Коровин А. Г. — *„Очерк заселения Приморья“*. Сборник „Приморье, его при-

рода и хозяйство"; Владивосток, 1923, стр. 156—173.

Лазо О. — *„Боевой путь Сергея Лазо"*. Огиз — Госполитиздат, 1938.

„Лазо" — „Литературно-биографический сборник. Воениздат, 1938, 74 стр.

Линьков Г. — *„Вынужденные признания самураев"* (к событиям на Хасане). Воениздат, 1939, 16 стр.

Матвеев Н. П. — *„Краткий исторический очерк города Владивостока"*. Издание Н. П. Матвеева, Владивосток, 1910, 192 стр.

Матвеев З. — *Революционное движение в Приморье* (1905—1908 гг.) Журн. *„Советское Приморье"* № 12, Владивосток, 1925.

Машуков И. Т. — *„В огне классовых битв"* (очерки из истории борьбы комсомола на Дальнем Востоке). Дальгиз, Хабаровск, 1938.

Минц И. — *„Разгром японских империалистов"*. Великая Отечественная война Советского Союза. Огиз, Госполитиздат, 1947, стр. 59—63.

Мокренок Г. — *„Иван Андрианович Бахметьев"*. Серия „Приморцы — Герои Советского Союза", Владивосток, 1945.

„Неравнодушные строчки" (сборник). Изд. О-ва политкаторжан, Москва, 1931, 120 стр.

Никифоров П. — *Исторические документы о действиях и замыслах международных хищников на Дальнем Востоке"*. „Московский рабочий", Москва, 1923, 64 стр.

„Подсобный материал по изучению истории СССР". Под редакцией проф. А. В. Шестакова, Военмориздат, 1939, стр. 53—54.

„Сергей Лазо" (сборник) Огиз. „История гражданской войны". 1938.

„Старейшее предприятие Приморья" (рассказы старых рабочих завода имени Ворошилова). Владивосток, 1945.

Стеженко — *„Что произошло в районе озера Хасан?"* (записки участника боев). Воениздат, Москва, 1938.

Стоник А. — *„На страже границ"*. *„Советское Приморье"*. Сборник. Владивосток, 1940, стр. 151—164.

Струдзюмов Н. — *„Великий русский путешественник Н. М. Пржевальский"* (биографический очерк). „Путешествия Н. М. Пржевальского". Детиздат, Москва — Ленинград, 941.

„Сучан". Сборник (к 50-летию г. Сучана). Примиздат, Владивосток, 1946.

„Разгром японских интервентов" (историческая справка). *„Советское Приморье"*. Сборник. Владивосток, 1940, стр. 47—49.

„Рассказы старых шахтеров" (Е. Н. Вернахай — *„Так было"*, П. М. Богатов — *„Наша былая жизнь"*, И. Е. Силин — *„Как мы работали до революции"*). Сборник „Сучан" (к 50-летию). Примиздат, Владивосток, 1945, стр. 29—36.

Рейхберг Г. — *„Разгром японской интервенции на Дальнем Востоке"* (1918—1922). Соцэкгиз, 1940.

Рябов Н. И. — *„Адмирал Невельский"*. Огиз — Дальгиз, Хабаровск, 1946.

Узилевский А. — *„Переселенцы"*. *„Советское Приморье"* (сборник). Дальгиз, Владивосток, 1940, стр. 139—144.

Узилевский А. — *„Записки о Ленинградском фронте"*. Владивосток, 1943.

Цыпкин С. — *„Дальневосточные большевики на путях к Октябрю"*. Дальпартиздат, Хабаровск, 1934, стр. 172.

Фадеев А. — *„Как погиб Сергей Лазо"*. Воениздат, 1940, 24 стр.

Эйдус Х., проф. — *„Япония от первой до второй мировой войны"*. (гл. 3 — *Японская интервенция на Дальнем Востоке"*). Огиз, Госполитиздат, 1946, 246 стр.

„Японская интервенция 1918—1922 гг. в документах". Под редакцией И. Минца. Москва, 1934.

III. Художественная литература

Проза

Баляскин С. — *„Таежные встречи"* (рассказы).

Вахов А. — *„Двое в тайге"* (повесть).

Дмитриев А. — *„Адмирал Макаров"* (повесть).

Емельянова Н. — *„В Уссурийской тайге"* (повесть).

Кучерявенко В. — *„Сказки Дальнего Востока"*.

Лидин В. — *„Великий или Тихий"* (роман).

Нагишкин Дм. — *„Сердце Бонивура"* (роман).

Нагишкин Дм. — *„Бухта Тихая"* (повесть).

Павленко П. — *„На Востоке"* (роман).

Пришвин М. — *„Золотой Рог"* (очерки).

Пришвин М. — *„Женьшень"* (повесть).

Самунин М. — *„Простые люди"* (повесть).

Твердяков В. — *„Одним курсом"* (рассказы).

Фадеев А. — *„Последний из Удеге"* (роман).

Фадеев А. — *„Против течения"* (повесть).

Фадеев А. — *„Разлив"* (рассказ).

Фадеев А. — *„Разгром"* (роман).

Стихи

Афанасьев Вячеслав — *„Приморье“*, *„Стихи“* (сборники).

Корешов Георгий — *„Океанский ветер“* (сборник).

Степанов Иван — *„Шуми, тайга“* (сборник).

Халилецкий Георгий — *„Стихи“* (сборник).

Холодный Сергей — *„Человек пришел с войны“* (сборник).

Альманахи, сборники

„Советское Приморье“ № 1—1940 г.

„Советское Приморье“ № 2—1944 г.

„Советское Приморье“ № 3—1946 г.

„Советское Приморье“ № 4—1947 г.

„Мой край родной“ (сборник стихов приморских поэтов). 1945.

ПРЕДМЕТНЫЙ УКАЗАТЕЛЬ

А

Абрек, бухта — 6.
Аввакумовка (Вай-Фудин), река — 6, 17, 18, 20.
Автоматическая телефонная станция (АТС) — 52, 243.
Агаровый завод — 52, 185.
Агар-агар — 11, 185, 267.
Адими, река — 17, 22.
Айгунский договор — 72, 73.
Академии наук база — XIII, 29, 52, 249, 251-259, 281.
Актинидия — 27, 29, 34, 38, 197, 200, 281.
Алчан, хребет — 13.
Амбабира, река — 22.
Амгу, теплый ключ — 310.
Америка, залив — 6, 20.
Амур, река — 4, 13, 18, 20, 69-74, 76, 77, 186, 232.
Амурский залив — XIII, 8, 11, 14, 16, 20, 22, 53, 56, 170, 200, 214, 232, 308, 340.
Андан, хребет — 13.
Анны, бухта — 6.
Анучино, село, районный центр — 26, 50, 127-129, 146, 200, 241.
Анучинский район — 25, 50, 51, 215, 221, 342, 359, 360.
Анфельция, водоросль — 11, 185, 266.
Анчоус, рыба — IX, 10.
Аралия — 29, 30, 31.
Арктический флот (Главсевморпути) — 52, 235, 237.
Арму, река — 20.
Артем, город — XII, XIII, 15, 16, 49, 50, 56-58, 169, 170, 172, 173, 174, 175, 176, 178, 183, 193, 197, 218, 282, 296, 313, 321, 323, 340, 346, 349, 351, 353, 357, 358, 361.
Артемовское угольное месторождение — 15, 168, 170, 172, 260.
Артемуголь, трест — XVI, 56, 168, 170, 172, 173, 175, 178, 191, 218, 263, 339, 347, 357, 358.
Артемгрэс — 56, 57, 168, 176.
Архипелаг Южный — 8, 13.
Аскольд, остров — 6, 8, 17, 260.

Б

База Академии наук — XIII, 29, 52, 249, 251-259, 281.
Барабаш, село, районный центр — 50, 94.
Барабашский район — 15, 50, 167, 281.
Барс (леопард) — X, 38, 39, 282, 283.
Бархат (пробковое дерево) — 28-30, 34, 165, 189, 281, 283, 359.
Басаргина, полуостров и мыс — 67, 82, 265.
Батальянза, река — 56.
Безымянная, гора — 368, 376, 392.
Белка уссурийская — X, 284.
Беленгехе, река — 4, 72.
Береза железная (Шмидта) — IX, 28, 29, 34, 281-283.
Бикин, река — 4, 20, 189, 283.
Богатая Грива, хребет — 53
Большой Хинган, хребет — 68.
Бомбардировка Владивостока (Русско-японская война, 1904 г.) — 82, 84.
Босфор Восточный, пролив — 8, 53, 232, 236.
Ботчи (Рыбная), река — 20.
Бохай (Бохайское царство) — 68, 69.
Буденновский район — 49, 50, 177, 216, 346, 347, 359, 361.

В

Вай-Фудин (Аввакумовка), река — 6, 17, 18, 20.
Валентин, бухта — 6.
Вальдшнеп — 38.
«Вангоу», курорт — 12, 18, 310.
Ванина, бухта — 6, 236.
«Варяг», крейсер — 82, 83.
Верхнесуйфунское угольное месторождение — 15, 168, 170, 174, 177.
Верблюд (Хунтами), гора — 13.
Виноград амурский — IX, 29, 165, 197.
Виноградный совхоз — 218.
Владивосток, город — XI, XII, 3, 6, 8, 15, 17, 25, 43, 46, 48-50, 52-54, 57, 74-77, 79, 83-125, 127, 130-144, 147, 155, 156, 158-160, 163, 164, 166, 167, 176, 179, 180,

183, 185, 188, 191, 193, 195, 197, 199, 200, 201, 218, 224, 231-239, 242, 243, 247, 249, 251, 252, 255, 261, 282, 284, 286, 288, 294, 297, 299, 300, 305, 308, 311, 317-321, 324, 326, 327, 330, 335, 340, 342, 344, 346, 348-351, 353-355, 359, 365, 372, 380, 382.

Владивостокский Совет рабочих и солдатских депутатов (1917—1920 гг.) — 111, 112, 114-118, 120, 121, 123, 136, 155, 156, 158-160.

«Владивосток», газета — 85, 86, 92, 317, 330.

Владивостокский сельский район — 15, 22, 50, 56.

Владивостокский гарнизон (1905-1917 гг.) — 81, 84, 85, 88, 89, 93, 101, 111, 117, 130.

Владивостокское военно-пехотное училище — 53.

Владивостокское высшее мореходное училище — 238, 250, 299, 300.

Владивостокское музыкальное училище — 53.

Владивостокский гидрометеорологический техникум — 53, 269, 298.

Владивостокский торговый порт — XII, 79, 88-89, 96, 99, 100, 106, 108, 112, 113, 120, 122, 127, 132, 163, 164, 183, 187, 195, 231-233, 235, 236, 344, 348, 350, 353, 354.

Владивостокский рыбный порт — 165, 179, 183.

Владивостокское арктическое пароходство (Главсевморпути) — 52, 235, 237.

Владивостокская судоверфь Главприморрыбпрома — 165, 179, 187, 358.

Владивостокская телесейсмическая станция Академии наук — 250, 251, 288.

Владивостокское научное общество врачей — 250.

Владивостокское управление гидрометслужбы — 52, 269.

Владивостокская морская гидрометеорологическая научно-исследовательская обсерватория — 248, 249, 268-270.

Владивостокский педагогический и учительский институт — 53, 250, 300.

Владивостокское педагогическое училище — 53, 298.

Владивостокское дошкольное педагогическое училище — 53, 298.

Владимира (Холувай), залив — 6, 42, 60, 72, 231, 270.

Владимировка, река — 20.

Владимиро-Александровское, село, районный центр — 50, 74.

Военно-пехотное училище — 53.

Волочаевка — 144.

Ворошилов, город — 16, 17, 25, 26, 43, 49, 54-56, 67, 68, 74, 76, 168, 174, 195, 196, 197, 198, 199, 200, 201, 214, 216, 218, 224, 241, 254, 270, 282, 296, 297, 320, 321, 326, 329, 342, 344, 348, 351.

Ворошиловское педагогическое училище — 54, 298.

Ворошиловский масложиркомбинат — XVI, 54, 167, 168, 176, 195, 197, 331, 339, 350, 353.

Ворошиловское научное общество врачей — 250.

Ворошиловский сахарный завод — 54, 168, 176, 195, 197, 199, 216.

Ворошиловский сельский район — 15, 17, 22, 50, 51, 207, 216, 347.

Ворошиловское шахтоуправление — 54, 174.

Ворошилов-Уссурийский ж.-д. узел — 54, 241.

Восточно-Китайское море — 8.

Восток, залив — 6, 72.

Восточно-Корейский залив — 10.

Восточный институт — 89, 99, 247.

Врангеля, бухта — 6.

Всесоюзный институт растениеводства — XIII, 60, 215, 218, 220, 249, 278-281.

Вторая Речка, пригород Владивостока — 122, 200, 201.

Вторая речка — 20.

Г

Гайдамак, бухта — 6, 72.

Гайдамачик, бухта — 6.

Гайдовское восстание — 130, 132.

Гамова, бухта — 6, 72.

Гамова, мыс — 6.

Гамовский зверосовхоз — 224.

Географическое общество — XIII, 52, 77, 220, 288.

Гидрометеорологическое управление — 52, 269.

Гидрометеорологический техникум — 53, 269, 298.

Гидрометеорологическая морская научно-исследовательская обсерватория — 248, 249, 268-270.

Глагодиза, гора — 13, 53.

Глухарь — 38.

Голотурия (трепанг) — 11, 42, 185, 266.

Горал — 38, 283.

Горбуша — IX, 10, 180.

Горный техникум — 57.

Горнотаежная станция — 60, 215, 216, 220, 249, 253-255, 282.

Граб, дерево — 281.

Гребешок, ракушка — 11.

Гродеково, село, районный центр — 26, 54, 123, 124, 134, 141.

Гродековский район — 15, 17, 50, 51, 123, 124, 207, 346, 348-359, 360.

Гродековский фронт (1918 г.) — 123, 124, 159.

Гроссевича, бухта — 20.

Груша уссурийская — 277.

Грязелечебница — 53, 312.

Гусиное озеро — 23.

Д

Да-дянь-шань, горы — 22.
Дальневосточное морское пароходство — XII, 237, 310, 331, 345, 348, 353, 354, 358.
Дальгеология, трест — 249.
Дальцветметразведка, трест — 249.
Дальневосточная база Академии наук — 29, 52, 249, 251-259, 281.
Дальневосточный филиал Академии наук — 252, 253.
Дальневосточный политехнический институт — 53, 249, 259-264, 298, 299.
Дальневосточный фронт 1-й — 363, 370-373.
Дальневосточная опытная станция ВИРа — XII, 60, 215, 218, 220, 249, 278-281.
Дальневосточная республика (ДВР) — 133, 143, 144, 149, 150.
Дальневосточный морской рыбный техникум — 53, 179, 298.
Дальний, порт — 3, 106, 232.
Дальневосточный звероводческий трест — 224, 225.
Дальстрой — 216, 235, 237.
Дальзавод — 79, 81, 142, 176, 194.
Датта, бухта — 20, 127.
Датта, рыбокомбинат — 167.
Даубихе, река — 20, 75, 146, 191, 256.
Даубихинский рисосовхоз — 223.
Дворец культуры — 57, 323.
Дежнева, мыс — 46.
Де-Кастри, бухта — 71, 269.
«Де-Кастри», рыбокомбинат — 180.
Джигит, бухта — 6, 20.
Диморфант, дерево — 29, 30, 31, 281.
Диомид, бухта — 8, 86, 98, 102.
Добровольный флот — 79, 125, 127, 132, 167, 232, 237.
Дом пионера и школьника — 53, 116, 296, 297.
Дорицени, озеро — 23.
Дошкольное педагогическое училище — 53, 298.
Драматический театр краевой — 361.

Е

Евстафия, бухта — 18.
Ель аянская — 165, 189.
Енотовидная собака — 38, 232, 284.
Ерш морской — 10.

Ж

Железная береза (Шмидта) — IX, 28, 29, 34, 281-283.
Женьшень — 30, 31, 32, 33, 34, 281, 283.
Журавль уссурийский — 38, 284.

З

Завод агаровый — 52, 185.
Завод имени Ворошилова — XVI, 52, 168, 194, 318, 331, 351, 366.
Завод кожевенный — 52, 201.
Завод «Металлист» — 194, 353, 362.
Завод механический Главприморрыбпрома — 195.
Завод сахарный — 54, 168, 176, 195-197, 214.
Завод фанерный — 52, 189.
Завод цементный — 59, 81, 165, 167, 168, 176, 192, 331.
Заводы лесопильные — 59, 60, 189-191.
Заводы плавучие — 184, 185, 235.
Заводы рыбоконсервные — 182, 187.
Заводы судоремонтные — 167, 344, 354.
Залив Амурский — XIII, 8, 11, 14, 16, 20, 22, 53, 56, 170, 200, 214, 232, 308, 340.
Залив Петра Великого — 5-8, 10, 11, 13, 20, 22, 42, 50, 72, 77, 182, 183, 185, 231, 232, 266.
Залив Уссурийский — 8, 20, 53, 56, 82, 193, 232, 308.
Заозерная, гора — 368, 376, 392.
Западная, бухта — 6.
Заповедники — 60, 250, 281-284.
«Зарубино», рыбокомбинат — 182, 354.
Заслуженные деятели искусств — 321.
Заслуженные учителя школы РСФСР — 301.
Заслуженные врачи РСФСР — 308.
Заслуженные артисты РСФСР — 321.
Зверобойная флотилия — 3, 52, 164, 179, 183, 185.
Золотой Рог, бухта — 8, 52, 72, 76, 82, 148, 158, 231, 232, 234, 238, 312.
Зооветеринарный техникум — 298.
Зубоврачебная школа — 53, 298.

И

Ивановка, село, районный центр — 50, 305.
Ивановский район — 50, 51, 177, 207, 216.
Иваси (сардина) — 10, 182, 265-267.
«Известия Владивостокского Совета» (1917-1918 гг.), газета — 113, 115, 116, 117.
Изюбр — X, 38, 282, 283.
Иман, река — 13, 17, 19, 20, 46, 51, 60, 183, 189, 200.
Иман, город, районный центр — 26, 49, 50, 60, 133, 193, 197, 189, 200.
Иманский лесозавод — 60, 189.
Иманский зооветеринарный техникум — 298.
Императорская гавань — 71, 127-129.
Институт политехнический — 53, 249, 259-264, 298, 299.
Институты педагогический и учительский — 53, 250, 300.
Институт физиотерапевтический (ФТИ) — 52, 310-313.
Институт рыбного хозяйства и океанографии (ТИНРО) — XII, 52, 179, 188, 249, 264-269.
Подзыхе, река — 20.
Исполнительный комитет нижних чинов Владивостокского гарнизона (1905-1906 гг.) — 88, 89.

К

Кабан — X, 38, 282, 283.
Кабарга — 38, 282, 283.
Калининский район — 49, 50, 51, 60, 222, 308, 359.
Калевала, бухта — 6.
Камбала — 10, 180, 182, 183, 184, 265, 266.
Камень-Рыболов, село, районный центр — 18, 50, 74, 75, 277, 305.
Кангауз, река — 339.
Камчатка — 3, 46, 107, 164, 165, 183, 185, 187, 199, 231, 232, 266, 383, 386.
Карамзина, остров — 8.
Кета — IX, 10, 282.
Кедр — IX, 27, 165, 281.
Кедровая, река — 281.
«Кедровая падь», заповедник — 40, 250, 281.
Кинотеатры — 322-324.
Кипарисово — 16.
Кировский район — 18, 50, 222, 365.
Кировский, рабочий поселок, районный центр — 50.
Китай — 3, 4, 69, 70, 72, 73, 134, 185, 277.
Китобойная флотилия — 11, 52, 164, 179, 184, 185, 186, 188.
Кишмиш (актинидия) — 33.
Клуб моряков — 318.
Клуб им. Ильича — 318.
Клуб им. Чумака — 54.
Ключи, река — 20.
Коза дикая — X, 38, 282.
Комбинат «Тафуин» — 341.
Кондратеновка, село — 16, 146.
Консервные заводы — 52.
Корейский пролив — 8.
Корея — 3, 70, 77, 277, 377, 379, 380, 381.
Корюшка — 10, 180, 183.
Кот лесной — 38, 39.
Краб — IX, 11, 180, 182, 183, 184, 264, 265, 266, 268.
Краболовная флотилия — 11, 179, 188.
Краскино, рабочий поселок, районный центр — 3, 50, 54.
Красноармейский район — 15, 17, 46, 47, 50, 51, 222, 323, 324.
Красная гвардия (1917-1918 гг.) — 116, 118, 122, 124, 127, 153, 159.
«Красное знамя», газета — 114, 117, 118, 125, 135, 138, 140, 330, 331, 332.
Креветки (шримсы) — 11.
Крестьянка, река — 22.
Кукольный театр — 53, 318.
Куперовская падь, пригород — 52.
Курильские острова — 3, 46, 164, 165, 183, 185, 187, 231, 239, 255, 256, 267, 288, 379, 383, 386.
Курорты — XIII, 18, 310.
Куросиво, течение — 8, 11.

Л

Ламинария (водоросль) — 11.
Лаонелаза, пик — 13.
Лаперуза, пролив — 10.
«Ласточка», курорт — 18, 200, 310.
Лебедь дикий — 284.
Ледокольный флот — 52, 235.
Леопард (барс) — X, 38, 39, 282, 283.
Лесозаводск, город — 17, 18, 49, 59, 60, 189, 190.
Лесопильные заводы — 59, 60, 189-192.
Лефу, река — 20, 32, 191, 284.
Лианы — 28, 29.
Лимонник — 29, 30, 31, 34, 200.
Липовецкое угольное месторождение — 15.
Липовецкое шахтоуправление — 168, 174.
Липовцы — XII, 174, 178.
Лиственничная, река — 17.
Лось — 38.
Лотос — 23, 32, 284.
Лянчихе, река — 20, 53.

М

Майтун, залив — 20.
Майхе, река — 16, 20, 56, 191, 282.
Майхинский зверосовхоз — 56, 224.
Макрушинская пещера — 60-63.
Мальма (форель) — 10.
Маньчжурия — 3, 4, 11, 68, 69, 77, 107, 122, 123, 159, 233, 234, 277, 367, 369, 373, 381, 391.
Масложиркомбинат — XVI, 54, 167, 168, 176, 195, 197, 331, 339, 350, 353.
Машинно-тракторные станции (МТС) — XIII, 177, 208.
Махаон — 38.
Медведь черный (гималайский) — X, 38, 282.
«Металлист», завод — 52, 194, 347, 353, 362.
Метеорит — 250, 258.
Механический завод Главприморрыбпрома — 195.
Минтай, рыба — 180, 182, 267.
Михайловский район — 22, 50, 51, 207, 216, 222, 366.
Михайловка, село, районный центр — 50, 75.
Мойва, рыба — 180, 182, 183.
Молотовский район — 15, 17, 22, 50, 51, 216, 359, 361.
Монгугай, река — 22, 67, 75, 170.
Морская капуста, водоросль — 185, 266, 267.
Море Японское — 4, 8, 10, 11, 13, 20, 25, 26, 69, 182, 232, 264, 266, 267, 269, 270.
Морской рыбный техникум — 53, 179, 298.
Мореходное высшее училище — 53, 299, 300.
Морская гидрометеорологическая обсерватория — 248, 249, 268.

Моторно-рыболовные станции (МРС) — 183, 355.
Музей краевой — 52, 77, 249, 284-288.
Музыкальное училище — 53.
Муравьева-Амурского, полуостров — 8, 13, 14, 16, 20, 26, 50, 53, 56, 76, 82.
Муссоны — 24-26, 270.

Н

Навага — 180, 183.
Надан-Хатала-Алинь, хребет — 11.
Надеждинское угольное месторождение — 15.
Наездник, бухта — 8, 17.
Народно-революционная армия ДВР — 143, 144, 146-150, 367, 388.
Находка, бухта — 6, 72, 164, 172, 231, 236, 239.
Находка, порт — 15, 57, 72, 164, 187.
Находка, рабочий поселок, районный центр — 50, 179.
Находкинский район — 49, 50.
Невельского, пролив — 8.
«Нельма», рыбокомбинат — 167, 180, 355.
Нерчинский договор — 70.
Никольское, село — 67, 74, 76.
Никольск-Уссурийский, город — 54, 74-76, 79, 95, 96, 98, 100, 106, 114, 130, 133, 137, 141, 143, 148, 158, 251, 297, 305, 330.
Николаевское угольное месторождение — 15, 201.
Новгородская, бухта — 6, 231.
Новокиевское, село — 75, 392.
Новопокровское, село, районный центр — 50.
Нюрце, хребет — 13.

О

Общество географическое, Приморский филиал — 52, 250, 251, 286-289.
«Общество изучения Амурского края» — 77, 88, 284, 286.
Объяснений, речка — 82.
Обсерватория гидрометеорологическая морская — 249, 268.
Озерная, бухта — 17.
Океанская, дачная местность — 130, 307, 309, 340.
Океанский фанерный завод — 52, 189.
Океанский кожевенно-обувной завод — 52, 201.
Окунь морской — 10, 180.
Олень пятнистый — X, 37, 38, 40, 53, 224, 225, 282, 283.
Ольги, залив — 6, 72, 74, 231, 237, 261.
Ольга, рабочий поселок, районный центр — 127, 128, 129, 137.
Ольгинский район — 17, 18, 46, 49, 50, 60, 310, 323.
Опричник, залив — 6.
Орех маньчжурский — IX, 29, 30, 31, 34, 189.
Орлиное Гнездо, гора — 53, 110, 156.
Орочи — XIII, 44, 45, 46.
Особая Дальневосточная армия — 367.
Островной зверосовхоз — 224.
Охотское море — 10, 24, 25, 183, 184, 233, 264, 266, 383.

П

«Паллада», фрегат — 6, 285.
Паллады рейд, бухта — 6.
Панты — 40, 223, 224.
Папоротник — 30.
Партизанское движение (1918—1922 гг.) — 126, 127, 130, 134, 135, 138, 140, 141, 143-148, 150, 155.
Партийная школа краевая — 53.
Патрокл, бухта — 6.
Педагогическое училище — 53, 54, 59, 298.
Педагогическое дошкольное училище — 53, 298.
Педагогический институт — 53, 250, 300.
Пекинский договор — 4, 72, 73.
Первая Речка, пригород — 88, 144, 297, 357.
Первая, речка — 20, 52.
Первая Отдельная Краснознаменная армия — 368.
Песчаный, полуостров — 67.
Песчаный зверосовхоз — 224.
Петра Великого, залив — 5, 6, 7, 8, 10, 11 13, 20, 22, 42, 50, 72, 77, 182, 183, 185, 231, 232, 266.
Петрова, остров — 30, 265.
Пидан, гора — 34.
Пик Лаопелаза — 13.
Пиленгас, рыба — IX, 10, 180, 183.
Питомник черно-серебристых лисиц — 52, 224, 225.
Пластун, бухта — 6, 17.
«Пластун», рыбокомбинат — 180, 182.
Плодовые опытные питомники — 216.
Поворотный, мыс — 4, 5, 6, 20, 50, 276-278.
Подгородненское угольное месторождение — 16.
Пожарский район — XIII, 18, 50, 51, 308.
Пожарское, село, районный центр — 50, 351.
Покровка, село, районный центр — 50, 141.
Политехнический институт — 53, 249, 259-264, 298, 299.
Полоз амурский — 38, 40.
Попова, остров — 8, 13, 182.
«Попов», рыбокомбинат — 353, 355, 358.
Порт-Артур — 3, 82, 84, 106, 141, 142, 232, 370, 386, 387.
Порто-франко — 82, 166.
Постовая, бухта — 6.
Посьет, залив — 6, 20, 22, 50, 72, 86, 137, 143, 164, 167, 179, 182, 187, 231, 237, 241, 270, 367, 368.
Преображения, бухта — 6, 187.
Примиздат — 335.
Приморскуголь — 170, 194, 357.
Приморсклес — 189, 191, 345.

Приморская железная дорога — 235, 239, 241, 310, 326, 331, 334, 345, 348, 356-358.
Приморская краевая комплексная сельскохозяйственная станция — 212, 216, 249, 270, 272.
Приморский краевой музей — 52, 77, 249, 284-288.
Приморский трест местного рыболовства — 183, 200.
Приморский учебно-медицинский комбинат — 53, 298.
Приморский филиал Всесоюзного географического общества — XIII, 77, 220, 247, 250, 255, 256, 286, 287, 289.
Приморское отделение научно-технического общества судостроителей (ВНИТОСС) — 250.
Приморское отделение Всесоюзного химического общества имени Менделеева — 250.
Приханкайская низменность — 16, 25, 29, 36, 51, 165, 205, 207, 214, 247, 272.
Пробковое дерево (бархат) — IX, 28-30, 34, 165, 189, 281, 283.
Путятин, остров — 6, 8, 23, 42, 182, 185, 339.
Пхусун, река — 13, 20.
Пчеловодное опытное поле, пасека — 223, 249.
Пчелотрест — 223, 224.

Р

Радиокомитет краевой — 53, 317, 324, 325.
Разбойник, бухта — 6.
Раздольное, село, районный центр — 50, 74, 92, 93, 100, 102, 137, 141, 193, 225, 241.
Раковка, река — 22, 54.
Ракушка-гребешок — 11.
Рейнеке, остров — 8.
Ремесленное училище — 301.
Рефрижераторная флотилия — XII, 11, 52, 164, 179, 183, 188, 235.
Рикорда, остров — 8.
Римского-Корсакова, остров — 17.
Рис — 165, 206, 212-214, 227.
Рисовая опытная станция — 212, 249, 272, 276.
Росомаха — 38.
Русский остров — 8, 13, 93, 132, 155, 232.
Русско-японская война — 82, 84, 85, 178.
Рында, залив — 6.
Рысь — X, 38.
Рыбопромышленный морской техникум — 53, 179, 298.
Рябчик амурский — X, 27, 284.
Рязановка, река — 22.

С

«Сад-город», курорт — 310, 312.
Самарга, река — 4, 13, 20, 46, 47.
Сангарский пролив — 8, 10.
«Сандагоу», курорт — 310.
Сандуга, река — 22.
Сантахеза, река — 20, 214.
Сантахезский рисосовхоз 212, 213, 214, 223.
Сантахезская рисовая опытная станция — 212, 213, 249, 272-276.
Санхобе, река — 20.
Санчихеза, село — 47.
Сардина (иваси) — 10, 182, 265-267.
Сахалин — 3, 8, 10, 46, 71, 107, 122, 164, 165, 182, 185, 199, 231, 232, 237, 256.
Сахарный завод — 54, 168, 176, 195, 196, 197, 214.
Северная, бухта — 6.
Седанка, дачная местность — 200, 225, 340.
Седанка, река — 20.
Седими, река — 17, 20.
Седиминский звероовхоз — 224.
Сельдь тихоокеанская — IX, 10, 180, 182, 183, 187, 200, 264, 265, 268.
Сибирская военная флотилия (до 1922 г.) — 79, 81, 82, 85, 86, 87, 89, 90, 101.
Сибху, хребет — 13.
Сивучья, бухта — 6.
Сигнальный, мыс — 5.
Сима, рыба — IX, 10.
Симоносекский пролив — 8.
Синтуха, река — 20, 21, 214.
Сихада, хребет — 13.
«Сихали», полиметаллический комбинат — 164, 168, 178, 181, 237, 365.
Сихотэ-Алинь, хребет — 4, 8, 11-14, 18, 20, 22, 24-26, 29, 36, 43, 51, 53, 69, 76, 77, 79, 148, 205, 247, 252, 253, 258, 283, 288.
Сихотэалинский заповедник — 250, 282, 283.
Сихотэалинский метеорит — 250, 258.
Сица, река — 20, 339.
Скалистый хребет — 53.
«Скорый», миноносец (1907 г.) — 102, 103.
Скрыплева, маяк — 236.
Скумбрия — IX, 10, 180, 182, 267.
Славянка, река — 22.
Славянский залив — 231.
Соболь — X, 284.
Советская, река — 6, 20.
Советская Гавань, город — 14, 26, 49, 50, 52, 72, 129, 176, 180, 187, 241, 286, 297, 340.
Советский район — 3, 25, 46, 47, 51, 256, 308, 320, 323, 324.
Советская гавань, залив — 6, 20, 71, 127, 200, 236, 270.
Совхоз им. Сун Ят-сена, соевый — 224.
Совхоз Сантахезский, рисовый — 214, 223.
Совхоз Ханкайский, рисовый — 214, 223.
Совхоз Даубихинский, рисовый — 223.
Совхозы звероводческие — 224, 225.
Соколовский район — 12, 18, 49, 50.
Соломе-Малахай, хребет — 13.
Соя — 165, 168, 206, 210-212, 224, 225, 227.
Спасск-Дальний, город — 4, 18, 49, 59, 93, 94, 95, 98, 100, 127, 137, 141, 147, 148, 176, 192, 193, 197, 200, 222, 223, 224, 239, 241, 321, 324, 340, 349.

Спасский цементный завод — 59, 81, 165, 167, 168, 176, 192, 331.
Спасский район — 49, 50, 51, 59, 207, 216, 217, 223, 359, 360.
Средняя, бухта — 6.
Станция телефонная автоматическая (АТС) — 52, 243.
Станция горнотаежная — 60, 215, 216, 220, 249, 253-255, 282.
Станция телесейсмическая — 250, 251, 288.
Станция опытная ВИРа — 60, 215, 218, 220, 249, 278-281.
Станция опытная сельскохозяйственная — 212, 216, 249, 270-272.
Станция опытная рисовая — 212, 213, 249, 272-276.
«Стодесятинники» — 75, 109.
Стрелок, пролив — 8, 42, 185.
Судзухе, рабочий поселок, районный центр — 50.
Судзухе, река — 13, 20, 282.
Судзухинский заповедник — 30, 250, 282.
Судзухинский зверосовхоз — 224.
Судоремонтные заводы — 167, 344, 354.
Судостроительный техникум — 53, 297.
Суйфун, река — 4, 11, 16, 20, 22, 36, 51, 56, 67, 76, 183, 193, 214, 256, 260, 273.
Суйфунская низменность — 29, 38, 43, 256.
Сунгача, река — 4, 20, 72, 214, 284.
Супутинка, река — 16, 22, 56, 168, 282.
Супутинский заповедник — 250, 255, 282.
Супутинское угольное месторождение — 16.
Суражевское угольное месторождение — 16.
Суслова, мыс — 6.
Сучан, река — 13, 15, 20, 67, 75, 77, 168, 183, 200, 218, 286.
Сучан, город — XVI, 15, 49, 51, 57, 112, 114, 116, 117, 125-129, 140, 153, 169, 172, 174, 176, 178, 183, 193, 197, 218, 219, 220, 236, 241, 294, 296, 306, 313, 320, 323, 326, 339, 340, 342, 344, 346, 349, 350, 351, 357, 358, 361, 364.
Сучанский дворец культуры — 57, 323.
Сучанский горный техникум — 57.
Сучанский каменноугольный бассейн — 15, 77, 108, 167, 168, 170, 172, 260.
Сучанский район — 15, 25, 341, 360.
Сучануголь, трест — XVI, 57, 58, 59, 170, 171, 172, 174, 191, 261, 346, 349, 357, 358, 361.
Сыдагоу, река — 22.
Сюркум, мыс — 3.
Сяухе, река — 20.

Т

Тавайза, бухта — 193.
Тавричанка, рабочий поселок — XII, 170, 239.
Тавричанское угольное месторождение — 16, 168.
Тавричанское шахтоуправление — 174.
Тадуши, река — 20, 76.
Тазовская сопка — 17.
Такема, река — 20.
Тальми, озеро — 10, 23.
Татарский пролив — 4, 8, 11, 20, 50, 71, 182, 184, 188, 266.
Таухе, река — 20.
«Тафуин», рыбокомбинат — 180, 181, 353, 355, 356.
Тачин-Гуан, хребет — 13.
Театр им. Горького — 320, 321, 343.
Театр угольщиков — 57, 318, 320, 321.
Театр Дорпрофсожа — 318.
Театр юного зрителя — 53, 318, 320, 321.
Театр краевой передвижной — 54.
Театр кукольный — 53, 318.
Телесейсмическая станция — 250, 251, 288.
Телефонная автоматическая станция — 52, 243.
Терней, бухта — 6, 20, 179.
Терней, река — 4, 13.
Тернейский район — 14, 18, 20, 46, 47, 49, 50, 310, 323, 324.
Терней, рабочий поселок, районный центр — 50.
Тетерев уссурийский — X, 38.
Тетюхе, бухта — 6, 231, 237.
Тетюхе, река — 20.
Тетюхе, рабочий поселок, районный центр — 50, 127, 128.
Тетюхинский район — 17, 18, 43, 49, 50, 177, 178, 187.
Тетюхинский полиметаллический рудник — 81, 109, 164, 167, 168, 178, 237, 261, 365.
Техникум судостроительный — 53, 297.
Техникум рыбопромышленный — 53, 179, 298.
Техникум зооветеринарный — 298.
Техникум гидрометеорологический — 53, 269, 298.
Техникум горный — 57.
Техникум сельскохозяйственный — 54, 297, 298.
Тихая, бухта — 103.
Тихий океан — IX, 3, 52, 72, 120, 143, 152, 166, 179, 182, 231, 239, 264, 379, 383, 386, 387.
Тихоокеанский научно-исследовательский институт рыбного хозяйства и океанографии (ТИНРО) — XIII, 52, 179, 188, 249, 264, 269.
Тихоокеанский флот — XV, 84, 374-387.
Тигр уссурийский — X, 27, 40, 41, 74, 282, 283.
Тигровая гора — 90, 91.
Тис — IX, 30, 34, 189, 283.
Тихая Пристань, бухта — 6.
Тихая Заводь, бухта — 6.
Трепанг (голотурия) — IX, 11, 42, 185, 265.
Треска — 10, 180, 265.
Троицы, бухта — 6, 72.
Тудо-Ваку, река — 20.
Тумджа, река — 20.
Тумнин, река — 4, 11, 20, 46, 339.

Тумень-ула, река — 3, 4, 6, 22, 23, 32, 42, 71.
Турий Рог, село — 74, 391.
Тутовый шелкопряд — 38.
Тяньцзинский договор — 72, 73.

У

Угай, рыба — 10, 180, 183.
Удагоу, река — 22.
Удэхейцы, удэхе — XIII, XIV, 44-46.
Уёк, рыба — 10, 180, 183.
Улахе, река — 13, 20.
Улисс, бухта — 8, 96, 97, 103.
Усача, река — 20.
Успения, бухта — 6.
Уссури, река — 4, 20, 25, 30, 32, 43, 51, 59, 60, 69, 72-76, 124, 189, 190, 364, 389.
Уссурийско-Ханкайская низменность — 11, 13, 29, 38, 43, 256.
Уссурийский фронт (1918 г.) — 124.
Уссурийский край — 46, 67, 70, 74, 76, 77, 79, 335.
Уссурийская железная дорога — 76, 79, 81, 87, 88, 108, 124, 125, 127, 143, 146, 172, 233, 318.
Уссурийский залив — 8, 20, 53, 56, 82, 193, 232, 308.
Уссурийский сельскохозяйственный техникум — 54, 297.
Устрицы — 11.
Уська-Орочская, поселок — XIII, 47.
Учебный комбинат медицинский — 53, 298.
Училища ремесленные — 301.
Училища педагогические — 53, 54, 59, 298.
Училище педагогическое дошкольное — 53, 298.
Училище мореходное высшее — 53, 299, 300.
Училище музыкальное — 53.
Училище военно-пехотное — 53.
Учительский институт — 53, 250, 300.

Ф

Фазан дальневосточный — X, 27, 42.
Фанерный завод — 52, 189.
Фармацевтическая школа — 53, 298.
Фельдшерско-акушерская школа — 53, 298.
Физиотерапевтический институт — 52, 310-313.
Филармония — 53.
Фурдан-Чен (древний город) — 54.
Фудзин, река — 19, 76.

Х

Хабаровский край — 3, 4, 8.
Хаджи, залив — 6.
Ханка, озеро — 4, 20, 23, 30, 32, 72, 74-76, 148, 183, 200, 214, 284.
Ханкайский район — 15, 50, 51, 170, 207, 209, 213, 216, 223, 326, 347, 366.
Ханкайский рисосовхоз — 214, 223.
Хантахеза, река — 20.
Хасан, озеро — XIV, 23, 368, 370, 376, 392.
Хасанский район — 3, 10, 15, 17, 23, 29, 50, 170, 218, 348, 392.
Хасанское угольное месторождение — 16.
Хоккайдо, остров — 8.
Хор, река — 4.
Хорольский район — 17, 50, 51, 216, 220, 222, 325, 341, 347, 360.
Хороль, село, районный центр — 50, 193, 325.
«Хуан-лу» (олень-цветок) — 40.
Хубту, река — 4, 22, 72.
Хуньчун, река — 4, 22, 72.
Хунхузы — 74, 75.

Ц

Цимухе, река — 20, 191, 339.
Цугару, пролив — 8, 10.
Цусима, остров — 8.
Цусимское течение — 8, 10.

Ч

Чаеразвесочная фабрика — 197.
Чан-бо-шань, хребет — 11, 20, 22, 36, 69.
Черниговка, село, районный центр — 50, 197, 305.
Черниговский район — 50, 51, 199, 207, 216, 218, 340, 361.
Черная речка — 53.
Черепаха уссурийская — 23, 38, 40, 41.
Чехословацкий переворот (1918 г.) — 123, 124, 127, 130, 135, 159.
Чкаловское, село, районный центр — 50.
Чкаловский район — 25, 50, 51, 211, 223, 249, 341, 359.
Чугуевка, село, районный центр — 50, 127, 191.
Чугуевский район — 50, 51, 215, 222, 308, 323, 341.
Чуркин мыс — 52, 82, 87, 89, 91, 93, 101, 110, 156.
Чурухе, река — 22.

Ш

Шайтан, гора — 13.
Шамара, река — 20, 53.
Шелкопряд тутовый — 38.
Шелководная станция — 218.
Школа партийная краевая — 53.
Школа фармацевтическая — 53, 298.
Школа зубоврачебная — 53, 298.
Школы начальные, неполные средние, средние — 295.
Школа фельдшерско-акушерская — 53, 298.
Шкотово, рабочий поселок, районный центр — 50, 74, 81, 92, 137, 138, 143, 305, 349, 351, 359, 360, 361.
Шкотовский район — 15, 16, 17, 50, 56, 137, 143, 177, 193, 213, 216, 218, 220, 222.
Шмаковский район — 18, 49, 50, 51, 59, 221, 222, 308.
«Шмаковка», курорт — 310.
Шримс (креветка) — 11.

Щ

Щитомордник, змея — 38.

Э

Эгершельд, полуостров, часть Владивостока — 91, 137, 142, 324.
Экспедиции, бухта — 231.

Ю

Юго-Западная, бухта — 5.
Южный Архипелаг — 8, 13.
Южная, бухта — 6.
Южный Сахалин — 164, 187, 239, 373.
«Юный коммунист», газета — 140.

Я

Яковлевка, село, районный центр — 50, 127.
Яковлевский район — 15, 25, 50, 51, 310, 340.
Япония — X, XIII, XV, 3, 69, 72, 82, 84, 85, 87, 106, 107, 120, 122, 133, 134, 136, 138, 141, 143, 147, 150, 153, 155, 158, 167, 185, 369, 374, 393.
Японское море — 4, 8, 10, 11, 13, 20, 25, 26, 69, 182, 232, 264, 266, 267, 269, 270.
Яудзухе, река — 17.

★

ОГЛАВЛЕНИЕ

Стр.

Н. Н. ОРГАНОВ — ФОРПОСТ СОЦИАЛИЗМА НА ТИХОМ ОКЕАНЕ . . . IX

ГЕОГРАФИЧЕСКИЙ ОЧЕРК 1

Географическое положение и территория 3

Границы 4

Береговая линия 4

Море 8

Рельеф 11

Полезные ископаемые 14

Реки и озера 18

Климат 24

Почвенно-растительный покров и животный мир 27

Население 43

Административное устройство 47

Города 51

Географические достопримечательности 60

ИСТОРИЧЕСКИЙ ОЧЕРК 65

Приморье—русский край 70

Революционные события во Владивостоке в 1905—1906 годах 84

Приморские большевики в 1906—1907 гг. 94

Вооруженное восстание 16—17 октября 1907 года во Владивостоке 101

Приморье накануне 1917 года 106

От Февраля к Октябрю 111

Иностранная интервенция в Приморье 120

Героическая борьба рабочих и крестьян Приморья за Советы в 1918—1922 гг. 125

Сергей Лазо 153

Константин Суханов 156

Стр.

ПРОМЫШЛЕННОСТЬ 161

Угольная промышленность 168

Электростанции 173

Цветная металлургия 177

Рыбная промышленность 179

Лесная промышленность 188

Промышленность строительных материалов 192

Металлообрабатывающая промышленность 194

Пищевая и вкусовая промышленность 195

Местная промышленность 199

СЕЛЬСКОЕ ХОЗЯЙСТВО 203

ТРАНСПОРТ И СВЯЗЬ 229

Морской транспорт 231

Приморская железная дорога 239

Шоссейные дороги и автотранспорт 241

Почта, телефон, телеграф, радио 242

НАУКА 245

Дальневосточная научно-исследовательская база Академии наук СССР . . . 251

Научно-исследовательская деятельность Дальневосточного политехнического института 259

Тихоокеанский научно-исследовательский институт рыбного хозяйства и океанографии 264

Владивостокская морская научно-исследовательская гидрометеорологическая обсерватория 268

Приморская краевая сельскохозяйственная опытная станция 270

Дальневосточная рисовая опытная станция 272

Приморское краевое плодово-ягодное опытное поле 276

Дальневосточная опытная станция Всесоюзного института растениеводства 278

Заповедники 281

Приморский краевой музей им. В. К. Арсеньева 284

Приморский филиал Всесоюзного Географического общества 286

НАРОДНОЕ ОБРАЗОВАНИЕ 291

ЗДРАВООХРАНЕНИЕ 303

Владивостокский физиотерапевтический институт 310

КУЛЬТУРА И ИСКУССТВО 315

Театры 317

Стр

Кино 322

Радио 324

Культурно-просветительные учреждения 325

Периодическая печать 330

Издательское дело, литература, живопись 332

В ДНИ ВЕЛИКОЙ ОТЕЧЕСТВЕННОЙ ВОЙНЫ 337

На трудовом фронте 353

ПРИМОРЦЫ НА ФРОНТАХ 363

ПЕРВЫЙ ДАЛЬНЕВОСТОЧНЫЙ ФРОНТ 367

ТИХООКЕАНСКИЙ ФЛОТ 375

Тихоокеанский флот в годы Великой Отечественной войны 377

Тихоокеанский флот в боях против японских захватчиков 379

ПРИМОРСКИЕ ПОГРАНИЧНИКИ 388

ПРИЛОЖЕНИЯ 395

Хроника событий из истории Приморья 397

Краткий библиографический указатель 403

Предметный указатель 411

Карта Приморского края

(В тексте — 1 вклейка и 10 цветных иллюстраций)

БИБЛИОТЕКА
ИМЭЛ
при ЦК ВКП(б)

Типо-литографские работы книги „Приморский край" выполнили под руководством директора типографии Ф. И. Желондковского и заведующего производством типографии Р. И. Гусака линотописты В. Ф. Дорогин и И. И. Сальников; метранпаж В. А. Нестеров; печатники П. Л. Прищепа, Л. И. Ротмистров, С. Г. Головань и А. Н. Князева; стереотипер А. З. Моргун; цинкограф Т. Я. Миненко; переплетчики Е. В. Петерс и Л. А. Овчинникова; литографы А. П. Кравец, М. А. Осыкин.

Приморское краевое издательство

Тех. редактор *Г. В. Гончар* Корректор *Л. П. Калашников*

ВД 01139. Подписано к печати 12.IX-47. Объем 30 п. л., учет.-изд. 40,5 листа Формат 79×109/16. Знаков в печ. листе 56 000. Тираж 15 000 экз. Цена 25 руб. в переплете.

Типография Примиздата, Владивосток, Ленинская, 43. Заказ 968.

КАРТА
ПРИМОРСКОГО КРАЯ

Масштаб 1 : 2000000

УСЛОВНЫЕ ОБОЗНАЧЕНИЯ:

- *Краевые центры*
- *Города*
- *Рабочие поселки*
- *Прочие населенные пункты*
- *Города краевого подчинения*
- *Районные центры*
- *Граница государственная*
- *" краевая*
- *Границы районов*

Шкала высот в метрах

свыше 2000
2000
1500
1000
300
0

РАЙОНЫ:

1. *Анучинский*
2. *Артемовский**
3. *Барабашский*
4. *Буденновский*
5. *Владивостокский*
6. *Ворошиловский*
7. *Гродековский*
8. *Ивановский*
9. *Калининский*
10. *Кировский*
11. *Красноармейский*
12. *Михайловский*
13. *Молотовский*
14. *Находкинский*
15. *Ольгинский*
16. *Пожарский*
17. *Советский**
18. *Соколовский*
19. *Спасский*
20. *Сучанский**
21. *Тернейский*
22. *Тетюхинский*
23. *Ханкайский*
24. *Хасанский*
25. *Хорольский*
26. *Черниговский*
27. *Чкаловский*
28. *Чугуевский*
29. *Шкотовский*
30. *Шмаковский*
31. *Яковлевский*

* Сельсоветы подчинены горсоветам

Типо-литография Примиздата, г. Владивосток, 1947 г.

БИБЛИОТЕКА
имэл
при ЦК ВКП(б)

8911

21